



รายงานกิจการ

สหกรณ์ออมทรัพย์พนักงานเทศบาล จำกัด

ประจำปี 2552

รายงานกิจการ
สหกรณ์ออมทรัพย์พนักงานเทศบาล จำกัด
ประจำปี 2552

สหกรณ์ออมทรัพย์พนักงานเทศบาล จำกัด

สารบัญ

สารจากประธานกรรมการดำเนินการ

รายงานคณะกรรมการดำเนินการสหกรณ์ออมทรัพย์พนักงานเทศบาล จำกัด ชุดที่ 37

รายงานเจ้าหน้าที่สหกรณ์ออมทรัพย์พนักงานเทศบาล จำกัด

โครงสร้างการบริหารงานสหกรณ์ออมทรัพย์พนักงานเทศบาล จำกัด

รายงานผลการดำเนินงาน ประจำปี 2552

รายงานผู้สอบบัญชี ประจำปี 2552

รายงานผู้ตรวจสอบกิจการ ประจำปี 2552

การจัดสรรกำไรสุทธิ ประจำปี 2552

สวัสดิการของสมาชิก

หลักเกณฑ์และเงื่อนไขการขอกู้เงิน

หลักเกณฑ์การพิจารณาให้ทุนส่งเสริมการศึกษาบุตร

สารจากประธานกรรมการดำเนินการสหกรณ์ออมทรัพย์พนักงานเทศบาล จำกัด

เรียน สมาชิกสหกรณ์ออมทรัพย์พนักงานเทศบาล จำกัดทุกท่าน

สหกรณ์ออมทรัพย์พนักงานเทศบาล จำกัด เริ่มก่อตั้งครั้งแรกในปีพุทธศักราช 2516 มีวัตถุประสงค์ที่สำคัญประการหนึ่งคือ ส่งเสริมให้สมาชิกออมทรัพย์ โดยช่วยให้สมาชิกสามารถสงวนส่วนแบ่งรายได้ของตนไว้ในทางอันมั่นคง และได้รับประโยชน์อันสมควร และได้ดำเนินกิจการจนถึงปัจจุบันนี้เป็นปีที่ 36 แล้ว ได้มีความเปลี่ยนแปลงและพัฒนามาโดยตลอด โดยยึดหลักผลประโยชน์ของสมาชิกส่วนรวมเป็นหลัก รวมทั้งให้บริการช่วยเหลือและร่วมมือแก่สังคมและสาธารณกุศลตามควรแก่โอกาสตามแนวคิดและปรัชญาของสหกรณ์ฯ

ในรอบปี 2552 ที่ผ่านมา สหกรณ์ฯ ได้มีการปรับปรุงพัฒนาด้านต่างๆ ที่สำคัญ คือ

- 1) การปรับปรุงพัฒนาระบบสารสนเทศของสหกรณ์ฯ ให้มีความรวดเร็ว ถูกต้อง และปลอดภัย เพื่อให้บริการสมาชิกได้อย่างมีประสิทธิภาพ และรองรับการบริการ การจ่ายเงินกู้เพื่อเหตุฉุกเฉิน และการถอนเงินฝากออมทรัพย์พิเศษ ผ่านระบบ ATM ของธนาคารพาณิชย์ ซึ่งจะเปิดให้บริการสมาชิกได้ประมาณกลางปี 2553
- 2) ปรับปรุง ระเบียบ หลักเกณฑ์ต่าง ๆ ในการให้บริการเงินกู้แก่สมาชิก เพื่อให้สมาชิกสามารถกู้ยืมเงินเพื่อการอันจำเป็นและมีประโยชน์ได้รวดเร็วได้สะดวก รวดเร็ว และเพียงพอกับความต้องการ
- 3) ปรับปรุงเว็บไซต์ www.munsaving.com ให้มีรูปแบบและเนื้อหาที่น่าสนใจ และมีประโยชน์มากขึ้น เพื่อให้สมาชิกทุกท่านสามารถตรวจสอบข้อมูลให้บริการ สวัสดิการต่าง ๆ ได้สะดวกยิ่งขึ้น รวมทั้งเพิ่มช่องทางการติดต่อกับสมาชิกทาง E-mail : info@munsaving.com

ในนามของคณะกรรมการดำเนินการสหกรณ์ออมทรัพย์พนักงานเทศบาล จำกัด ชุดที่ 37 ขอขอบคุณสมาชิกทุกท่านที่ได้ให้ความร่วมมือ ช่วยเหลือ ส่งเสริมกิจการของสหกรณ์ฯ ด้วยดีตลอดมา ที่ปรึกษา คณะกรรมการดำเนินการ และฝ่ายจัดการของสหกรณ์ฯ จะปฏิบัติงานด้วยความซื่อสัตย์ สุจริต มีประสิทธิภาพ ร่วมมือร่วมใจ ร่วมพลัง สร้างความเจริญก้าวหน้า และความมั่นคงของสหกรณ์ฯ เพื่อรักษาผลประโยชน์แก่สมาชิกทุกท่านตลอดไป



(นายมานิต วัฒนเสน)

ประธานกรรมการดำเนินการ
สหกรณ์ออมทรัพย์พนักงานเทศบาล จำกัด

คณะกรรมการดำเนินการสหกรณ์ออมทรัพย์พนักงานเทศบาล จำกัด
ชุดที่ 37

1. นายสุกิจ	เจริญรัตนกุล	ประธานกรรมการดำเนินการ (31 มกราคม 2552 ถึง 1 พฤษภาคม 2552)
2. นายมานิต	วัฒนเสน	ประธานกรรมการดำเนินการ (8 มิถุนายน 2552 ถึงปัจจุบัน)
3. นายวสันต์	วรรณวโรทร	รองประธานกรรมการดำเนินการ
4. นายจรินทร์	จักกะพาก	กรรมการดำเนินการและเหรียญก
5. นายธงชัย	วินัยจรรยา	กรรมการดำเนินการและเลขานุการ
6. นายเสรี	ทองเทศ	กรรมการดำเนินการ
7. นายธนูศักดิ์	ชาวสนิท	กรรมการดำเนินการ
8. นายสวัสดิ์	สุทธิ	กรรมการดำเนินการ
9. นายสุรศักดิ์	ตั้งวิริยะสกุล	กรรมการดำเนินการ
10. นายสิทธิพล	วงศ์ดนตรี	กรรมการดำเนินการ
11. นางอภิรดี	เกิดศิริ	กรรมการดำเนินการ
12. นายประพนธ์	จันทร์สว่าง	กรรมการดำเนินการ
13. นายจุมพล	อภิรติมัย	กรรมการดำเนินการ
14. นายถาวร	จันทร์กล้า	กรรมการดำเนินการ
15. นายสิทธิภาพ	เมืองคุ้ม	กรรมการดำเนินการ
16. นายพิทักษ์	ศรีสุระ	กรรมการดำเนินการ

รายชื่อที่ปรึกษาที่ติดมศักดิ์

1. นายวิชัย	ศรีขวัญ	ปลัดกระทรวงมหาดไทย (1 มีนาคม 2552 - 30 กันยายน 2552)
2. นายสมพร	ใช้บางยาง	รองปลัดกระทรวงมหาดไทย (1 มีนาคม 2552 ถึงปัจจุบัน)
3. นายวัลลภ	พริ้งพงษ์	รองอธิบดีกรมส่งเสริมการปกครองท้องถิ่น (1 มีนาคม 2552 ถึง 18 พฤษภาคม 2552)
4. นายชาญชัย	สุนทรมัญญ์	ข้าราชการบำนาญ (1 มีนาคม 2552 ถึงปัจจุบัน)
5. นายไพรัตน์	สกลพันธุ์	อธิบดีกรมส่งเสริมการปกครองท้องถิ่น (1 ตุลาคม 2552 ถึงปัจจุบัน)
6. นายวีระวัฒน์	ชื่นวาริน	รองอธิบดีกรมส่งเสริมการปกครองท้องถิ่น (1 พฤศจิกายน 2552 ถึงปัจจุบัน)

รายชื่อที่ปรึกษาคณะกรรมการดำเนินการ ชุดที่ 37

1. นางศจี	โพธิปักษ์	ที่ปรึกษาด้านระบบการเงินและการคลัง
2. นางสาวฉออ่อน	เจริญแสง	ที่ปรึกษาด้านการบัญชีและงบประมาณ
3. นายธงชัย	ชัยรุ่งเรือง	ที่ปรึกษาด้านการบริหารงานทั่วไป
4. นายสุกิจ	วัฒนวงศ์	ที่ปรึกษาด้านการบริหารงานทั่วไป
5. นางสาวพรศรี	กิจธรรม	ที่ปรึกษาด้านการบริหารงานทั่วไป
6. นายนิคม	พลาพล	ที่ปรึกษาด้านการบริหารงานทั่วไป
7. นายคนองพล	เพ็ชรรัตน์	ที่ปรึกษาด้านการบริหารงานทั่วไป

คณะอนุกรรมการเงินกู้

1. นายเสรี	ทองเทศ	ประธานอนุกรรมการ
3. นายถาวร	จันทร์กล้า	อนุกรรมการ
2. นายสิทธิภาพ	เมืองคุ้ม	อนุกรรมการ
4. นายสิทธิพล	วงศ์ดนตรี	อนุกรรมการ
5. นายสุรศักดิ์	ตั้งวิริยะสกุล	อนุกรรมการและเลขานุการ

คณะอนุกรรมการพิจารณาให้ทุนส่งเสริมการศึกษานูตรสมาชิกฯ
และคณะอนุกรรมการพิจารณาให้การสงเคราะห์สมาชิกผู้ประสบภัย

1. นายเสรี	ทองเทศ	ประธานอนุกรรมการ
2. นายถาวร	จันทร์กล้า	อนุกรรมการ
3. นายสิทธิภาพ	เมืองคุ้ม	อนุกรรมการ
4. นายสิทธิพล	วงศ์ดนตรี	อนุกรรมการ
5. นายสุรศักดิ์	ตั้งวิริยะสกุล	อนุกรรมการ
6. นายธงชัย	วินัยจรรยา	อนุกรรมการ
7. นายธนูศักดิ์	ชาวสนิท	อนุกรรมการ
8. นายสวัสดิ์	สุทธิ	อนุกรรมการ
9. นางอภิรดี	เกิดศิริ	อนุกรรมการ
10. นายประพนธ์	จันทร์สว่าง	อนุกรรมการ
11. นายจุมพล	อภิรติมัย	อนุกรรมการ
12. นายพิทักษ์	ศรีสุระ	อนุกรรมการ
13. นางจิรพัฒน์	เถียรพานิช	อนุกรรมการ
14. นายบรมศรี	ธีระคำศรี	อนุกรรมการ
15. นางสาวเรไร	รัตนานนท์	อนุกรรมการ
16. นายบัณฑิต	สุวรรณศิลป์	อนุกรรมการและเลขานุการ

คณะอนุกรรมการข้อบังคับ ระเบียบ และกลั่นกรองงาน

1. นายสิทธิภาพ	เมืองค่อม	ประธานอนุกรรมการ
2. นายเสรี	ทองเทศ	อนุกรรมการ
3. นายธงชัย	วินัยจรรยา	อนุกรรมการ
4. นายถาวร	จันทร์กล้า	อนุกรรมการ
5. นายธนูศักดิ์	ชาวสนิท	อนุกรรมการ
6. นายสวัสดิ์	สุทธิ	อนุกรรมการ
7. นายสุรศักดิ์	ตั้งวิริยะสกุล	อนุกรรมการ
8. นายสิทธิพล	วงศ์ดนตรี	อนุกรรมการ
9. นางอภิรดี	เกิดศิริ	อนุกรรมการ
10. นายประพนธ์	จันทร์สว่าง	อนุกรรมการ
11. นายจุมพล	อภิรติมัย	อนุกรรมการ
12. นายพิทักษ์	ศรีสุระ	อนุกรรมการ
13. นางจิรพัฒน์	เถียรพานิช	อนุกรรมการ
14. นายบรมเมศร์	ธีระคำศรี	อนุกรรมการ
15. นางสาวเรไร	รัตนานนท์	อนุกรรมการ
16. นายบัณฑิต	สุวรรณศิลป์	อนุกรรมการและเลขานุการ

ผู้ตรวจสอบกิจการ

นายสุวิช เต็มพรเลิศ

ผู้สอบบัญชีได้รับอนุญาต

นายชาติรี ศิริพานิชกร

รายนามเจ้าหน้าที่บริหารและเจ้าหน้าที่สหกรณ์ออมทรัพย์พนักงานเทศบาล จำกัด

ฝ่ายบริหาร

1. นายบัณฑิต	สุวรรณศิลป์	ผู้จัดการ
2. นางจิรพัฒน์	เถียรพานิช	ผู้ช่วยผู้จัดการ
3. นายบรมเศษฐ์	ธีระคำศรี	หัวหน้าฝ่ายอำนวยการ
4. นางสาวเรไร	รัตนานนท์	หัวหน้าฝ่ายการเงินและบัญชี

ฝ่ายอำนวยการ

I งานบริหารทั่วไป

1. นายภากร	ศรีประพัฒน์	หัวหน้างานบริหารทั่วไป
2. นางฉวี	กองทอง	เจ้าหน้าที่
3. นางสาวสุวิมล	อดุลย์เจริญ	เจ้าหน้าที่
4. นางสาวรัชณีบุลย์	ลิ้มรสสุข	เจ้าหน้าที่
5. นางพัทธ์ศรีธัญ	ศรีอ่อน	เจ้าหน้าที่
6. นางวิษญาติดา	เชยมาลัย	เจ้าหน้าที่
7. นางสาวสุภาวดี	วงษ์งามขำ	เจ้าหน้าที่
8. นายปิยะ	โสภาพ	เจ้าหน้าที่
9. นายโกเมศ	มาอินทร์	เจ้าหน้าที่
10. นางสาวเมษญา	กิจตระกูล	เจ้าหน้าที่
11. นายจิตติโชติ	ศรีดี	เจ้าหน้าที่
12. นางอุษณีย์	ชื่นสมทรง	เจ้าหน้าที่

I งานสารสนเทศ

1. นายปัญญา	ลักษณะยานนท์	หัวหน้างานสารสนเทศ
2. นายไวพจน์	หินวิเศษ	เจ้าหน้าที่
3. นายองอาจ	ชื่อฐากร	เจ้าหน้าที่

I งานสินเชื่อ

1. นางสาวเบญจมา	สมจิตร	หัวหน้างานสินเชื่อ
2. นางบังอร	ชูผล	เจ้าหน้าที่
3. นางเจติยา	ประทุมเมือง	เจ้าหน้าที่
4. นายชันทอง	ภูผล	เจ้าหน้าที่
5. นางสาวสุธัญญา	หุตะแพทย์	เจ้าหน้าที่
6. นางประภรณ์	วิเศษสังข์	เจ้าหน้าที่
7. นางสาวสมบัติ	หลุศรัยกุล	เจ้าหน้าที่
8. นางสาวสุรีย์พร	จารุภักดี	เจ้าหน้าที่
9. นางสาวศิริติยา	คชพิมพ์	เจ้าหน้าที่
10. นายไพฑูรย์	ถาวร	เจ้าหน้าที่

I งานเร่งรัดหนี้สิน

1. นางพิชชาภรณ์	อิม่อ่วม	หัวหน้างานเร่งรัดหนี้สิน
2. นางประภาพร	จันทร์เรือง	เจ้าหน้าที่
3. นางธนพร	มาอินทร์	เจ้าหน้าที่

ฝ่ายการเงินและบัญชี

I งานการเงิน

1. นางสาวพรรัชดา	วราภักดี	หัวหน้างานการเงิน
2. นางบุษราภรณ์	ศรีสุวรรณ	เจ้าหน้าที่
3. นางจีราพร	บัวแดง	เจ้าหน้าที่
4. นางสาวช่อลัดดา	ช่วยกระจ่าง	เจ้าหน้าที่
5. นางสาววีรวรรณ	ดีรักษา	เจ้าหน้าที่
6. นายทรงพล	กองทอง	เจ้าหน้าที่
7. นางสาววิภาดา	วิชัยดิษฐ	เจ้าหน้าที่
8. นางสาวรัชนิดา	พงษาวีรารักษ์	เจ้าหน้าที่

I งานบัญชี

1. นางประภาพร	ชาติชนา	หัวหน้างานบัญชี
2. นางสุพิชา	ภักดี	เจ้าหน้าที่
3. นางขวัญจิต	จันทวิช	เจ้าหน้าที่
4. นางสาวพรกมล	สมพงษ์	เจ้าหน้าที่
5. นางเพียงเพ็ญ	แจ่มกระจ่าง	เจ้าหน้าที่
6. นายปราโมทย์	ประสิทธิ์วัฒน์	เจ้าหน้าที่
7. นางสาวสุชาดา	พุดทองคำ	เจ้าหน้าที่
8. นางสาวกัลยวรรณ	กมลასน์ ณ อยุธยา	เจ้าหน้าที่

I งานตรวจสอบและคืนหุ้นหนี้

1. นางนันธิมา	เขียวทอง	หัวหน้างานตรวจสอบและคืนหุ้นหนี้
2. นางอรชพร	แจ่งกิจจา	เจ้าหน้าที่
3. นางอัจฉรี	เพ็ชรช่าง	เจ้าหน้าที่
4. นางสาวลัดดาวรรณ	วงศ์มานพกุล	เจ้าหน้าที่
5. นางธัญวลัย	ถนิมกาญจน์	เจ้าหน้าที่
6. นางจิตา	สุภนันตชาติ	เจ้าหน้าที่
7. นางเรณู	สุขท่าพุด	เจ้าหน้าที่
8. นางสมพร	ธรรมสโรช	เจ้าหน้าที่
9. นางจิตติมา	ต้นบันลือ	เจ้าหน้าที่
10. นางสาวอรอนงค์	วัชรสินธุ์	เจ้าหน้าที่
11. นางมัชฌิมา	สุทธิลออ	เจ้าหน้าที่

I งานจัดเก็บรายได้

- | | | |
|-----------------------|--------------|-------------------------|
| 1. นางณัชฎ์สรล | ฐิติกรโยธิน | หัวหน้างานจัดเก็บรายได้ |
| 2. นางพิยาพร | ภูผล | เจ้าหน้าที่ |
| 3. นางจินตนา | ทัศนาศนา | เจ้าหน้าที่ |
| 4. นางสาวศรีสรวงวัลย์ | สุดใจ | เจ้าหน้าที่ |
| 5. นางสาวเจียรระโน | ฐิติกรโยธิน | เจ้าหน้าที่ |
| 6. นางสาวทิพวัลย์ | ศุภกรรติ | เจ้าหน้าที่ |
| 7. นางทรงพร | นาคณมยา | เจ้าหน้าที่ |
| 8. นางสาวสุมลชฎี | วิสมิตะนันทน | เจ้าหน้าที่ |
| 9. นางสาวภูวนิดา | หุตะแพทย | เจ้าหน้าที่ |
| 10. นางสาวหทัยทิพย | โพธิประเสริฐ | เจ้าหน้าที่ |

โครงสร้างการบริหารงานสหกรณ์ออมทรัพย์พนักงานเทศบาล จำกัด

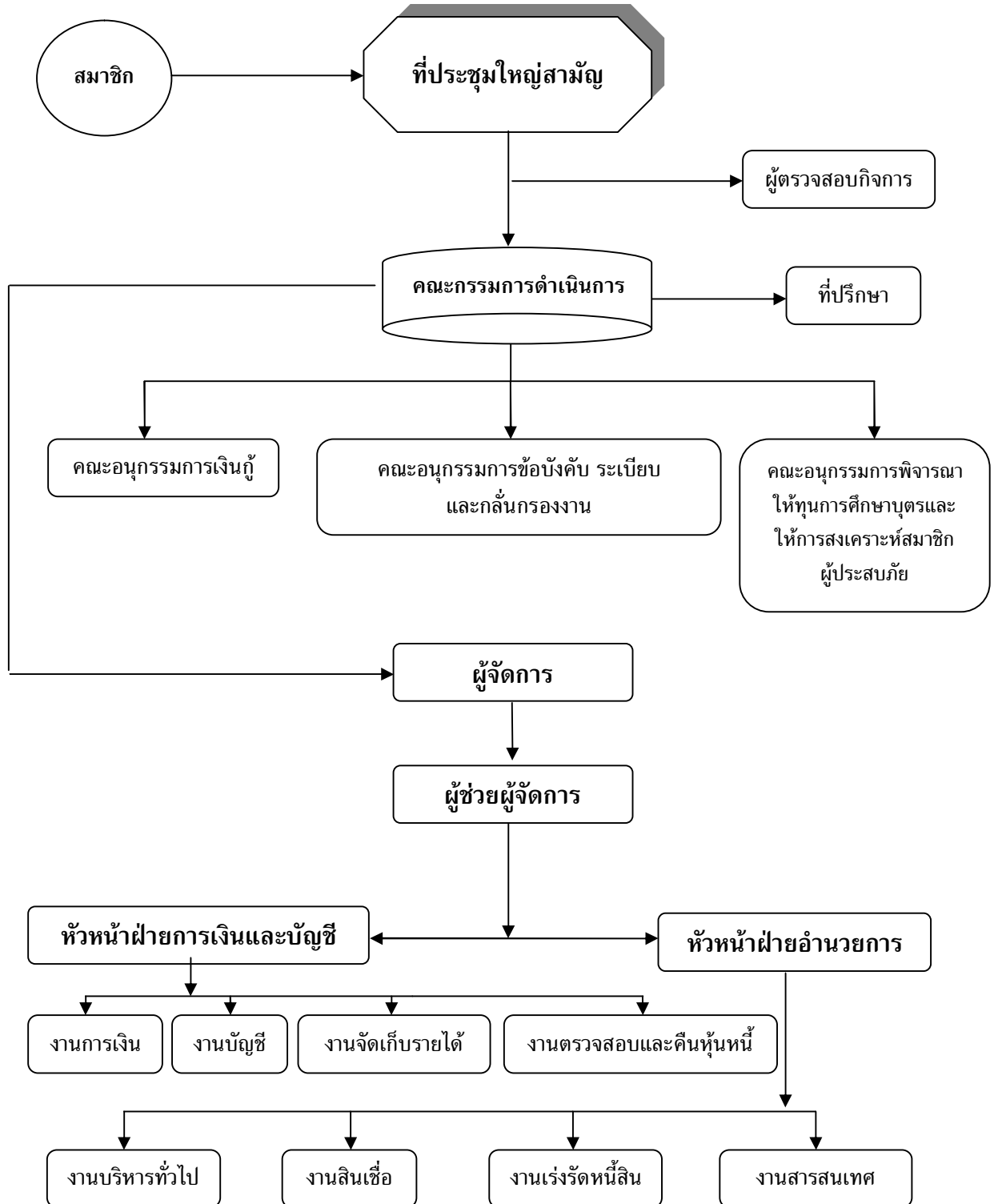

รายงานผลการดำเนินงาน
ประจำปี 2552

รายงานผลการดำเนินงาน ประจำปี 2552

คณะกรรมการดำเนินการ ขอเสนอรายงานกิจการประจำปี 2552 ของสหกรณ์ออมทรัพย์พนักงานเทศบาล จำกัด ดังต่อไปนี้

สหกรณ์ออมทรัพย์พนักงานเทศบาล จำกัด ได้จดทะเบียนตามพระราชบัญญัติสหกรณ์ พ.ศ. 2511 เมื่อวันที่ 2 มีนาคม 2516 และได้เริ่มประกอบธุรกิจ ตั้งแต่วันที่ 1 พฤษภาคม 2516 เป็นต้นมา สำหรับในปี 2552 ปรากฏผลการดำเนินงาน ดังนี้

1. รายงานกิจการทั่วไป นับตั้งแต่วันที่ก่อตั้งและเริ่มประกอบธุรกิจเป็นต้นมา ปรากฏว่า ณ วันที่ 31 ธันวาคม 2552 สหกรณ์ฯ มีทุนเรือนหุ้น จำนวน 4,384,869,953.25 บาท เงินให้กู้แก่สมาชิก 4,559,476,381.59 บาท และเงินฝากออมทรัพย์พิเศษ จำนวน 718,658,673.96 บาท โดยทุนดำเนินการที่ใช้ส่วนใหญ่มาจากทุนของสหกรณ์ฯ เอง นับได้ว่าสหกรณ์ฯ ได้อำนวยประโยชน์แก่สมาชิกในด้านการออมทรัพย์ และการให้เงินกู้ ซึ่งช่วยบรรเทาความเดือดร้อน และอำนวยความสะดวกตามสมควร

2. ฐานะการเงินเปรียบเทียบกับปีที่แล้ว

รายการ		ปี 2552 (บาท)	ปี 2551 (บาท)	+ เพิ่ม/บาท - ลด/บาท
2.1	จำนวนสมาชิก	44,924 คน	44,985 คน	- 61 คน
2.2	ทุนดำเนินงานทั้งหมด	6,013,663,337.40	5,615,341,394.48	+ 398,321,942.92
2.3	ทุนเรือนหุ้นที่ชำระแล้ว	4,384,869,953.25	4,075,578,460.00	+ 309,291,493.25
2.4	ทุนสำรองและทุนอื่น ๆ	473,681,291.65	432,610,905.03	+ 41,070,386.62
2.5	เงินรับฝาก	718,658,673.96	734,263,365.93	- 15,604,691.97
2.6	เงินให้กู้คงเหลืออยู่ที่สมาชิกสิ้นปี	4,559,476,381.59	4,620,433,539.50	- 60,957,157.91
2.7	รายได้	377,558,457.60	387,431,148.13	- 9,872,690.53
2.8	ค่าใช้จ่าย	59,574,095.49	71,990,914.52	- 12,416,819.03
2.9	กำไรสุทธิ	317,984,362.11	315,440,233.61	+ 2,544,128.50

3. สมาชิกภาพ

จำนวนสมาชิกตั้งแต่ต้นปี	44,985	คน
จำนวนสมาชิกเข้าใหม่ระหว่างปี	3,202	คน
จำนวนสมาชิกขาดจากสมาชิกภาพระหว่างปี	3,263	คน
- ลาออก	3,089	คน
- ถูกให้ออก	52	คน
- ถึงแก่กรรม	122	คน
จำนวนสมาชิกคงเหลือสิ้นปี	<u>44,924</u>	คน

4. ทุนเรือนหุ้น

สมาชิกถือหุ้นต้นปี	4,075,578,460.00	บาท
สมาชิกซื้อหุ้นเพิ่มระหว่างปี	629,197,518.00	บาท
สมาชิกถอนหุ้นระหว่างปี	319,906,024.75	บาท
ทุนเรือนหุ้นคงเหลือสิ้นปี	<u>4,384,869,953.25</u>	บาท

สหกรณ์ออมทรัพย์พนักงานเทศบาล จำกัด มีทุนเรือนหุ้นยอดคงเหลือ ณ วันที่ 31 ธันวาคม 2552 จำนวน 4,384,869,953.25 บาท เพิ่มขึ้นจากปี 2551 คิดเป็นร้อยละ 7.59

5. เงินรับฝากออมทรัพย์พิเศษ จำนวน 718,658,673.96 บาท

6. เงินกู้ยืม ณ วันที่ 31 ธันวาคม 2552 สหกรณ์ฯ ไม่มีหนี้เงินกู้ยืม

7. การให้เงินกู้แก่สมาชิก

เงินให้กู้	ปี 2552 (บาท)	ปี 2551 (บาท)	+ เพิ่ม/บาท - ลด/บาท
1. เงินกู้เพื่อเหตุฉุกเฉิน	17,886,400.00	16,553,000.00	+ 1,333,400.00
2. เงินกู้สามัญ	3,181,994,800.00	3,131,277,500.00	+ 50,717,300.00
รวมทั้งสิ้น	3,199,881,200.00	3,147,830,500.00	+ 52,050,700.00

อัตราดอกเบี้ยเงินกู้ ร้อยละ 7.50 บาทต่อปี

8. กำไรสุทธิ

ในปี 2552 สหกรณ์ฯ มีกำไรสุทธิจำนวน 317,984,362.11 บาท

โดยมีรายละเอียด ดังนี้

รายรับ	377,558,457.60	บาท
รายจ่าย	59,574,095.49	บาท
กำไรสุทธิ	317,984,362.11	บาท

9. การให้สวัสดิการแก่สมาชิก

สหกรณ์ฯ ได้จัดสรรกำไรสุทธิ เป็นทุนสาธารณประโยชน์เพื่อจัดสวัสดิการให้แก่สมาชิก ในรอบปี 2552 ได้ให้สวัสดิการแก่สมาชิก เป็นเงิน 8,735,000.00 บาท ดังนี้

ลำดับ	รายการ	จำนวนเงิน
1	ทุนส่งเสริมการศึกษามูลนิธิสมาชิก จำนวน 868 ทุน	2,580,000.00
2	สงเคราะห์กรณีสมาชิกถึงแก่กรรม จำนวน 122 ราย	5,750,000.00
3	สงเคราะห์กรณีสมาชิกประสบอุบัติเหตุ จำนวน 62 ราย	123,300.00
4	สงเคราะห์กรณีสมาชิกประสบอัคคีภัย จำนวน 4 ราย	37,500.00
5	สงเคราะห์กรณีสมาชิกประสบอุทกภัย/วาตภัย จำนวน 137 ราย	214,500.00
7	บริจาคร่วมทำบุญทอดกฐินพระราชทานและผ้าป่า	30,000.00
	รวมเป็นเงินทั้งสิ้น	8,735,300.00

ผลการดำเนินงาน
ตั้งแต่ ปี 2542 - 2552

1. สมาชิก, ทุนดำเนินการ, ทุนเรือนหุ้น และทุนสำรอง ตั้งแต่ ปี 2542 - 2552

ปี	จำนวนสมาชิก	ทุนดำเนินการ	ทุนเรือนหุ้น	ทุนสำรอง
2542	30,467	1,921,474,894.99	1,253,941,554.00	109,721,301.23
2543	30,128	2,521,205,884.96	1,427,720,080.00	136,045,639.51
2544	30,540	2,853,338,073.34	1,632,211,360.00	168,727,213.20
2545	31,857	3,127,513,323.31	1,879,572,960.00	196,910,615.43
2546	32,946	3,487,387,238.15	2,159,692,220.00	222,117,841.52
2547	36,071	4,272,596,074.10	2,466,661,560.00	244,289,331.75
2548	39,272	5,113,674,985.64	2,827,466,910.00	264,976,831.35
2549	44,131	5,651,708,763.85	3,292,170,120.00	290,001,955.29
2550	45,316	5,838,252,376.24	3,727,258,243.25	320,830,059.65
2551	44,985	5,615,341,394.48	4,075,578,460.00	354,946,271.21
2552	44,911	6,013,663,337.40	4,384,869,953.25	470,474,891.09

2. ปริมาณธุรกิจของสหกรณ์ฯ ตั้งแต่ ปี 2542 - 2552

ปี	เงินกู้สามัญ	เงินกู้เพื่อเหตุฉุกเฉิน	เงินฝากออมทรัพย์พิเศษ	เงินรับฝากประจำ
2542	1,166,700,000.00	61,047,670.00	272,587,049.48	28,412,473.38
2543	1,458,551,000.00	37,508,100.00	472,482,168.11	17,741,242.11
2544	1,484,131,000.00	31,410,300.00	477,598,093.30	16,097,917.05
2545	1,682,665,000.00	28,179,800.00	487,906,053.80	16,053,982.40
2546	1,738,985,200.00	27,151,600.00	588,509,126.31	13,630,074.76
2547	2,659,702,100.00	28,338,190.00	634,189,781.41	11,268,655.00
2548	2,708,397,000.00	22,787,300.00	812,477,984.89	30,339.38
2549	2,696,813,900.00	20,945,750.00	835,689,390.93	-
2550	2,810,917,400.00	22,455,350.00	758,694,110.50	-
2551	3,131,277,500.00	16,553,000.00	734,263,365.93	-
2552	3,181,994,800.00	17,886,400.00	718,658,673.96	-

3. รายได้, รายจ่าย, กำไรสุทธิ และทุนสะสมต่าง ๆ ตั้งแต่ปี 2542 - 2552

ปี	รายได้	รายจ่าย	กำไรสุทธิ	ทุนสะสมต่าง ๆ
2542	207,505,195.90	45,280,583.87	162,224,612.03	35,474,962.19
2543	259,582,638.27	59,376,753.31	200,205,884.96	40,741,900.44
2544	276,088,806.98	59,562,030.75	216,526,776.23	49,700,412.90
2545	274,452,656.26	57,465,502.92	216,987,153.34	58,168,808.40
2546	271,763,246.50	58,502,376.90	213,260,869.60	63,128,388.40
2547	269,454,762.08	66,128,848.98	203,325,913.10	66,610,126.72
2548	324,610,402.96	80,749,956.42	243,860,446.54	59,684,719.82
2549	398,149,647.13	100,781,142.77	297,368,504.36	58,330,044.77
2550	436,078,298.74	97,945,177.43	338,133,121.31	69,601,864.97
2551	387,431,148.13	71,990,914.52	315,440,233.61	77,664,633.82
2552	377,558,457.60	59,574,095.49	317,984,362.11	87,102,613.83

4. การจัดสรรสวัสดิการให้แก่สมาชิก ตั้งแต่ปี 2542 - 2552

ปี	ทุนการศึกษาบุตร		ถึงแก่กรรม		อุบัติเหตุ		อัครีภัย		วาทภัย/อุทกภัย/วินาศภัย		รวมทั้งสิ้น	
	ราย	บาท	ราย	บาท	ราย	บาท	ราย	บาท	ราย	บาท	ราย	บาท
2542	312	825,000	104	2,360,000	92	145,000	3	17,500	50	76,700	561	3,424,200
2543	365	951,000	150	2,986,000	106	124,000	5	19,000	116	245,000	742	4,325,000
2544	452	1,152,000	129	2,600,500	92	158,600	3	10,000	491	1,050,700	1,167	4,971,800
2545	577	1,484,000	140	4,160,000	111	193,800	3	27,000	967	1,820,000	1,798	7,684,800
2546	580	1,516,000	134	4,815,000	86	128,500	6	30,500	242	353,750	1,048	6,843,750
2547	701	1,874,500	121	4,800,000	79	137,500	11	48,000	90	122,000	1,002	6,982,000
2548	699	1,854,000	122	5,167,000	59	135,000	5	35,000	107	176,000	992	7,367,000
2549	844	2,183,500	110	4,540,000	59	120,900	3	14,500	1,648	2,024,000	2,664	8,882,900
2550	855	2,372,000	110	4,980,000	83	165,800	5	33,000	274	421,950	1,327	7,972,750
2551	864	2,553,500	91	4,340,000	66	101,950	4	33,000	175	257,500	1,200	7,285,950
2552	868	2,580,000	122	5,750,000	62	123,300	4	37,500	137	214,500	1,193	8,705,300

**รายงานผู้สอบบัญชี
ประจำปี 2552**

รายงานของผู้สอบบัญชี

เสนอ นายทะเบียนสหกรณ์

ข้าพเจ้าได้ตรวจสอบ งบดุล ณ วันที่ 31 ธันวาคม 2552 และ 2551 งบกำไรขาดทุน และงบกระแสเงินสด สำหรับปีสิ้นสุดวันเดียวกันของแต่ละปีของสหกรณ์ออมทรัพย์พนักงานเทศบาล จำกัด ซึ่งคณะกรรมการดำเนินการของสหกรณ์เป็นผู้รับผิดชอบต่อความถูกต้อง และครบถ้วนของข้อมูลในงบการเงิน เหล่านี้ส่วนข้าพเจ้าเป็นผู้รับผิดชอบในการแสดงความคิดเห็นต่องบการเงินดังกล่าว จากผลการตรวจสอบของข้าพเจ้า

ข้าพเจ้าได้ปฏิบัติตามตรวจสอบตามมาตรฐานการสอบบัญชีที่รับรองทั่วไป และตามระเบียบที่นายทะเบียนสหกรณ์กำหนด ซึ่งกำหนดให้ข้าพเจ้าต้องวางแผน และปฏิบัติตามเพื่อให้ได้ความเชื่อมั่นอย่างมีเหตุผลว่างบการเงินแสดงข้อมูลที่ขัดต่อข้อเท็จจริงอันเป็นสาระสำคัญหรือไม่ การตรวจสอบรวมถึงการใช้วิธีการ ทดสอบหลักฐานประกอบรายการ ทั้งที่เป็นจำนวนเงินและเปิดเผยข้อมูลในงบการเงิน การประเมินความเหมาะสมของหลักการบัญชีที่สหกรณ์ใช้ และประมาณการเกี่ยวกับรายการทางการเงินที่เป็นสาระสำคัญ ซึ่งคณะกรรมการดำเนินการเป็นผู้จัดทำขึ้นตลอดจนการประเมินถึงความเหมาะสมของการแสดงรายการที่นำเสนอในงบการเงินโดยรวม ข้าพเจ้าเชื่อว่าการตรวจสอบดังกล่าวให้ข้อสรุปที่เป็นเกณฑ์อย่างเหมาะสมในการแสดงความคิดเห็นของข้าพเจ้า

ข้าพเจ้าเห็นว่างบการเงินข้างต้นนี้แสดงฐานะการเงิน ณ วันที่ 31 ธันวาคม 2552 และ 2551 ผลการดำเนินงาน และงบกระแสเงินสด สำหรับปีสิ้นสุดวันเดียวกันของแต่ละปี ของสหกรณ์ออมทรัพย์พนักงานเทศบาล จำกัด โดยถูกต้องตามที่ควรในสาระสำคัญตามที่นายทะเบียนสหกรณ์กำหนด



(นายชาติรี ศิริพานิชกร)

ผู้สอบบัญชี

สำนักงานเนติ 29

105/15 ซอยวิภาวดี 42 แขวงลาดยาว เขตจตุจักร กรุงเทพฯ 10900

วันที่ 22 มกราคม 2553

หนังสือรับรองของสหกรณ์

วันที่ 22 มกราคม 2553

เรียน ผู้สอบบัญชีสหกรณ์ออมทรัพย์พนักงานเทศบาล จำกัด

ตามที่ท่านได้ตรวจสอบบัญชีสหกรณ์ออมทรัพย์พนักงานเทศบาล จำกัด สำหรับปีสิ้นสุดวันที่ 31 ธันวาคม 2552 เพื่อแสดงความเห็นว่างบการเงินของสหกรณ์ออมทรัพย์พนักงานเทศบาล จำกัด แสดงฐานะการเงินผลการดำเนินงานและกระแสเงินสด โดยถูกต้องตามที่ควรและได้ทำขึ้นตามหลักการบัญชีที่รับรองทั่วไปหรือไม่เพียงใด ข้าพเจ้าขอรับรองรายละเอียดอันเกี่ยวกับการตรวจสอบของท่านตามที่ข้าพเจ้าทราบและคิดว่าจะเป็นดังต่อไปนี้

1. ข้าพเจ้าเป็นผู้รับผิดชอบในความถูกต้องของงบการเงินที่ท่านตรวจสอบ ซึ่งได้ทำขึ้นตามหลักการบัญชีที่รับรองทั่วไปนี้
2. ข้าพเจ้าได้จัดเอกสารหลักฐานและข้อมูลดังต่อไปนี้ ให้ท่านตรวจสอบครบถ้วนแล้วคือ
 - 2.1 บัญชีและเอกสารหลักฐานข้อมูลทางการเงิน และข้อมูลอื่นที่เกี่ยวข้องที่มีทั้งหมด
 - 2.2 รายงานการประชุมคณะกรรมการดำเนินการ และรายงานการประชุมใหญ่
3. ในงวดบัญชีนี้ ไม่มีเหตุการณ์ผิดปกติร้ายแรงใด ๆ เกิดขึ้น โดยจะมีผลกระทบต่องบการเงิน
4. สหกรณ์ไม่ได้รับหนังสือแจ้งจากหน่วยราชการอันมีผลต่องบการเงินหรือกฎหมาย ซึ่งรวมถึงการถูกเรียกชดเชยหรือถูกประเมินภาษีอากรหรือมีหนี้สินที่อาจเกิดขึ้นในภายหน้า ซึ่งควรจะได้นำมาพิจารณาในการเปิดเผยงบการเงินหรือใช้เป็นหลักเกณฑ์ในการตั้งสำรองค่าเสียหายที่อาจเกิดขึ้น
5. ข้อตกลงกับสถาบันการเงินเกี่ยวกับภาระผูกพันเงินฝากหรือข้อจำกัดการให้เงินกู้ได้บันทึกไว้ โดยถูกต้องตามที่ควรหรือเปิดเผยในงบการเงินแล้ว
6. ไม่มีการละเว้นการบันทึกรายการบัญชี
7. สหกรณ์มีกรรมสิทธิ์โดยสมบูรณ์ในสินทรัพย์ทั้งหมดของสหกรณ์ไม่มีสิทธิ์ยึดเหนี่ยวหรือจำนำหรือวางสินทรัพย์นั้นเป็นประกันหนี้ เว้นแต่ที่ได้เปิดเผยไว้ในงบการเงิน
8. ไม่มีการละเมิดสัญญา และข้อผูกพันต่าง ๆ อันอาจมีผลกระทบต่องบการเงิน
9. นับแต่วันสิ้นปี ไม่มีเหตุการณ์ใดเกิดขึ้นหรือไม่ปรากฏข้อเท็จจริงใดที่มีผลกระทบต่องบการเงินหรือต้องเปิดเผยไว้ในงบการเงินอีก

ขอแสดงความนับถือ



(นายมานิต วัฒนเสน)
ประธานกรรมการ



(นายบัณฑิต สุวรรณศิลป์)
ผู้จัดการ

สหกรณ์ออมทรัพย์พนักงานเทศบาล จำกัด

งบดุล

ณ วันที่ 31 ธันวาคม 2552 และ 2551

	หมายเหตุ	ปี 2552 (บาท)	ปี 2551 (บาท)
สินทรัพย์			
สินทรัพย์หมุนเวียน			
เงินสดและเงินฝากธนาคาร	3	363,119,935.77	744,715,600.31
เงินฝากสหกรณ์อื่น		800,000,000.00	200,000,000.00
เงินลงทุนระยะสั้น	4	0.00	199,419.81
เงินให้กู้ยืมระยะสั้น - สุทธิ	5	777,565,922.17	871,512,103.96
ลูกหนี้ระยะสั้น - สุทธิ	6	74,114,351.88	36,098,011.70
คอกเบี้ยเงินให้กู้ค้างรับ - สุทธิ	7	7,127.47	2,069.95
สินทรัพย์หมุนเวียนอื่น	8	8,519,786.04	5,374,710.72
รวมสินทรัพย์หมุนเวียน		2,023,327,123.33	1,857,901,916.45
สินทรัพย์ไม่หมุนเวียน			
เงินลงทุนระยะยาว	4	203,592,500.00	3,592,500.00
เงินให้กู้ยืมระยะยาว - สุทธิ	5	3,782,695,949.28	3,749,004,388.22
ลูกหนี้ระยะยาว - สุทธิ	6	0.00	256,408.39
ที่ดิน อาคารและอุปกรณ์ - สุทธิ	9	3,073,249.72	3,878,681.42
สินทรัพย์ไม่มีตัวตน	10	876,915.07	609,900.00
สินทรัพย์ไม่หมุนเวียนอื่น	11	97,600.00	97,600.00
รวมสินทรัพย์ไม่หมุนเวียน		3,990,336,214.07	3,757,439,478.03
รวมสินทรัพย์		6,013,663,337.40	5,615,341,394.48

สหกรณ์ออมทรัพย์พนักงานเทศบาล จำกัด

งบดุล

ณ วันที่ 31 ธันวาคม 2552 และ 2551

	หมายเหตุ	ปี 2552 (บาท)	ปี 2551 (บาท)
หนี้สินและทุนของสหกรณ์			
หนี้สินหมุนเวียน			
เงินรับฝาก	12	718,658,673.96	734,263,365.93
หนี้สินหมุนเวียนอื่น	13	93,952,316.93	34,687,025.41
รวมหนี้สินหมุนเวียน		812,610,990.89	768,950,391.34
หนี้สินไม่หมุนเวียน			
หนี้สินไม่หมุนเวียนอื่น	14	24,516,739.50	22,761,404.50
รวมหนี้สินไม่หมุนเวียน		24,516,739.50	22,761,404.50
รวมหนี้สิน		837,127,730.39	791,711,795.84
ทุนของสหกรณ์			
ทุนเรือนหุ้น (มูลค่าหุ้นละ 10.00 บาท)			
หุ้นที่ชำระเต็มมูลค่าแล้ว		4,384,869,953.25	4,075,578,460.00
ทุนสำรอง		386,578,677.82	354,946,271.21
ทุนสะสมตามข้อบังคับ ระเบียบและอื่นๆ	15	87,102,613.83	77,664,633.82
กำไร (ขาดทุน) สุทธิ		317,984,362.11	315,440,233.61
รวมทุนของสหกรณ์		5,176,535,607.01	4,823,629,598.64
รวมหนี้สินและทุนของสหกรณ์		6,013,663,337.40	5,615,341,394.48
หมายเหตุประกอบงบการเงินเป็นส่วนหนึ่งของงบการเงินนี้			

ลงชื่อ

(นายบรรณสิทธิ์ วัฒนเสนา)

ประธานกรรมการดำเนินการ
สหกรณ์ออมทรัพย์พนักงานเทศบาล จำกัด

ลงชื่อ

(นายธงชัย วินัยจรูญ)

เลขานุการ

วันที่ 22 มกราคม 2553

สหกรณ์ออมทรัพย์พนักงานเทศบาล จำกัด
งบกำไรขาดทุน
สำหรับปีสิ้นสุดวันที่ 31 ธันวาคม 2552 และ 2551

	ปี 2552		ปี 2551	
	(บาท)	%	(บาท)	%
รายได้ดอกเบี้ยและผลตอบแทนจากการลงทุน				
เงินให้กู้ยืมและเงินฝาก	374,729,745.94	99.35	386,944,459.99	99.96
เงินลงทุน	2,439,635.41	0.65	165,167.66	0.04
รวมรายได้ดอกเบี้ยและผลตอบแทนจากการลงทุน	377,169,381.35	100.00	387,109,627.65	100.00
ค่าใช้จ่ายดอกเบี้ย				
เงินรับฝาก	23,408,286.68	6.21	25,401,265.84	6.56
เงินกู้ยืมระยะสั้น	0.00	0.00	3,474,080.82	0.90
เงินกู้ยืมระยะยาว	0.00	0.00	7,906,589.04	2.04
รวมค่าใช้จ่ายดอกเบี้ยและการลงทุน	23,408,286.68	6.21	36,781,935.70	9.50
รายได้ดอกเบี้ยและผลตอบแทนจากการลงทุนสุทธิ	353,761,094.67	93.79	350,327,691.95	90.50
บวก รายได้ที่มีไร้ออกเบี้ย				
ค่าธรรมเนียมแรกเข้า	320,200.00	0.08	313,600.00	0.08
รายได้เงินเฉลี่ยคืน	0.00	0.00	5,744.48	0.00
รายได้อื่น	68,876.25	0.02	2,176.00	0.00
รวมรายได้ที่มีไร้ออกเบี้ย	389,076.25	0.10	321,520.48	0.08
หัก ค่าใช้จ่ายในการดำเนินงาน				
ค่าใช้จ่ายเกี่ยวกับเจ้าหน้าที่				
เงินเดือน	14,075,573.16	3.73	13,195,812.00	3.41
ค่าล่วงเวลา	70,940.00	0.02	864,650.00	0.22
ค่ารักษาพยาบาล	403,333.75	0.11	494,237.00	0.13
ค่าเล่าเรียนบุตรเจ้าหน้าที่	177,067.00	0.05	140,965.00	0.04
ค่าอาหารประจำวัน	1,968,895.00	0.52	2,039,255.00	0.53
ค่าเครื่องแบบพนักงาน	149,100.00	0.04	140,000.00	0.04
บำเหน็จเจ้าหน้าที่	2,382,640.00	0.63	2,216,310.00	0.57
ค่าศึกษาอบรม	0.00	0.00	3,060.00	0.00
เงินสมทบกองทุนทดแทน	4,936.00	0.00	5,191.00	0.00
เงินสมทบกองทุนประกันสังคม	433,046.00	0.11	504,546.44	0.13
ค่าใช้จ่ายเกี่ยวกับอาคารสถานที่และอุปกรณ์				
ค่าเสื่อมราคาสินทรัพย์	1,041,133.25	0.28	1,129,077.98	0.29
ค่าโปรแกรมคอมพิวเตอร์ศึกษา	207,984.93	0.06	203,300.00	0.05
ค่าปรับปรุงอาคารตัดจ่าย	35,634.25	0.01	43,500.00	0.01
ค่าซ่อมแซม	187,679.44	0.05	408,692.83	0.11
ค่าบำรุงรักษาคอมพิวเตอร์	169,278.00	0.04	86,726.00	0.02
ค่าบริการระบบคอมพิวเตอร์	101,650.00	0.03	175,450.00	0.05

สหกรณ์ออมทรัพย์พนักงานเทศบาล อ่างทอง
งบกำไรขาดทุน
สำหรับปีสิ้นสุดวันที่ 31 ธันวาคม 2552 และ 2551

	ปี 2552		ปี 2551	
	(บาท)	%	(บาท)	%
ค่าติดตั้งอุปกรณ์สายไฟฟ้า	0.00	0.00	3,120.00	0.00
ค่าใช้จ่ายเกี่ยวกับสมาชิก				
ค่าใช้จ่ายในการประชุมใหญ่	224,518.40	0.06	144,899.00	0.04
ค่าใช้จ่ายดำเนินการอื่น				
ค่าตอบแทน	4,112,984.83	1.09	4,442,824.00	1.15
ค่าเบี้ยประชุมกรรมการ	2,181,000.00	0.58	1,860,000.00	0.48
ค่าตรวจสอบกิจการ	168,000.00	0.04	168,000.00	0.04
ค่าตรวจสอบบัญชี	150,000.00	0.04	150,000.00	0.04
ค่าเครื่องเขียนแบบพิมพ์ใช้ไป	1,775,800.38	0.47	1,620,476.56	0.42
ค่าเบี้ยประกันภัยจ่าย	5,200.00	0.00	5,200.00	0.00
ค่าธรรมเนียมธนาคาร	1,596,946.14	0.42	1,642,375.94	0.42
ค่ารักษาความสะอาดสำนักงาน	250,380.00	0.07	237,540.00	0.06
ค่ารักษาความปลอดภัย	164,410.00	0.04	164,910.00	0.04
ค่าธรรมเนียมฤชาและค่าทนายความ	11,229.02	0.00	15,406.16	0.00
ค่าพาหนะ	83,680.00	0.02	91,055.00	0.02
ค่าเช่าอาคาร	492,000.00	0.13	393,000.00	0.10
ค่าไฟฟ้า,น้ำประปา,โทรศัพท์	735,827.40	0.20	691,555.46	0.18
ค่ารับรอง	1,769,050.74	0.47	776,822.45	0.20
ค่าไปรษณีย์	882,990.00	0.23	842,635.00	0.22
ค่าใช้ขั้วเย็บคัตเตอร์	152,901.12	0.04	308,386.00	0.08
รวมค่าใช้จ่ายในการดำเนินงาน	36,165,808.81	9.58	35,208,978.82	9.09
กำไร (ขาดทุน) สุทธิ	317,984,362.11	84.31	315,448,233.61	81.49

สหกรณ์ออมทรัพย์พนักงานเทศบาล จำกัด

งบกระแสเงินสด

สำหรับปีสิ้นสุดวันที่ 31 ธันวาคม 2552 และ 2551

	ปี 2552 (บาท)	ปี 2551 (บาท)
กระแสเงินสดจากกิจกรรมดำเนินงาน		
กำไร (ขาดทุน) สุทธิ	317,984,362.11	315,440,233.61
รายการปรับปรุงเพื่อกระทบยอดกำไร (ขาดทุน) สุทธิ เป็นเงินสดสุทธิจากภาวะดำเนินงาน		
ค่าเสื่อมราคาทรัพย์สิน	1,041,133.25	1,129,077.98
โปรแกรมคอมพิวเตอร์คิดจ่าย	207,984.93	203,300.00
ส่วนปรับปรุงอาคารค้ำจ่าย	35,634.25	43,500.00
(กำไร)ขาดทุนจากการจำหน่ายสินทรัพย์	0.00	(2,500.00)
หนี้สงสัยจะสูญถูกหนี้เงินให้กู้	0.00	(432,339.00)
หนี้สงสัยจะสูญรับคืนลูกหนี้ค่าพิพาทมา	0.00	432,339.00
สำรองบำเหน็จพนักงานเพิ่มขึ้น (ลดลง)	1,738,260.00	2,216,310.00
เงินรอจ่ายคืนเพิ่มขึ้น (ลดลง)	(844,755.69)	0.00
ค่าใช้จ่ายจ่ายล่วงหน้า (เพิ่มขึ้น) ลดลง	(51,400.00)	0.00
รายได้ค้างรับ (เพิ่มขึ้น) ลดลง	(3,092,854.84)	(4,466,319.45)
ค่าใช้จ่ายค้างจ่ายเพิ่มขึ้น (ลดลง)	(67,614.14)	(3,675,450.03)
กำไร(ขาดทุน) สุทธิจากกิจการดำเนินงานก่อนการเปลี่ยนแปลงใน สินทรัพย์และหนี้สินดำเนินงาน	316,950,749.87	310,888,152.11
สินทรัพย์ดำเนินงาน (เพิ่มขึ้น) ลดลง		
ลูกหนี้เงินให้สมาชิก(เพิ่มขึ้น)ลดลง	60,254,620.73	(15,830,091.08)
ลูกหนี้ตัวแทนหักเงินส่ง (เพิ่มขึ้น) ลดลง	(37,987,153.90)	32,768,724.30
ลูกหนี้อื่น ๆ (เพิ่มขึ้น) ลดลง	227,222.11	97,654.57
เครื่องเขียนแบบพิมพ์ (เพิ่มขึ้น) ลดลง	(5,878.00)	4,469.00
สินทรัพย์อื่น (เพิ่มขึ้น) ลดลง	0.00	(29,500.00)
หนี้สินดำเนินงานเพิ่มขึ้น (ลดลง)		
ภาษีหัก ณ ที่จ่าย	(500.36)	0.00
หนี้สินอื่นเพิ่มขึ้น (ลดลง)	60,175,935.71	(45,358,120.41)
เงินสดสุทธิได้มา (ใช้ไป) จากกิจการดำเนินงาน	399,614,996.16	282,541,288.49

สหกรณ์ออมทรัพย์พนักงานเทศบาล จำกัด
งบกระแสเงินสด
สำหรับปีสิ้นสุดวันที่ 31 ธันวาคม 2552 และ 2551

	ปี 2552	ปี 2551
	(บาท)	(บาท)
กระแสเงินสดจากกิจกรรมลงทุน		
เงินลงทุนระยะสั้น	199,419.81	4,493,940.92
เงินลงทุนระยะยาว	(200,000,000.00)	0.00
เงินสดจ่ายซื้อที่ดิน อาคารและอุปกรณ์	(271,335.80)	(1,355,783.00)
เงินสดจ่ายค่าโปรแกรมคอมพิวเตอร์	(475,000.00)	0.00
เงินรับประกันสัญญา	17,075.00	0.00
เงินสดรับจากการจำหน่ายทรัพย์สิน	0.00	2,524.00
เงินสดสุทธิได้มา (ใช้ไป) จากกิจกรรมลงทุน	(200,529,840.99)	3,140,681.92
กระแสเงินสดจากกิจกรรมจัดหาเงิน		
เงินกู้ยืมเพิ่มขึ้น (ลดลง)	0.00	(519,474,312.96)
เงินรับฝากเพิ่มขึ้น (ลดลง)	(15,604,691.97)	(24,430,744.57)
เงินบำรุงสันนิบาตสหกรณ์แห่งประเทศไทย	(10,000.00)	(10,000.00)
เงินสดจ่ายเงินปันผล	(224,276,809.00)	(238,045,362.75)
เงินสดจ่ายเงินเฉลี่ยคืน	(28,918,792.00)	(33,956,520.25)
เงินสดจ่าย โบนัสกรรมการและพนักงาน	(12,000,000.00)	(13,000,000.00)
ทุนเรือนหุ้นเพิ่มขึ้น (ลดลง)	309,291,493.25	348,320,216.75
ทุนสะสมตามระเบียบและข้อบังคับเพิ่มขึ้น (ลดลง)	(9,162,019.99)	(10,937,231.15)
เงินสดสุทธิได้มา (ใช้ไป) จากกิจกรรมจัดหาเงิน	19,319,180.29	(491,533,954.93)
เงินสดสุทธิเพิ่มขึ้น (ลดลง)	218,404,335.46	(205,851,984.52)
เงินสด ณ วันต้นปี	944,715,600.31	1,150,567,584.83
เงินสด ณ วันสิ้นปี	1,163,119,935.77	944,715,600.31

สหกรณ์ออมทรัพย์พนักงานเทศบาล จำกัด
หมายเหตุประกอบงบการเงิน
สำหรับปีสิ้นสุดวันที่ 31 ธันวาคม 2552 และ 2551

1. สรุปนโยบายการบัญชีที่สำคัญ

- สหกรณ์บันทึกบัญชีโดยใช้เกณฑ์คงค้าง ยกเว้นรายได้ที่เกิดจากดอกเบี้ยเงินให้กู้ยืมของลูกหนี้ที่ไม่ก่อให้เกิดรายได้จะบันทึกเป็นรายได้ต่อเมื่อได้รับชำระแล้ว
- สหกรณ์รับรู้รายได้ดอกเบี้ยตามเกณฑ์สัดส่วนของเวลา ส่วนจำนวนรายได้จะเท่ากับอัตราดอกเบี้ยคูณด้วยจำนวนเงินต้นที่ค้างชำระตามระยะเวลาที่กู้ยืม
- สหกรณ์ระับการรับรู้รายได้ที่เกิดจากดอกเบี้ยเงินกู้ยืมของลูกหนี้ที่ไม่ก่อให้เกิดรายได้ตามเกณฑ์คงค้างจำนวน 90,643.50 บาท ซึ่งหากสหกรณ์รับรู้ดอกเบี้ยเงินให้กู้ยืมของลูกหนี้ดังกล่าวแล้ว จะทำให้สหกรณ์มีกำไรสุทธิประจำปีเป็นจำนวน 318,075,005.61 บาท
- สหกรณ์ได้ตั้งค่าเผื่อนี้สงสัยจะสูญตามหลักเกณฑ์ที่กำหนดไว้ในระเบียบนายทะเบียนสหกรณ์ ว่าด้วย การจัดชั้นคุณภาพลูกหนี้เงินกู้และการเผื่อนี้สงสัยจะสูญ พ.ศ.2544
- สหกรณ์ได้ตั้งค่าเผื่อนี้สงสัยจะสูญดอกเบี้ยเงินให้กู้ยืมรับลูกหนี้ตามคำพิพากษาและลูกหนี้ระหว่างดำเนินคดีเต็มจำนวน
- สหกรณ์ตีราคาวัสดุคงเหลือตามราคาทุน
- เงินลงทุนระยะยาวที่ไม่อยู่ในความต้องการของตลาดแสดงด้วยราคาทุน
- ค่าเสื่อมราคาอาคารและอุปกรณ์ คำนวณ โดยวิธีเส้นตรงในอัตราที่กำหนดไว้ในระเบียบนายทะเบียนสหกรณ์ว่าด้วยการบัญชีของสหกรณ์ พ.ศ. 2542 ทั้งนี้ยกเว้นที่ดิน
- โปรแกรมคอมพิวเตอร์ คิดเป็นค่าใช้จ่ายประจำปี โดยวิธีเส้นตรงในอัตราไม่น้อยกว่าอัตราค่าเสื่อมราคาอาคารและอุปกรณ์หรือตามการเปลี่ยนแปลงการใช้โปรแกรมคอมพิวเตอร์ใหม่
- ค่าซ่อมบำรุง ค่าซ่อมแซมรวมทั้งการซื้อมาเปลี่ยนแทนสำหรับสินทรัพย์รายย่อยๆ ถือเป็นค่าใช้จ่ายหักจากรายได้ การซ่อมแซมหรือเพิ่มเติมอาคารและอุปกรณ์รายใหญ่ๆ ถือเป็นราคาทุนของสินทรัพย์
- เงินสดในงบกระแสเงินสดหมายถึงเงินสดในมือ เงินฝากธนาคารทุกประเภทและเงินฝากสหกรณ์ทุกประเภท ทั้งนี้ให้รวมถึงเงินฝากธนาคารและเงินฝากสหกรณ์ที่นำไปเป็นหลักทรัพย์ค้ำประกันหนี้สินด้วย

2. สหกรณ์ฯ ได้ปรับปรุงแบบงบการเงินใหม่เพื่อให้เป็นไปตามแบบที่กรมตรวจบัญชีสหกรณ์กำหนด ตามหนังสือของกรมตรวจบัญชี ที่ กษ.0404/ว.1232 ลงวันที่ 5 ตุลาคม 2552

สหกรณ์ออมทรัพย์พนักงานเทศบาล จำกัด
หมายเหตุประกอบงบการเงิน
สำหรับปีสิ้นสุดวันที่ 31 ธันวาคม 2552 และ 2551

3. เงินสดและเงินฝากธนาคาร ประกอบด้วย

	<u>ปี 2552 (บาท)</u>	<u>ปี 2551 (บาท)</u>
เงินสด	96,194.87	175,794.66
เงินฝากธนาคาร		
กระแสรายวัน	317,600.00	1,000.00
เงินฝากประจำ	303,234.51	300,424,994.11
ออมทรัพย์	362,402,906.39	444,113,811.54
รวม	363,119,935.77	744,715,600.31

4. เงินลงทุน ประกอบด้วย

	<u>ปี 2552 (บาท)</u>	<u>ปี 2551 (บาท)</u>
เงินลงทุนระยะสั้น		
เงินลงทุนที่ไม่อยู่ในความต้องการของตลาด		
ตั๋วสัญญาใช้เงินชุมนุมสหกรณ์ออมทรัพย์แห่งประเทศไทย จำกัด	0.00	199,419.81
รวมเงินลงทุนระยะสั้น	0.00	199,419.81
เงินลงทุนระยะยาว		
เงินลงทุนที่ไม่อยู่ในความต้องการของตลาด		
หุ้นชุมนุมสหกรณ์ออมทรัพย์แห่งประเทศไทย จำกัด	3,292,500.00	3,292,500.00
หุ้นบริษัท สหประกันชีวิต จำกัด	300,000.00	300,000.00
พันธบัตรออมทรัพย์ธนาคารแห่งประเทศไทย	200,000,000.00	0.00
รวมเงินลงทุนระยะยาว	203,592,500.00	3,592,500.00

5. เงินให้กู้ยืม - กุญแจ ประกอบด้วย

	<u>ปี 2552 (บาท)</u>		<u>ปี 2551 (บาท)</u>	
	<u>ระยะสั้น</u>	<u>ระยะยาว</u>	<u>ระยะสั้น</u>	<u>ระยะยาว</u>
เงินให้กู้ยืม - ปกติ				
ลูกหนี้เงินกู้ฉุกเฉิน	5,170,404.75	0.00	2,248,960.00	0.00
ลูกหนี้เงินกู้สามัญ	771,610,027.56	3,782,695,949.28	869,180,191.28	3,749,004,388.22
รวมเงินให้กู้ยืม - ปกติ	776,780,432.31	3,782,695,949.28	871,429,151.28	3,749,004,388.22
เงินให้กู้ยืม - ไม่ก่อให้เกิดรายได้				
ลูกหนี้เงินกู้สามัญ	2,486,916.76	0.00	1,784,379.58	0.00
รวมเงินให้กู้ยืม - ไม่ก่อให้เกิดรายได้	2,486,916.76	0.00	1,784,379.58	0.00
รวมเงินให้กู้ยืม	779,267,349.07	3,782,695,949.28	873,213,530.86	3,749,004,388.22
หัก ค่าเผื่อนี่สงสัยจะสูญ	(1,701,426.90)	0.00	(1,701,426.90)	0.00
เงินให้กู้ยืม - กุญแจ	777,565,922.17	3,782,695,949.28	871,512,103.96	3,749,004,388.22

สหกรณ์ออมทรัพย์พนักงานเทศบาล จำกัด
หมายเหตุประกอบงบการเงิน
สำหรับปีสิ้นสุดวันที่ 31 ธันวาคม 2552 และ 2551

6. ลูกหนี้อื่น - สุทธิ ประกอบด้วย

	ปี 2552 (บาท)		ปี 2551 (บาท)	
	ระยะสั้น	ระยะยาว	ระยะสั้น	ระยะยาว
ลูกหนี้ตัวแทน	74,439,228.56	0.00	36,452,074.66	0.00
ลูกหนี้ตามคำพิพากษา	154,892.57	0.00	125,706.29	256,408.39
รวม	74,594,121.13	0.00	36,577,780.95	256,408.39
หัก ค่าเผื่อหนี้สงสัยจะสูญ	(479,769.25)	0.00	(479,769.25)	0.00
ลูกหนี้ - สุทธิ	74,114,351.88	0.00	36,098,011.70	256,408.39

ค่าเผื่อหนี้สงสัยจะสูญข้างต้น เป็นค่าเผื่อหนี้สงสัยจะสูญลูกหนี้ตามคำพิพากษา

7. ดอกเบี้ยเงินให้กู้ยืม - สุทธิ ประกอบด้วย

	ปี 2552 (บาท)	ปี 2551 (บาท)
ดอกเบี้ยเงินให้กู้ยืม	7,127.47	2,069.95
หัก ค่าเผื่อหนี้สงสัยจะสูญ	0.00	0.00
ดอกเบี้ยเงินให้กู้ยืม - สุทธิ	7,127.47	2,069.95

8. สินทรัพย์หมุนเวียนอื่น ประกอบด้วย

	ปี 2552 (บาท)	ปี 2551 (บาท)
เงินกู้ฉุกเฉินจ่ายล่วงหน้า	71,400.00	20,000.00
ดอกเบี้ยเงินฝากธนาคารค้างรับ	1,715.07	1,332,112.39
ดอกเบี้ยตั๋วสัญญาใช้เงินค้างรับ	0.00	983.44
ดอกเบี้ยพันธบัตรออมทรัพย์ ธปท. ค้างรับ	2,301,369.86	0.00
เครื่องเขียนแบบพิมพ์	157,174.00	151,296.00
ค่าเบี้ยประกันภัยจ่ายล่วงหน้า	455.89	455.89
ดอกเบี้ยเงินฝากสหกรณ์อื่นค้างรับ	5,987,671.22	3,869,863.00
รวม	8,519,786.04	5,374,710.72

สหกรณ์ออมทรัพย์พนักงานเทศบาล จำกัด
หมายเหตุประกอบงบการเงิน
สำหรับปีสิ้นสุดวันที่ 31 ธันวาคม 2552 และ 2551

9. ที่ดิน อาคารและอุปกรณ์ - สุทธิ ประกอบด้วย

	<u>ปี 2552 (บาท)</u>	<u>ปี 2551 (บาท)</u>
ที่ดิน	1,012,000.00	1,012,000.00
อาคารและสิ่งปลูกสร้าง	1.00	1.00
ส่วนปรับปรุงอาคาร	0.00	35,634.25
เครื่องใช้สำนักงาน	2,061,248.72	2,831,046.17
รวม	<u>3,073,249.72</u>	<u>3,878,681.42</u>
หัก ค่าเสื่อมราคาสะสม	0.00	0.00
รวม	<u><u>3,073,249.72</u></u>	<u><u>3,878,681.42</u></u>

10. สินทรัพย์ไม่มีตัวตน ประกอบด้วย

	<u>ปี 2552 (บาท)</u>	<u>ปี 2551 (บาท)</u>
ซอฟต์แวร์	876,915.07	609,900.00
รวม	<u>876,915.07</u>	<u>609,900.00</u>

11. สินทรัพย์ในหมุนเวียนอื่น ประกอบด้วย

	<u>ปี 2552 (บาท)</u>	<u>ปี 2551 (บาท)</u>
เงินมัดจำ	63,000.00	63,000.00
เงินประกันไฟฟ้า-น้ำประปา	34,600.00	34,600.00
รวม	<u>97,600.00</u>	<u>97,600.00</u>

12. เงินรับฝาก ประกอบด้วย

	<u>ปี 2552 (บาท)</u>	<u>ปี 2551 (บาท)</u>
เงินรับฝากออมทรัพย์พิเศษ	718,658,673.96	734,263,365.93
รวม	<u>718,658,673.96</u>	<u>734,263,365.93</u>

13. หนี้สินหมุนเวียนอื่น ประกอบด้วย

	<u>ปี 2552 (บาท)</u>	<u>ปี 2551 (บาท)</u>
เงินรอจ่ายคืน	1,516,890.32	788,460.47
เงินรอตรวจสอบ	86,578,948.18	26,403,012.47
เงินปันผลค้างจ่าย	3,939.50	3,939.50
เงินเฉลี่ยคืนค้างจ่าย	49,821.00	47,595.00
ค่าตอบแทนค้างจ่าย	2,201,300.00	2,241,050.00

สหกรณ์ออมทรัพย์พนักงานเทศบาล จำกัด
 หมายเหตุประกอบงบการเงิน
 สำหรับปีสิ้นสุดวันที่ 31 ธันวาคม 2552 และ 2551

ค่าสอบบัญชีจ้างจ่าย	75,000.00	75,000.00
ภาษีเงินได้หัก ณ ที่จ่าย	33,855.49	34,355.85
ค่าใช้จ่ายค้างจ่าย	86,337.00	110,826.00
เงินรับเกิน (ตัวแทน)	400.00	400.00
เงินรอจ่ายคืน (หุ้น)	3,402,816.42	4,976,001.96
ค่าธรรมเนียมฤชาและค่าทนายความจ้างจ่าย	3,009.02	6,384.16
รวมหนี้สินอื่นหมุนเวียน	93,952,316.93	34,687,025.41

14. หนี้สินไม่หมุนเวียนอื่น ประกอบด้วย

	ปี 2552 (บาท)	ปี 2551 (บาท)
เงินสำรองกำหนดเจ้าหนี้ที่	24,461,460.00	22,723,200.00
เงินรับประกันสัญญา	55,279.50	38,204.50
รวม	24,516,739.50	22,761,404.50

15. ทุนสะสมตามข้อบังคับ ระเบียบและอื่นๆ ประกอบด้วย

	ปี 2552 (บาท)	ปี 2551 (บาท)
ทุนสาธารณประโยชน์	23,576,213.27	17,621,824.27
ทุนรักษาระดับอัตราเงินปันผล	17,360,000.00	16,460,000.00
กองทุนช่วยเหลือสมาชิกผู้ถือหุ้นเงินกู้สามัญ	3,206,400.56	2,622,809.55
ทุนเพื่อการจัดตั้งสำนักงาน/กองทุนต่าง ๆ	42,960,000.00	40,960,000.00
รวม	87,102,613.83	77,664,633.82

รายงานผู้ตรวจสอบกิจการ
ประจำปี 2552

รายงานการตรวจสอบกิจการ
สหกรณ์ออมทรัพย์พนักงานเทศบาล จำกัด
สำหรับปีสิ้นสุดวันที่ 31 ธันวาคม 2552

เสนอ ที่ประชุมใหญ่สามัญสหกรณ์ออมทรัพย์พนักงานเทศบาล จำกัด

ตามที่ที่ประชุมใหญ่สามัญสหกรณ์ออมทรัพย์พนักงานเทศบาล จำกัด ประจำปี 2552 เมื่อวันที่ 31 มกราคม 2552 มีมติเลือกตั้งให้ข้าพเจ้าเป็นผู้ตรวจสอบกิจการประจำปีสิ้นสุดวันที่ 31 ธันวาคม 2552 ตามข้อบังคับของสหกรณ์ฯ ข้อ 51 (2) นั้น

ข้าพเจ้าได้ทำการตรวจสอบและรายงานผลการตรวจสอบต่อคณะกรรมการดำเนินการเป็นประจำทุกเดือน และในโอกาสนี้ ขอเสนอผลการตรวจสอบประจำปีต่อที่ประชุมใหญ่ตามข้อบังคับของสหกรณ์ฯ ข้อ 51 (4) โดยสรุปได้ดังต่อไปนี้

1. วัตถุประสงค์ในการตรวจสอบ

- 1.1 เพื่อประเมินผลการปฏิบัติงานและการควบคุมด้านการบัญชีและการเงิน
- 1.2 เพื่อตรวจสอบการดำเนินงานอื่น ๆ ของสหกรณ์

2. ขอบเขตของการตรวจสอบ

- 2.1 ตรวจสอบความถูกต้องของการบันทึกบัญชีตามเอกสารหลักฐาน
- 2.2 ตรวจสอบการควบคุมการเงินตามระเบียบและข้อกำหนดของสหกรณ์ฯ
- 2.3 ตรวจสอบการดำเนินงานตามวัตถุประสงค์ ข้อบังคับ ระเบียบ และมติของที่ประชุม

3. การปฏิบัติการด้านบัญชีและคอมพิวเตอร์

3.1 สหกรณ์ฯ ใช้คอมพิวเตอร์ในการประมวลผลด้านการบัญชี เงินรับฝาก ทุนเรือนหุ้น และเงินให้กู้ ผลการประมวลคอมพิวเตอร์สำหรับงานการบัญชีและการรับฝากเงินของสหกรณ์ฯ เรียบร้อยเป็นปัจจุบัน และการบันทึกบัญชีมีเอกสารหลักฐานประกอบครบถ้วน ระบบคอมพิวเตอร์สำหรับงานการจัดเก็บค่าหุ้นและเงินให้กู้เป็นไปอย่างเรียบร้อยถูกต้องและทันเหตุการณ์

อนึ่ง สหกรณ์ฯ มีการควบคุมยอดคงเหลือรายตัวของทุนเรือนหุ้น เงินให้กู้เพื่อเหตุฉุกเฉิน และเงินให้กู้สามัญ โดยใช้ระบบคอมพิวเตอร์ และมีการสอบยันกับระบบการตรายตัวซึ่งบันทึกการด้วยมือ โดยเจ้าหน้าที่ประจำหน่วยเปรียบเทียบกับมาเป็นระยะเวลาานาน ซึ่งในปัจจุบันได้พัฒนาการยกเลิกการจัดทำด้วยมือแล้ว และผลสรุปออกมาเป็นที่เชื่อถือและสามารถตรวจสอบความถูกต้องได้

3.2 ฝ่ายจัดการมีการนำเสนอรายงานผลการปฏิบัติงานและข้อมูลทางบัญชีต่อคณะกรรมการดำเนินการอย่างเพียงพอ และสม่ำเสมอเป็นประจำทุกเดือน

4 การควบคุมการเงิน

ตามระเบียบสหกรณ์ออมทรัพย์พนักงานเทศบาล จำกัด ว่าด้วยการรับจ่ายและเก็บรักษาเงิน กำหนดให้สหกรณ์ฯ เก็บรักษาเงินสดได้ไม่เกิน **300,000-** บาท เว้นแต่ในกรณีวันรุ่งขึ้นเป็นวันหยุดทำการของธนาคาร แต่เป็นวันทำการปกติของสหกรณ์ฯ หรือเป็นวันประชุมคณะกรรมการดำเนินการ ให้เก็บรักษาเงินได้ไม่เกิน **500,000-** บาท

สหกรณ์ฯ ดำรงเงินสดคงเหลือได้ตามระเบียบฯ โดยเงินสดมียอดคงเหลือ ณ วันสิ้นเดือน ธันวาคม 2552 **222,016.80** บาท

ทั้งนี้ ได้ตรวจนับเงินสดคงเหลือเมื่อวันที่ **30** ธันวาคม **2552** โดยสหกรณ์ฯ มีเงินสดคงเหลือครบถ้วน จำนวนเงิน **96,194.87** บาท ตรงกับยอดคงเหลือตามบัญชี

5 การบริหารงานของสหกรณ์

สหกรณ์ฯ สามารถดำเนินงานบรรลุเป้าหมาย มีความก้าวหน้าทางธุรกิจ และเป็นไปตามวัตถุประสงค์ที่กำหนดในข้อบังคับ โดยสามารถเอื้ออำนวยประโยชน์แก่สมาชิกซึ่งส่วนใหญ่เป็นการบริการเงินให้กู้แก่สมาชิก และการรับฝากเงิน นอกจากนี้ สหกรณ์ฯ สามารถเร่งรัดสมาชิกที่ผิดนัดการชำระหนี้ได้อย่างจริงจัง ซึ่งเป็นไปตามระเบียบของสหกรณ์ฯ และตามขั้นตอนของกฎหมาย

6 การดำเนินงานของสหกรณ์

6.1 สมาชิกของสหกรณ์ฯ เมื่อต้นปีมีสมาชิก จำนวน **44,985** คน เข้าใหม่ระหว่างปี จำนวน **3,202** คน ลาออกระหว่างปี จำนวน **3,263** คน ณ วันสิ้นปีสหกรณ์ฯ มีสมาชิก จำนวน **44,924** คน การรับสมาชิกและการพ้นจากสมาชิกภาพเป็นไปตามข้อบังคับของสหกรณ์ออมทรัพย์พนักงานเทศบาล จำกัด

6.2 การให้เงินกู้แก่สมาชิก

สหกรณ์ฯ ให้เงินกู้แก่สมาชิก 2 ประเภท คือ

- เงินกู้เพื่อเหตุฉุกเฉิน ในวงเงินไม่เกินหนึ่งเท่าของเงินเดือน
- เงินกู้สามัญ ในวงเงินจำกัดขั้นสูงไม่เกิน **900,000-** บาท

ในระหว่างปี **2552** สหกรณ์ฯ จ่ายเงินกู้ทั้งสิ้น **3,199.9** ล้านบาท เมื่อเปรียบเทียบกับปีก่อนจ่ายเงินกู้ **3,147.9** ล้านบาท เพิ่มขึ้น **52.0** ล้านบาท คิดเป็นการเพิ่มขึ้นร้อยละ **1.65**

รายการ	ปี 2552		ปี 2551		เพิ่ม (ลด)		
	จำนวน	จำนวนเงิน	จำนวน	จำนวนเงิน	จำนวน	จำนวนเงิน	ร้อยละ
	สัญญา	(ล้านบาท)	สัญญา	(ล้านบาท)	สัญญา	(ล้านบาท)	(จำนวนเงิน)
เงินกู้เพื่อเหตุฉุกเฉิน	1,941	17.90	2,127	16.6	(186)	1.30	7.83
เงินกู้สามัญ	11,864	3,182.00	12,542	3,131.3	(678)	50.70	1.61
รวม	13,805	3,199.90	14,669	3,147.9	(864)	52.00	1.65

การให้เงินกู้เป็นไปตามข้อบังคับและระเบียบว่าด้วยเงินกู้ ทั้งนี้จากการสุ่มตรวจสอบสัญญาเงินกู้ปรากฏว่ามีหลักฐานการเป็นหนี้ครบถ้วน

การให้เงินกู้ เงินให้กู้ค้าง ณ วันสิ้นปี แสดงเปรียบเทียบได้ดังนี้

รายการ	ปี 2552 (บาท)	ปี 2551 (บาท)	เพิ่ม/(ลด) (บาท)	ร้อยละ
ลูกหนี้ตัวแทนหักส่งเงิน	74,439,228.56	36,452,074.66	37,987,153.90	104.21
เงินกู้เพื่อเหตุฉุกเฉิน ล่วงหน้า	71,400.00	20,000.00	51,400.00	257.00
เงินกู้เพื่อเหตุฉุกเฉิน	5,170,404.75	2,248,960.00	2,921,444.75	129.90
เงินกู้สามัญ	4,554,305,976.84	4,618,184,579.50	(63,878,602.66)	(1.38)
รวม	4,633,987,010.15	4,656,905,614.16	(22,918,604.01)	(0.49)

สำหรับปี 2552 สหกรณ์ฯ ได้คิดดอกเบี้ยเงินกู้แก่สมาชิกในอัตราร้อยละ 7.50 บาทต่อปี สหกรณ์ฯ มีลูกหนี้ที่ตามคำพิพากษาของศาล เป็นเงิน 154,892.57 บาท และลูกหนี้ที่ผ่อนชำระไม่เป็นไปตามเงื่อนไขค้างชำระ จำนวน 2,486,916.76 บาท ซึ่งได้กันสำรองค่าเผื่อนี้สงสัยจะสูญไว้เพียงพอแล้ว

6.3 การรับฝากเงิน

เงินรับฝากออมทรัพย์พิเศษ

รายการ	ปี 2552 (บาท)	ปี 2551 (บาท)	เพิ่ม/(ลด) (บาท)	ร้อยละ
ยอดยกมาต้นปี	734,263,365.93	758,694,110.50	(24,430,744.57)	(3.22)
รับฝาก	94,786,199.44	73,808,315.97	20,977,883.47	28.42
ถอน	110,390,891.41	98,239,060.54	12,151,830.87	12.37
คงเหลือ	718,658,673.96	734,263,365.93	(15,604,691.97)	

6.4 เงินกู้ยืม

สหกรณ์ฯ ได้รับการอนุมัติจากที่ประชุมใหญ่สามัญ ประจำปี 2552 ให้สามารถกู้ยืมเงินภายในวงเงินไม่เกิน 500 ล้านบาท ในระหว่างปีสหกรณ์ฯ ไม่มีมีการกู้ยืมแต่ประการใด ณ วันสิ้นปีไม่มียอดคงค้าง

6.5 ทุนเรือนหุ้น

สหกรณ์ฯ มีทุนเรือนหุ้นเมื่อต้นปี 407.56 ล้านบาท ระหว่างปีเพิ่มขึ้น 629.2 ล้านบาท และถอนคืนค่าหุ้น จำนวนเงิน 319.9 ล้านบาท คงเหลือสิ้นปี 4,384.9 ล้านบาท ทุนเพิ่มขึ้นสุทธิจำนวนเงิน 309.3 ล้านบาท เท่ากับเพิ่มขึ้นร้อยละ 7.59

6.6 เงินสำรองและทุนสะสม

รายการ	ยอดยกมาต้นปี	เพิ่มระหว่างปี	ลดระหว่างปี	ยอดคงเหลือ ณ 31 ธันวาคม 52
เงินสำรอง	354,946,271.21	31,632,406.61	-	386,578,677.82
ทุนสะสม				
- เพื่อรักษาระดับอัตราเงินปันผล	16,460,000.00	900,000.00	-	17,360,000.00
- สาธารณประโยชน์	17,621,824.27	15,109,102.00	9,154,713.00	23,576,213.27
- เพื่อการจัดตั้งสำนักงาน	40,960,000.00	2,000,000.00	-	42,960,000.00
- เพื่อช่วยเหลือสมาชิกผู้ค้าประกันเงินกู้สามัญ	2,622,809.55	700,000.00	116,408.99	3,206,400.56
รวม	432,610,905.03	50,341,508.61	9,271,121.99	473,681,291.65

เงินสำรองและทุนที่เพิ่มขึ้นระหว่างปี เกิดจากการจัดสรรกำไรสุทธิของปี 2552 จำนวน **315,440,233.61** บาท ส่วนการใช้จ่ายทุนสาธารณประโยชน์และกองทุนช่วยเหลือสมาชิกผู้ค้าประกันมีการอนุมัติจากคณะกรรมการตามระเบียบฯ ครบถ้วน

7. ผลการดำเนินงานของสหกรณ์ฯ และฐานะการเงิน

7.1 ในรอบปีสหกรณ์ฯ มีรายได้ทั้งสิ้น **377.6** ล้านบาท เมื่อเปรียบเทียบกับปีก่อนมีรายได้ **387.4** ล้านบาท ลดลง **9.8** ล้านบาท มีค่าใช้จ่าย **59.6** ล้านบาท เปรียบเทียบกับปีก่อน **72.0** ล้านบาท ค่าใช้จ่ายลดลง **12.4** ล้านบาท ทำให้ปีนี้มีกำไรสุทธิ **318.0** ล้านบาท เมื่อเปรียบเทียบกับปีก่อนมีกำไรสุทธิ **315.4** ล้านบาท เพิ่มขึ้น **2.6** ล้านบาท หรือร้อยละ **0.82** สำหรับค่าใช้จ่ายที่ลดลงที่เป็นสาระสำคัญได้แก่ ดอกเบี้ยจ่ายเงินรับฝากและดอกเบี้ยจ่ายเงินกู้ยืม

รายจ่ายของสหกรณ์ฯ ในปี 2552 จำนวน **59.6** ล้านบาท แยกเป็นรายจ่ายเกี่ยวกับดอกเบี้ย **23.4** ล้านบาท รายจ่ายเกี่ยวกับพนักงานเจ้าหน้าที่ **19.7** ล้านบาท และรายจ่ายดำเนินงาน **16.5** ล้านบาท โดยคิดเป็นร้อยละ **39.26** ร้อยละ **33.05** และร้อยละ **27.68** ของรายจ่ายรวมตามลำดับ

สหกรณ์ฯ มีการตั้งงบประมาณรายจ่ายประเภทต่าง ๆ และครุภัณฑ์โดยให้ตัวจ่ายงบประมาณทุกหมวดทุกประเภทได้ ยกเว้นหมวดครุภัณฑ์และค่าปรับปรุงอาคารให้ตัวจ่ายได้เฉพาะหมวด สำหรับในปี 2552 สหกรณ์ฯ มีการตั้งงบประมาณไว้ (ไม่รวมดอกเบี้ยจ่าย) โดยมีการจ่ายจริงที่เกิดขึ้นไม่เกินงบประมาณที่ตั้งไว้ โดยรายจ่ายที่ได้จ่ายไปเป็นไปตามระเบียบฯ ของสหกรณ์ฯ

7.2ฐานะการเงินโดยรวมของสหกรณ์ฯ โดยสรุปนี้ สินทรัพย์รวม **6,013.7** ล้านบาท
เปรียบเทียบกับปีก่อน **5,615.3** ล้านบาท เพิ่มขึ้นจากปีก่อน **398.4** ล้านบาท หรือเพิ่มขึ้นร้อยละ **7.09** ล้านบาท
ขณะที่มีหนี้สินรวม **837.1** ล้านบาท เปรียบเทียบกับปีก่อน **791.7** ล้านบาท เพิ่มขึ้นจากปีก่อน **45.4** ล้านบาท
หรือเพิ่มขึ้นร้อยละ **5.73** และมีทุนของสหกรณ์ฯ **5,176.5** ล้านบาท เทียบกับปีก่อน **4,823.6** ล้านบาท เพิ่มขึ้น
จากปีก่อน **352.9** ล้านบาท หรือเพิ่มขึ้นร้อยละ **7.32**

ข้าพเจ้าขอขอบพระคุณคณะกรรมการดำเนินการ ตลอดจนผู้จัดการและเจ้าหน้าที่สหกรณ์ฯ
ทุกท่านที่อำนวยความสะดวกในการปฏิบัติหน้าที่ของข้าพเจ้าเป็นอย่างยิ่ง และขอขอบพระคุณสมาชิกทุกท่าน
ที่มอบหมายความไว้วางใจเลือกตั้งข้าพเจ้าในที่ประชุมใหญ่ ให้เป็นผู้ตรวจสอบกิจการของท่าน



(นายสุวิษ เดิมพรเลิศ)

ผู้ตรวจสอบกิจการ

การจัดสรรกำไรสุทธิ ประจำปี 2552

คณะกรรมการดำเนินการ ขอเสนอการจัดสรรกำไรสุทธิ ประจำปี 2552 ตามนัยข้อบังคับสหกรณ์
ออมทรัพย์พนักงานเทศบาล จำกัด ข้อ 24 จำนวน 317,984,362.11 บาท (สามร้อยสิบเจ็ดล้านเก้าแสนแปด-หมื่นสี่
พันสามร้อยหกสิบสองบาทสิบเอ็ดสตางค์) เพื่อให้ที่ประชุมพิจารณาอนุมัติ โดยสรุปดังนี้

ลำดับ	รายการจัดสรรกำไร	ปี 2552 จำนวนเงิน (บาท)	%	ปี 2551 จำนวนเงิน (บาท)	%
1	ทุนสำรองไม่น้อยกว่าร้อยละ 10	31,827,966.86	10.01	31,575,842.36	10.01
2	ค่าบำรุงสันนิบาตสหกรณ์แห่งประเทศไทย ร้อยละ 5 แต่ไม่เกิน 10,000 บาท	10,000.00	0.01	10,000.00	0.01
3	เงินปันผลตามหุ้นในอัตราไม่เกินร้อยละ 10 ต่อปี (จัดสรรในอัตรา ร้อยละ 6.00 ต่อปี)	242,974,350.00	76.41	224,276,809.00	71.10
4	เงินเฉลี่ยคืนตามส่วนจำนวนรวมแห่งดอกเบี้ย เงินกู้ ร้อยละ 8.25	28,872,045.25	9.08	28,977,582.25	9.19
5	เงินโบนัสแก่กรรมการ และเจ้าหน้าที่ไม่เกิน ร้อยละ 10	12,000,000.00	3.77	12,000,000.00	3.80
6	ทุนรักษาระดับอัตราเงินปันผลไม่เกินร้อยละ 2 ของทุนเรือนหุ้น	200,000.00	0.06	900,000.00	0.28
7	ทุนสาธารณประโยชน์ไม่เกินร้อยละ 10	1,400,000.00	0.44	15,000,000.00	4.76
8	กองทุนช่วยเหลือสมาชิกผู้ค้าประกันเงินกู้สามัญ	200,000.00	0.06	700,000.00	0.22
9	ทุนเพื่อการจัดตั้งสำนักงาน หรือกองทุนต่าง ๆ	500,000.00	0.16	2,000,000.00	0.63
รวมทั้งสิ้น		317,984,362.11	100.00	315,440,233.61	100.00

หมายเหตุ

ลำดับ	รายการ	ยอดยกมา ณ 31 ธันวาคม 2552	เมื่อรวม ปี 2552
1	ทุนสำรอง	386,578,677.82	418,406,644.68
2	ทุนรักษาระดับอัตราเงินปันผล	17,360,000.00	17,560,000.00
3	ทุนสาธารณประโยชน์	23,576,213.27	24,976,213.27
4	ทุนเพื่อการจัดตั้งสำนักงาน หรือกองทุนต่าง ๆ	42,960,000.00	43,460,000.00
5	กองทุนช่วยเหลือสมาชิกผู้ค้าประกันเงินกู้สามัญ	3,206,400.56	3,406,400.56
รวม		473,681,291.65	507,809,258.51

สวัสดิการของสมาชิกสหกรณ์ออมทรัพย์พนักงานเทศบาล จำกัด

ประเภท	หลักเกณฑ์การพิจารณาให้การสงเคราะห์	สิทธิประโยชน์ที่สมาชิกได้รับ
สวัสดิการสมาชิกถึงแก่กรรม (ยื่นเรื่องภายใน 90 วัน)	<ol style="list-style-type: none"> 1) กรณีเป็นสมาชิกไม่เกิน 5 ปี 2) กรณีเป็นสมาชิกเกิน 5 ปี ถึง 10 ปี 3) กรณีเป็นสมาชิกเกิน 10 ปี ถึง 15 ปี 4) กรณีเป็นสมาชิกเกิน 15 ปี ถึง 20 ปี 5) กรณีเป็นสมาชิกเกิน 20 ปี ถึง 25 ปี 6) กรณีเป็นสมาชิกเกิน 25 ปีขึ้นไป 	<ul style="list-style-type: none"> - จ่ายเงินสงเคราะห์ให้รายละ 20,000 บาท - จ่ายเงินสงเคราะห์ให้รายละ 30,000 บาท - จ่ายเงินสงเคราะห์ให้รายละ 40,000 บาท - จ่ายเงินสงเคราะห์ให้รายละ 50,000 บาท - จ่ายเงินสงเคราะห์ให้รายละ 70,000 บาท - จ่ายเงินสงเคราะห์ให้รายละ 100,000 บาท
สวัสดิการสมาชิกประสบอุบัติเหตุ (ยื่นเรื่องภายใน 90 วัน)	<ul style="list-style-type: none"> - ถ้าใช้เวลารักษาพยาบาล และพักรักษาตัวไม่เกิน 7 วัน - ถ้าใช้เวลารักษารวมไม่เกิน 14 วัน - ถ้าเกิน 14 วัน แต่ไม่เกิน 30 วัน - ถ้าเกิน 30 วัน แต่ไม่เกิน 60 วัน - ถ้าเกิน 60 วัน แต่ไม่เกิน 90 วัน <p>กรณีประสบภัยจนได้รับอันตราย เช่น</p> <ul style="list-style-type: none"> - สูญเสียมือหรือเท้าหรือสายตาสองข้าง - สูญเสียมือหรือเท้าข้างหนึ่งและสายตาอีกข้างหนึ่ง - สูญเสียมือและเท้ารวมสองอย่าง - ทูพลภาพจนเป็นเหตุให้ไม่สามารถประกอบอาชีพได้ - สูญเสียมือหรือเท้าหรือสายตาเพียงข้างเดียว 	<ul style="list-style-type: none"> - จ่ายไม่เกิน 1,000 บาท - จ่ายไม่เกิน 2,000 บาท - จ่ายไม่เกิน 3,000 บาท - จ่ายไม่เกิน 4,000 บาท - จ่ายไม่เกิน 5,000 บาท - จ่ายไม่เกิน 7,500 บาท - จ่ายไม่เกิน 7,500 บาท - จ่ายไม่เกิน 7,500 บาท - จ่ายไม่เกิน 7,500 บาท - จ่ายไม่เกิน 3,800 บาท
สวัสดิการสมาชิกประสบสาธารณภัย เช่น อุทกภัย, वादภัย, อัคคีภัย ฯลฯ (ยื่นเรื่องภายใน 90 วัน)	<ul style="list-style-type: none"> - ที่อยู่อาศัย ได้รับความเสียหายจากภัยเป็นบางส่วนหรือทั้งหลัง - ค่าเครื่องนุ่งห่มสำหรับผู้เสียหายและคนในครอบครัว ได้รับความเสียหาย - ค่าเครื่องครัว เครื่องมือประกอบอาชีพ ได้รับความเสียหาย - ค่าเครื่องนอน (ผ้าห่ม เสื้อ มุ้ง) ได้รับความเสียหาย 	<ul style="list-style-type: none"> - จ่ายไม่เกินหลังละ 7,500 บาท - จ่ายคนละ 500 บาท แต่ไม่เกิน 2,500 บาท - จ่ายให้ไม่เกิน 1,500 บาท - จ่ายให้ไม่เกิน 1,500 บาท

สรุปหลักเกณฑ์การกู้เงินกับสหกรณ์ออมทรัพย์

พนักงานเทศบาล จำกัด

.....

หลักเกณฑ์การกู้เงินเพื่อเหตุฉุกเฉิน

อายุการเป็นสมาชิก	วงเงินกู้	ผ่อนชำระ (งวด)
เป็นสมาชิก 3 เดือน ยกเว้นสมาชิกซึ่งได้รับการบรรจุเป็นพนักงานเทศบาลแล้วไม่น้อยกว่า 6 เดือน เมื่อได้รับการอนุมัติรับเข้าเป็นสมาชิกของสหกรณ์แล้วสามารถยื่นคำขอกู้เงินได้ทันที	12,000 บาท หรือหนึ่งเท่าของเงินเดือน สุดแต่จำนวนไหนมากกว่า	ไม่เกิน 10 งวด

หลักเกณฑ์การกู้เงินกู้สามัญ

1. วงเงินกู้สามัญและระยะเวลาการชำระคืนเงินกู้

1.1 วงเงินกู้สามัญ

อายุการเป็นสมาชิก	จำนวนเท่าของเงินเดือน	วงเงินกู้สามัญไม่เกิน (บาท)
(1) เป็นสมาชิก 6 เดือน ยกเว้นสมาชิกซึ่งได้รับการบรรจุเป็นพนักงานเทศบาลแล้วไม่น้อยกว่า 6 เดือน เมื่อได้รับการอนุมัติรับเข้าเป็นสมาชิกของสหกรณ์แล้วสามารถยื่นคำขอกู้เงินได้ทันที	15	150,000
(2) เป็นสมาชิก 1 ปีขึ้นไป แต่ไม่เกิน 2 ปี	25	250,000
(3) เป็นสมาชิก 2 ปีขึ้นไป แต่ไม่เกิน 5 ปี	35	350,000
(4) เป็นสมาชิก 5 ปีขึ้นไป แต่ไม่เกิน 7 ปี	40	500,000
(5) เป็นสมาชิก 7 ปีขึ้นไป แต่ไม่เกิน 10 ปี	45	600,000
(6) เป็นสมาชิก 10 ปีขึ้นไป	50	900,000
(7) ผู้กู้ซึ่งเป็นสมาชิก จะขอกู้เงินสามัญโดยใช้ค่าหุ้นค้ำประกันได้แต่ไม่เกินร้อยละเก้าสิบห้าของจำนวนเงินค่าหุ้นที่มีอยู่		

1.2 ระยะเวลาการชำระคืนเงินกู้

ไม่เกิน 120 งวด ตั้งแต่เดือนแรกที่ผู้กู้ส่งคืนต้นเงินกู้สามัญพร้อมดอกเบี้ย และต้องไม่เกินอายุราชการคงเหลือของผู้กู้

2 เงินได้รายเดือนของผู้กู้เงินสามัญ ต้องมีเงินได้รายเดือนคงเหลือตามเกณฑ์ ดังต่อไปนี้

เกณฑ์เงินได้รายเดือนคงเหลือของผู้กู้เงินสามัญ

อัตราเงินเดือนของผู้กู้	เงินได้รายเดือนคงเหลือ
(1) ไม่เกิน 10,000 บาท	2,000 บาท
(2) เกินกว่า 10,000- 15,000 บาท	2,500 บาท
(3) เกินกว่า 15,000- 20,000 บาท	3,000 บาท
(4) เกินกว่า 20,000- 30,000 บาท	3,500 บาท
(5) เกินกว่า 30,000 บาทขึ้นไป	4,000 บาท
(6) เงินสามัญโดยใช้เงินค้ำประกัน	1,000 บาท

เงินได้รายเดือน หมายถึง เงินเดือนของผู้กู้รวมกับเงินเพิ่มต่าง ๆ ที่ได้รับจากทางราชการ

3 การค้ำประกัน

31 ผู้กู้เงินสามัญต้องมีผู้ค้ำประกัน 2 คน ยกเว้นผู้กู้เงินสามัญ กู้เงิน ไม่เกิน 400,000 บาท (สี่แสนบาทถ้วน) ให้มีผู้ค้ำประกันคนเดียวได้

32 ผู้ค้ำประกันต้องมีอายุราชการคงเหลือไม่น้อยกว่าระยะเวลาการชำระหนี้ของผู้กู้

33 สมาชิกที่เป็นลูกจ้างประจำ จะเป็นผู้ค้ำประกันได้ต้องปฏิบัติราชการในตำแหน่งลูกจ้างประจำติดต่อกันเป็นระยะเวลาไม่น้อยกว่า 2 ปี

34 ผู้ค้ำประกันต้องมีเงินเดือนตามเกณฑ์ดังต่อไปนี้

เกณฑ์เงินเดือนผู้ค้ำประกัน

วงเงินกู้สามัญ	จำนวนผู้ค้ำประกัน	เงินเดือนของผู้ค้ำประกัน
(1) ผู้กู้เงินสามัญ จำนวนไม่เกิน 400,000 บาท	1 คน	ไม่กำหนด
(2) ผู้กู้เงินสามัญ ตั้งแต่ 400,001 - 500,000 บาท	2 คน	ไม่ต่ำกว่า 8,000 บาท
(3) ผู้กู้เงินสามัญ ตั้งแต่ 500,001 - 700,000 บาท	2 คน	ไม่ต่ำกว่า 12,000 บาท
(4) ผู้กู้เงินสามัญ ตั้งแต่ 700,001 - 900,000 บาท	2 คน	ไม่ต่ำกว่า 15,000 บาท

4 หลักเกณฑ์อื่น

สมาชิกต้องชำระหนี้เงินกู้สามัญรายเดือนมาแล้วไม่น้อยกว่า **12** งวด หรือชำระหนี้เงินกู้สามัญมาแล้วไม่น้อยกว่าหนึ่งในสี่ของวงเงินกู้ตามสัญญา ก่อน จึงจะมีสิทธิกู้เงินกู้สามัญสัญญาใหม่ โดยหักกลบหนี้กับสัญญาเงินกู้สามัญเดิม

ทั้งนี้ ตั้งแต่วันที่ **26** พฤศจิกายน 2552 เป็นต้นไป

หลักเกณฑ์การพิจารณาให้ทุนส่งเสริมการศึกษานักเรียนสมาชิก จะพิจารณาจากปัจจัย 3 ประการ ดังนี้

- (1) ผลการศึกษา 25 %
- (2) รายได้ผู้ปกครอง 50 %
- (3) จำนวนบุตร 25 %

(1) ผลการศึกษา	คิดเป็น คะแนน	(2) รายได้ผู้ปกครอง	คิดเป็น คะแนน	(3) จำนวนบุตร	คิดเป็น คะแนน
95.51 – 100 % คะแนนเฉลี่ย 3.80 – 4.00	25	ต่ำกว่า 10,001	50	5	25
90.51 – 95.50 % คะแนนเฉลี่ย 3.60 – 3.79	20	10,001 – 12,000	45	4	20
85.51 – 90.50 % คะแนนเฉลี่ย 3.40 – 3.59	15	12,001 – 13,500	40	3	15
80.51 – 85.50 % คะแนนเฉลี่ย 3.20 – 3.39	10	13,501 – 15,000	35	2	10
75.00 – 80.50 % คะแนนเฉลี่ย 3.00 – 3.19	5	เกินกว่า 15,000 ขึ้นไป	30	1	5

หลักการสหกรณ์

หลักการสหกรณ์ คือ "แนวทางที่สหกรณ์ยึดถือปฏิบัติ เพื่อให้คุณค่าของสหกรณ์เกิดผลเป็นรูปธรรม" ซึ่งประกอบด้วย หลักการที่สำคัญ ๗ ประการ กล่าวคือ

หลักการที่ ๑ การเปิดรับสมัครสมาชิกทั่วไปและด้วยความสมัครใจ

สหกรณ์เป็นองค์การแห่งความสมัครใจที่เปิดรับบุคคลทั้งหลายที่สามารถใช้บริการของสหกรณ์ และเต็มใจรับผิดชอบในฐานะสมาชิก เข้าเป็นสมาชิกโดยปราศจากการกีดกันทางเพศ สังคม เชื้อชาติ การเมือง หรือศาสนา

หลักการที่ ๒ การควบคุมโดยสมาชิกตามหลักประชาธิปไตย

สหกรณ์เป็นองค์การประชาธิปไตย ที่ควบคุมโดยมวลสมาชิกผู้มีส่วนร่วมอย่างแข็งขันในการกำหนดนโยบายและการตัดสินใจ บุรุษและสตรีผู้ที่ได้รับเลือกให้เป็นผู้แทนสมาชิกต้องรับผิดชอบต่อมวลสมาชิก ในสหกรณ์ชั้นปฐมสมาชิกมีสิทธิในการออกเสียงเท่าเทียมกัน (สมาชิกหนึ่งคนหนึ่งเสียง) สำหรับสหกรณ์ในระดับอื่น ให้ดำเนินไปตามแนวทางประชาธิปไตยเช่นเดียวกัน

หลักการที่ ๓ การมีส่วนร่วมทางเศรษฐกิจโดยสมาชิก

สมาชิกสหกรณ์พึงมีส่วนให้ทุนแก่สหกรณ์อย่างเป็นธรรม และควบคุมการใช้ทุนของสหกรณ์ตามแนวทางประชาธิปไตย ทุนของสหกรณ์อย่างน้อยส่วนหนึ่งต้องเป็นทรัพย์สินส่วนรวมของสหกรณ์ สมาชิกจะได้รับผลตอบแทนสำหรับเงินลงทุนตามเงื่อนไขแห่งสมาชิกภาพ ในอัตราที่จำกัด (ถ้ามี) มวลสมาชิกเป็นผู้จัดสรรผลประโยชน์ส่วนเกิน เพื่อจุดมุ่งหมายประการใดประการหนึ่ง หรือทั้งหมดดังต่อไปนี้ คือ เพื่อการพัฒนาสหกรณ์ของตน โดยจัดให้เป็นทุนสำรองของสหกรณ์ ซึ่งส่วนหนึ่งแห่งทุนนี้ต้องไม่นำมาแบ่งปันกัน เพื่อประโยชน์แก่สมาชิกตามส่วนของปริมาณธุรกิจที่ทำกับสหกรณ์ เพื่อสนับสนุนกิจกรรมอื่นใดที่มวลสมาชิกเห็นชอบ

หลักการที่ ๔ หลักการปกครองตนเองและความเป็นอิสระ

สหกรณ์เป็นองค์การอิสระและพึ่งพาตนเอง โดยการควบคุมของสมาชิก ในกรณีที่สหกรณ์จำเป็นต้องมีข้อตกลง หรือผูกพันกับองค์การอื่น ๆ รวมถึงองค์การของรัฐ หรือต้องแสวงหาทุนจากแหล่งภายนอก สหกรณ์ต้องกระทำภายใต้เงื่อนไข อันเป็นที่มั่นใจได้ว่า มวลสมาชิกจะยังคงไว้ซึ่งอำนาจในการควบคุมตามแนวทางประชาธิปไตย และยังคงดำรงความเป็นอิสระของสหกรณ์

หลักการที่ ๕ การศึกษา การฝึกอบรม และข้อมูลข่าวสาร

สหกรณ์พึงให้การศึกษ และการฝึกอบรมแก่มวลสมาชิก ตัวแทนสมาชิก ผู้จัดการ และพนักงานเพื่อบุคคลเหล่านั้นสามารถมีส่วนช่วยพัฒนาสหกรณ์ของตนได้อย่างมีประสิทธิภาพ รวมถึงการให้ข่าวสารแก่สาธารณชน โดยเฉพาะอย่างยิ่งแก่เยาวชน และบรรดาผู้นำทางความคิดในเรื่องคุณลักษณะ และคุณประโยชน์ของสหกรณ์ได้

หลักการที่ ๖ การร่วมมือระหว่างสหกรณ์

สหกรณ์สามารถให้บริการแก่สมาชิกได้อย่างมีประสิทธิภาพสูงสุด และเสริมสร้างความเข้มแข็งให้แก่ขบวนการสหกรณ์ได้ โดยการประสานความร่วมมือกันในระดับท้องถิ่น ระดับชาติ ระดับภูมิภาค และระดับนานาชาติ

หลักการที่ ๗ ความเอื้ออาทรต่อชุมชน

สหกรณ์พึงดำเนินกิจกรรมเพื่อการพัฒนาที่ยั่งยืนของชุมชน ตามนโยบายที่มวลสมาชิกให้ความเห็นชอบ

.....

สหกรณ์ออมทรัพย์พนักงานเทศบาล จำกัด

15 ถนนราชบพิธ แขวงราชบพิธ เขตพระนคร กรุงเทพมหานคร 10200

โทรศัพท์ : 0-2223-7788 (4 คู่สาย) 0-2225-4084 (อัตโนมัติ 2 คู่สาย)

โทรสาร : 0-2222-2470 (สินเชื่อ) 0-2622-3203 (ธุรการ)

0-2622-1595 (การเงิน) 0-2225-2403 (สารสนเทศ)

E-mail : info@munsaving.com www.munsaving.com