



รายงานกิจการ

สหกรณ์ออมทรัพย์พนักงานเทศบาล จำกัด

ประจำปี 2552

รายงานกิจการ
สหกรณ์ออมทรัพย์พนักงานเทศบาล จำกัด
ประจำปี 2552

สหกรณ์ออมทรัพย์พนักงานเทศบาล จำกัด

สารบัญ

สารจากประธานกรรมการดำเนินการ

รายนามคณะกรรมการดำเนินการสหกรณ์ออมทรัพย์พนักงานเทศบาล จำกัด ชุดที่ 37

รายนามเจ้าหน้าที่สหกรณ์ออมทรัพย์พนักงานเทศบาล จำกัด

โครงสร้างการบริหารงานสหกรณ์ออมทรัพย์พนักงานเทศบาล จำกัด

รายงานผลการดำเนินงาน ประจำปี 2552

รายงานผู้สอบบัญชี ประจำปี 2552

รายงานผู้ตรวจสอบกิจการ ประจำปี 2552

การจัดสรรกำไรสุทธิ ประจำปี 2552

สวัสดิการของสมาชิก

หลักเกณฑ์และเงื่อนไขการขอกู้เงิน

หลักเกณฑ์การพิจารณาให้ทุนส่งเสริมการศึกษาบุตร

สารจากประธานกรรมการดำเนินการสหกรณ์ออมทรัพย์พนักงานเทศบาล จำกัด

เรียน สมาชิกสหกรณ์ออมทรัพย์พนักงานเทศบาล จำกัดทุกท่าน

สหกรณ์ออมทรัพย์พนักงานเทศบาล จำกัด เริ่มก่อตั้งครั้งแรกในปีพุทธศักราช 2516 มีวัตถุประสงค์ที่สำคัญประการหนึ่งคือ ส่งเสริมให้สมาชิกออมทรัพย์ โดยช่วยให้สมาชิกสามารถสงวนส่วนแบ่งรายได้ของตนไว้ในทางอันมั่นคง และได้รับประโยชน์อันสมควร และได้ดำเนินกิจการจนถึงปัจจุบันนี้เป็นปีที่ 36 แล้ว ได้มีความเปลี่ยนแปลงและพัฒนาโดยตลอด โดยยึดหลักผลประโยชน์ของสมาชิกส่วนรวมเป็นหลัก รวมทั้งให้บริการช่วยเหลือและร่วมมือแก่สังคมและสาธารณกุศลตามควรแก่โอกาสตามแนวคิดและปรัชญาของสหกรณ์ฯ

ในรอบปี 2552 ที่ผ่านมา สหกรณ์ฯ ได้มีการปรับปรุงพัฒนาในด้านต่าง ๆ ที่สำคัญ คือ

- 1) การปรับปรุงพัฒนาระบบสารสนเทศของสหกรณ์ฯ ให้มีความรวดเร็ว ถูกต้อง และปลอดภัย เพื่อให้บริการสมาชิกได้อย่างมีประสิทธิภาพ และรองรับการบริการ การจ่ายเงินกู้เพื่อเหตุฉุกเฉิน และการถอนเงินฝากออมทรัพย์พิเศษ ผ่านระบบ ATM ของธนาคารพาณิชย์ ซึ่งจะเปิดให้บริการสมาชิกได้ประมาณกลางปี 2553
- 2) ปรับปรุง ระเบียบ หลักเกณฑ์ต่าง ๆ ในการให้บริการเงินกู้แก่สมาชิก เพื่อให้สมาชิกสามารถกู้ยืมเงินเพื่อการอันจำเป็นและมีประโยชน์ได้สะดวก รวดเร็ว และเพียงพอกับความต้องการ
- 3) ปรับปรุงเว็บไซต์ www.munsaving.com ให้มีรูปแบบและเนื้อหาที่น่าสนใจ และมีประโยชน์มากขึ้น เพื่อให้สมาชิกทุกท่านสามารถตรวจสอบข้อมูลการให้บริการ สวัสดิการต่าง ๆ ได้สะดวกยิ่งขึ้น รวมทั้ง เพิ่มช่องทางการติดต่อกับสมาชิกทาง E-mail : info@munsaving.com

ในนามของคณะกรรมการดำเนินการสหกรณ์ออมทรัพย์พนักงานเทศบาล จำกัด ชุดที่ 37 ขอขอบคุณสมาชิกทุกท่านที่ได้ให้ความร่วมมือ ช่วยเหลือ ส่งเสริมกิจการของสหกรณ์ฯ ด้วยดีตลอดมา ที่ปรึกษาคณะกรรมการดำเนินการ และฝ่ายจัดการของสหกรณ์ฯ จะปฏิบัติงานด้วยความซื่อสัตย์ สุจริต มีประสิทธิภาพ ร่วมมือร่วมใจ ร่วมพลัง สร้างความเจริญก้าวหน้า และความมั่นคงของสหกรณ์ฯ เพื่อรักษาผลประโยชน์แก่สมาชิกทุกท่านตลอดไป



(นายมานิต วัฒนเสน)

ประธานกรรมการดำเนินการ

สหกรณ์ออมทรัพย์พนักงานเทศบาล จำกัด

คณะกรรมการดำเนินการสหกรณ์ออมทรัพย์พนักงานเทศบาล จำกัด
ชุดที่ 37

| | | |
|-----------------|----------------|---|
| 1. นายสุกิจ | เจริญรัตนกุล | ประธานกรรมการดำเนินการ (31 มกราคม 2552 ถึง 1 พฤษภาคม 2552) |
| 2. นายมานิต | วัฒนเสน | ประธานกรรมการดำเนินการ (8 มิถุนายน 2552 ถึงปัจจุบัน) |
| 3. นายวสันต์ | วรรณวิโรทร | รองประธานกรรมการดำเนินการ |
| 4. นายจรินทร์ | จักกะพาก | กรรมการดำเนินการและற்றுญิก |
| 5. นายธงชัย | วินัยจรรยา | กรรมการดำเนินการและเลขานุการ |
| 6. นายเสรี | ทองเทศ | กรรมการดำเนินการ |
| 7. นายธนูศักดิ์ | ชาวสนิท | กรรมการดำเนินการ |
| 8. นายสวัสดิ์ | สุทธิ | กรรมการดำเนินการ |
| 9. นายสุรศักดิ์ | ตั้งวิริยะสกุล | กรรมการดำเนินการ |
| 10. นายสิทธิพล | วงศ์ดนตรี | กรรมการดำเนินการ |
| 11. นางอภิรดี | เกิดศิริ | กรรมการดำเนินการ |
| 12. นายประพนธ์ | จันทร์สว่าง | กรรมการดำเนินการ |
| 13. นายจุมพล | อภิรติมัย | กรรมการดำเนินการ |
| 14. นายถาวร | จันทร์กล้า | กรรมการดำเนินการ |
| 15. นายสิทธิภาพ | เมืองคุ้ม | กรรมการดำเนินการ |
| 16. นายพิทักษ์ | ศรีสุระ | กรรมการดำเนินการ |

รายชื่อที่ปรึกษาอดีตสมาชิก

| | | |
|-----------------|------------|--|
| 1. นายวิชัย | ศรีขวัญ | ปลัดกระทรวงมหาดไทย (1 มีนาคม 2552 - 30 กันยายน 2552) |
| 2. นายสมพร | ใช้บางยาง | รองปลัดกระทรวงมหาดไทย (1 มีนาคม 2552 ถึงปัจจุบัน) |
| 3. นายวัลลภ | พริ้งพงษ์ | รองอธิบดีกรมส่งเสริมการปกครองท้องถิ่น (1 มีนาคม 2552 ถึง 18 พฤษภาคม 2552) |
| 4. นายชาญชัย | สุนทรมัญญ์ | ข้าราชการบำนาญ (1 มีนาคม 2552 ถึงปัจจุบัน) |
| 5. นายไพรัตน์ | สกลพันธุ์ | อธิบดีกรมส่งเสริมการปกครองท้องถิ่น (1 ตุลาคม 2552 ถึงปัจจุบัน) |
| 6. นายวีระวัฒน์ | ชื่นวาริน | รองอธิบดีกรมส่งเสริมการปกครองท้องถิ่น (1 พฤศจิกายน 2552 ถึงปัจจุบัน) |

รายชื่อที่ปรึกษาคณะกรรมการดำเนินการ ชุดที่ 37

| | | |
|----------------|--------------|------------------------------------|
| 1. นางศจี | โพธิปักษ์ | ที่ปรึกษาด้านระบบการเงินและการคลัง |
| 2. นางสาวฉอ้อน | เจริญแสง | ที่ปรึกษาด้านการบัญชีและงบประมาณ |
| 3. นายธงชัย | ชัยรุ่งเรือง | ที่ปรึกษาด้านการบริหารงานทั่วไป |
| 4. นายสุกิจ | วัฒนวงศ์ | ที่ปรึกษาด้านการบริหารงานทั่วไป |
| 5. นางสาวพรศรี | กิจธรรม | ที่ปรึกษาด้านการบริหารงานทั่วไป |
| 6. นายนิคม | พลาพล | ที่ปรึกษาด้านการบริหารงานทั่วไป |
| 7. นายคนองพล | เพ็ชรรัตน์ | ที่ปรึกษาด้านการบริหารงานทั่วไป |

คณะอนุกรรมการเงินกู้

| | | |
|-----------------|----------------|------------------------|
| 1. นายเสรี | ทองเทศ | ประธานอนุกรรมการ |
| 3. นายถาวร | จันทร์กล้า | อนุกรรมการ |
| 2. นายสิทธิภาพ | เมืองคุ้ม | อนุกรรมการ |
| 4. นายสิทธิพล | วงศ์ดนตรี | อนุกรรมการ |
| 5. นายสุรศักดิ์ | ตั้งวิริยะสกุล | อนุกรรมการและเลขานุการ |

คณะอนุกรรมการพิจารณาให้ทุนส่งเสริมการศึกษามัธยมศึกษา และคณะอนุกรรมการพิจารณาให้การสงเคราะห์สมาชิกผู้ประสบภัย

| | | |
|-----------------|----------------|------------------------|
| 1. นายเสรี | ทองเทศ | ประธานอนุกรรมการ |
| 2. นายถาวร | จันทร์กล้า | อนุกรรมการ |
| 3. นายสิทธิภาพ | เมืองคุ้ม | อนุกรรมการ |
| 4. นายสิทธิพล | วงศ์ดนตรี | อนุกรรมการ |
| 5. นายสุรศักดิ์ | ตั้งวิริยะสกุล | อนุกรรมการ |
| 6. นายธงชัย | วินัยจรรยา | อนุกรรมการ |
| 7. นายธนศักดิ์ | ชาวสนิท | อนุกรรมการ |
| 8. นายวสวัตดี | สุทธิ | อนุกรรมการ |
| 9. นางอภิรดี | เกิดศิริ | อนุกรรมการ |
| 10. นายประพนธ์ | จันทร์สว่าง | อนุกรรมการ |
| 11. นายจุมพล | อภิรติมัย | อนุกรรมการ |
| 12. นายพิทักษ์ | ศรีสุระ | อนุกรรมการ |
| 13. นางจิรพัฒน์ | เอียรพานิช | อนุกรรมการ |
| 14. นายบรมเมตร์ | ธีระคำศรี | อนุกรรมการ |
| 15. นางสาวเรไร | รัตนานนท์ | อนุกรรมการ |
| 16. นายบัณฑิต | สุวรรณศิลป์ | อนุกรรมการและเลขานุการ |

คณะอนุกรรมการข้อบังคับ ระเบียบ และกลั่นกรองงาน

| | | |
|-----------------|----------------|------------------------|
| 1. นายสิทธิภาพ | เมืองคุ้ม | ประธานอนุกรรมการ |
| 2. นายเสรี | ทองเทศ | อนุกรรมการ |
| 3. นายธงชัย | วินัยจรรยา | อนุกรรมการ |
| 4. นายถาวร | จันทร์กล้า | อนุกรรมการ |
| 5. นายธนูศักดิ์ | ชาวสนิท | อนุกรรมการ |
| 6. นายสวัสดิ์ | สุทธิ | อนุกรรมการ |
| 7. นายสุรศักดิ์ | ตั้งวิริยะสกุล | อนุกรรมการ |
| 8. นายสิทธิพล | วงศ์ดนตรี | อนุกรรมการ |
| 9. นางอภิรดี | เกิดศิริ | อนุกรรมการ |
| 10. นายประพนธ์ | จันทร์สว่าง | อนุกรรมการ |
| 11. นายจุมพล | อภิรติมัย | อนุกรรมการ |
| 12. นายพิทักษ์ | ศรีสุระ | อนุกรรมการ |
| 13. นางจิรพัฒน์ | เชียรพานิช | อนุกรรมการ |
| 14. นายบรมเมศร์ | ธีระคำศรี | อนุกรรมการ |
| 15. นางสาวเรไร | รัตนานนท์ | อนุกรรมการ |
| 16. นายบัณฑิต | สุวรรณศิลป์ | อนุกรรมการและเลขานุการ |

ผู้ตรวจสอบกิจการ

นายสุวิช เต็มพรเลิศ

ผู้สอบบัญชีได้รับอนุญาต

นายชาติรี ศิริพานิชกร

รายนามเจ้าหน้าที่บริหารและเจ้าหน้าที่สหกรณ์ออมทรัพย์พนักงานเทศบาล จำกัด

ฝ่ายบริหาร

- | | | |
|----------------|-------------|----------------------------|
| 1. นายบัณฑิต | สุวรรณศิลป์ | ผู้จัดการ |
| 2. นางจิรพัฒน์ | เถียรพานิช | ผู้ช่วยผู้จัดการ |
| 3. นายบรมเมศร์ | ธีระคำศรี | หัวหน้าฝ่ายอำนวยการ |
| 4. นางสาวเรไร | รัตนานนท์ | หัวหน้าฝ่ายการเงินและบัญชี |

ฝ่ายอำนวยการ

I งานบริหารทั่วไป

- | | | |
|---------------------|-------------|------------------------|
| 1. นายภากร | ศรีประพัฒน์ | หัวหน้างานบริหารทั่วไป |
| 2. นางฉวี | กองทอง | เจ้าหน้าที่ |
| 3. นางสุรีพร | อดุลย์เจริญ | เจ้าหน้าที่ |
| 4. นางสาวรัชนีบูลย์ | ลิ้มรสสุข | เจ้าหน้าที่ |
| 5. นางพัทธ์ศรีธัญย์ | ศรีอ่อน | เจ้าหน้าที่ |
| 6. นางวิษญาดา | เชยมาลัย | เจ้าหน้าที่ |
| 7. นางสุภัก | วงษ์งามขำ | เจ้าหน้าที่ |
| 8. นายปิยะ | โสภาพ | เจ้าหน้าที่ |
| 9. นายโกเมศ | มาอินทร์ | เจ้าหน้าที่ |
| 10. นางสาวเมษญา | กิจตระกูล | เจ้าหน้าที่ |
| 11. นายฉัตรโชติ | ศรีดี | เจ้าหน้าที่ |
| 12. นางอุษณีย์ | ชื่นสมทรง | เจ้าหน้าที่ |

I งานสารสนเทศ

- | | | |
|--------------|--------------|--------------------|
| 1. นายปัญญา | ลักษณะียนนท์ | หัวหน้างานสารสนเทศ |
| 2. นายไวพจน์ | หินวิเศษ | เจ้าหน้าที่ |
| 3. นายองอาจ | ชื้อฐากร | เจ้าหน้าที่ |

I งานสินเชื่อ

- | | | |
|-------------------|-------------|--------------------|
| 1. นางสาวเบญจา | สมจิตร | หัวหน้างานสินเชื่อ |
| 2. นางบังอร | ชูผล | เจ้าหน้าที่ |
| 3. นางเจติยา | ประทุมเมือง | เจ้าหน้าที่ |
| 4. นายชันทอง | ภูผล | เจ้าหน้าที่ |
| 5. นางสุธัญญา | หุตะแพทย์ | เจ้าหน้าที่ |
| 6. นางประภรณ์ | วิเศษสังข์ | เจ้าหน้าที่ |
| 7. นางสมบัติ | หลุศรัยกุล | เจ้าหน้าที่ |
| 8. นางสาวสุรีย์พร | จารุภักดี | เจ้าหน้าที่ |
| 9. นางสาวดิรัติยา | คชพิมพ์ | เจ้าหน้าที่ |
| 10. นายไพฑูรย์ | ถาวร | เจ้าหน้าที่ |

I งานเร่งรัดหนี้สิน

| | | |
|-----------------|-------------|--------------------------|
| 1. นางพิชชาภรณ์ | อิมอ่วม | หัวหน้างานเร่งรัดหนี้สิน |
| 2. นางประภาพร | จันทร์เรือง | เจ้าหน้าที่ |
| 3. นางธนพร | มาอินทร์ | เจ้าหน้าที่ |

ฝ่ายการเงินและบัญชี

I งานการเงิน

| | | |
|-------------------|---------------|-------------------|
| 1. นางสาวพรรษดา | วราภักดี | หัวหน้างานการเงิน |
| 2. นางบุษราภรณ์ | ศรีสุวรรณ | เจ้าหน้าที่ |
| 3. นางจีราพร | บัวแดง | เจ้าหน้าที่ |
| 4. นางสาวช่อลัดดา | ช่วยกระจ่าง | เจ้าหน้าที่ |
| 5. นางสาววีรวรรณ | ติรักษา | เจ้าหน้าที่ |
| 6. นายทรงพล | กองทอง | เจ้าหน้าที่ |
| 7. นางสาววิภาดา | วิชัยดิษฐ | เจ้าหน้าที่ |
| 8. นางสาวรัชนิดา | พงษาวิราชักษ์ | เจ้าหน้าที่ |

I งานบัญชี

| | | |
|-------------------|------------------|-----------------|
| 1. นางประภาพร | ชาติชนา | หัวหน้างานบัญชี |
| 2. นางสุพิชา | ภักดี | เจ้าหน้าที่ |
| 3. นางขวัญจิต | จันทวิช | เจ้าหน้าที่ |
| 4. นางสาวพรกมล | สมพงษ์ | เจ้าหน้าที่ |
| 5. นางเพ็ญเพ็ญ | แจ่มกระจ่าง | เจ้าหน้าที่ |
| 6. นายปราโมทย์ | ประสิทธิ์วัฒน์ | เจ้าหน้าที่ |
| 7. นางสาวสุชาดา | พุดทองคำ | เจ้าหน้าที่ |
| 8. นางสาวกัลยวรรณ | กมลასน์ ฦ อยุธยา | เจ้าหน้าที่ |

I งานตรวจสอบและคืนหุ้นหนี้

| | | |
|--------------------|-------------|---------------------------------|
| 1. นางนันทิมา | เขียวทอง | หัวหน้างานตรวจสอบและคืนหุ้นหนี้ |
| 2. นางอรชพร | แจ่งกิจจา | เจ้าหน้าที่ |
| 3. นางอัจฉรี | เพ็ชรช่าง | เจ้าหน้าที่ |
| 4. นางสาวลัดดาวรรณ | วงศ์มานพกุล | เจ้าหน้าที่ |
| 5. นางธัญวลัย | ถนิมกาญจน์ | เจ้าหน้าที่ |
| 6. นางจิตตา | สุภนันตชาติ | เจ้าหน้าที่ |
| 7. นางเรณู | สุขท่าพุด | เจ้าหน้าที่ |
| 8. นางสมพร | ธรรมสโรช | เจ้าหน้าที่ |
| 9. นางจิตติมา | ต้นบันลือ | เจ้าหน้าที่ |
| 10. นางสาวอรอนงค์ | วัชรสินธุ์ | เจ้าหน้าที่ |
| 11. นางมัชฌิมา | สุทธิลออ | เจ้าหน้าที่ |

I งานจัดเก็บรายได้

- | | | |
|----------------------|--------------|-------------------------|
| 1. นางณัชญ์สร้อย | ฐิติกรโยธิน | หัวหน้างานจัดเก็บรายได้ |
| 2. นางพิยาพร | ภู่อผล | เจ้าหน้าที่ |
| 3. นางจินตนา | ทัศนาศนา | เจ้าหน้าที่ |
| 4. นางสาวศรีสังวาลย์ | สุดใจ | เจ้าหน้าที่ |
| 5. นางสาวเจียรระโน | ฐิติกรโยธิน | เจ้าหน้าที่ |
| 6. นางสาวทิพวัลย์ | ศุภกรรติ | เจ้าหน้าที่ |
| 7. นางทรงพร | นาคถมยา | เจ้าหน้าที่ |
| 8. นางสาวสุมลชฎี | วิสมิตะนันท์ | เจ้าหน้าที่ |
| 9. นางสาวภูวนิดา | หุตะแพทย์ | เจ้าหน้าที่ |
| 10. นางสาวหทัยทิพย์ | โพธิประเสริฐ | เจ้าหน้าที่ |

โครงสร้างการบริหารงานสหกรณ์ออมทรัพย์พนักงานเทศบาล จำกัด

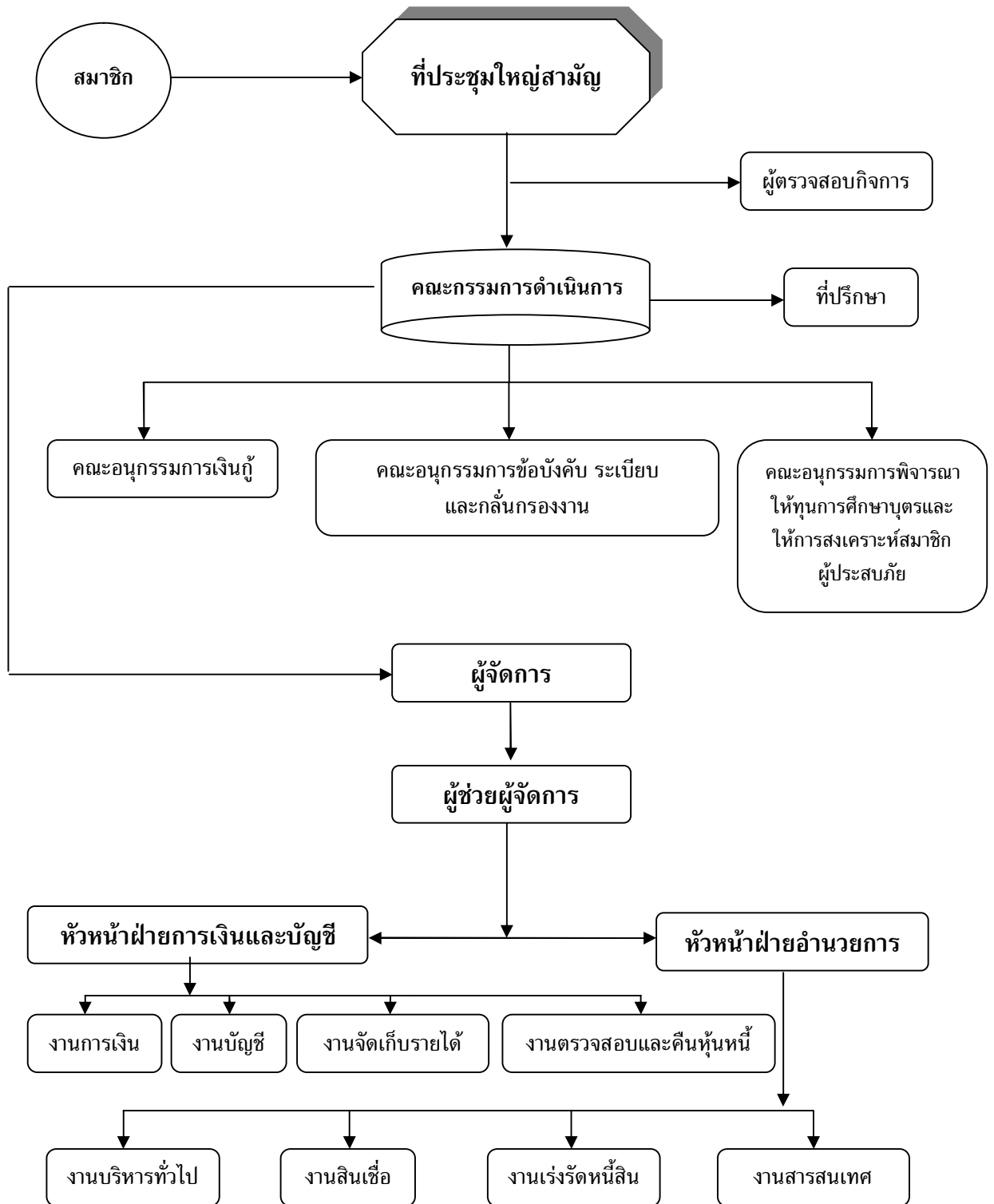

รายงานผลการดำเนินงาน
ประจำปี 2552

รายงานผลการดำเนินงาน ประจำปี 2552

คณะกรรมการดำเนินการ ขอเสนอรายงานกิจการประจำปี 2552 ของสหกรณ์ออมทรัพย์ พนักงานเทศบาล จำกัด ดังต่อไปนี้

สหกรณ์ออมทรัพย์พนักงานเทศบาล จำกัด ได้จดทะเบียนตามพระราชบัญญัติสหกรณ์ พ.ศ. 2511 เมื่อวันที่ 2 มีนาคม 2516 และได้เริ่มประกอบธุรกิจ ตั้งแต่วันที่ 1 พฤษภาคม 2516 เป็นต้นมา สำหรับในปี 2552 ปรากฏผลการดำเนินงาน ดังนี้

1. รายงานกิจการทั่วไป นับตั้งแต่วันที่ก่อตั้งและเริ่มประกอบธุรกิจเป็นต้นมา ปรากฏว่า ณ วันที่ 31 ธันวาคม 2552 สหกรณ์ฯ มีทุนเรือนหุ้น จำนวน 4,384,869,953.25 บาท เงินให้กู้แก่สมาชิก 4,559,476,381.59 บาท และเงินฝากออมทรัพย์พิเศษ จำนวน 718,658,673.96 บาท โดยทุนดำเนินการที่ใช้ส่วนใหญ่มาจากทุนของสหกรณ์ฯ เอง นับได้ว่าสหกรณ์ฯ ได้อำนวยประโยชน์แก่สมาชิกในด้านการออมทรัพย์ และการให้เงินกู้ ซึ่งช่วยบรรเทาความเดือดร้อน และอำนวยความสะดวกตามสมควร

2. ฐานะการเงินเปรียบเทียบกับปีที่แล้ว

| รายการ | | ปี 2552 (บาท) | ปี 2551 (บาท) | + เพิ่ม/บาท - ลด/บาท |
|--------|--------------------------------------|------------------|------------------|-------------------------|
| 2.1 | จำนวนสมาชิก | 44,924 คน | 44,985 คน | - 61 คน |
| 2.2 | ทุนดำเนินงานทั้งหมด | 6,013,663,337.40 | 5,615,341,394.48 | + 398,321,942.92 |
| 2.3 | ทุนเรือนหุ้นที่ชำระแล้ว | 4,384,869,953.25 | 4,075,578,460.00 | + 309,291,493.25 |
| 2.4 | ทุนสำรองและทุนอื่น ๆ | 473,681,291.65 | 432,610,905.03 | + 41,070,386.62 |
| 2.5 | เงินรับฝาก | 718,658,673.96 | 734,263,365.93 | - 15,604,691.97 |
| 2.6 | เงินให้กู้คงเหลืออยู่ที่สมาชิกสิ้นปี | 4,559,476,381.59 | 4,620,433,539.50 | - 60,957,157.91 |
| 2.7 | รายได้ | 377,558,457.60 | 387,431,148.13 | - 9,872,690.53 |
| 2.8 | ค่าใช้จ่าย | 59,574,095.49 | 71,990,914.52 | - 12,416,819.03 |
| 2.9 | กำไรสุทธิ | 317,984,362.11 | 315,440,233.61 | + 2,544,128.50 |

3. สมาชิกภาพ

| | |
|-------------------------------------|------------------|
| จำนวนสมาชิกตั้งแต่ต้นปี | 44,985 คน |
| จำนวนสมาชิกเข้าใหม่ระหว่างปี | 3,202 คน |
| จำนวนสมาชิกขาดจากสมาชิกภาพระหว่างปี | 3,263 คน |
| - ลาออก 3,089 คน | |
| - ถูกให้ออก 52 คน | |
| - ถึงแก่กรรม 122 คน | |
| จำนวนสมาชิกคงเหลือสิ้นปี | <u>44,924</u> คน |

4. ทุนเรือนหุ้น

| | | |
|------------------------------|-------------------------|-----|
| สมาชิกถือหุ้นต้นปี | 4,075,578,460.00 | บาท |
| สมาชิกซื้อหุ้นเพิ่มระหว่างปี | 629,197,518.00 | บาท |
| สมาชิกถอนหุ้นระหว่างปี | 319,906,024.75 | บาท |
| ทุนเรือนหุ้นคงเหลือสิ้นปี | <u>4,384,869,953.25</u> | บาท |

สหกรณ์ออมทรัพย์พนักงานเทศบาล จำกัด มีทุนเรือนหุ้นยอดคงเหลือ ณ วันที่ 31 ธันวาคม 2552 จำนวน 4,384,869,953.25 บาท เพิ่มขึ้นจากปี 2551 คิดเป็นร้อยละ 7.59

5. เงินรับฝากออมทรัพย์พิเศษ จำนวน 718,658,673.96 บาท

6. เงินกู้ยืม ณ วันที่ 31 ธันวาคม 2552 สหกรณ์ฯ ไม่มีหนี้เงินกู้ยืม

7. การให้เงินกู้แก่สมาชิก

| เงินให้กู้ | ปี 2552 (บาท) | ปี 2551 (บาท) | + เพิ่ม/บาท - ลด/บาท |
|--------------------------------|------------------|------------------|-------------------------|
| 1. เงินกู้เพื่อเหตุ ฉุกเฉิน | 17,886,400.00 | 16,553,000.00 | + 1,333,400.00 |
| 2. เงินกู้สามัญ | 3,181,994,800.00 | 3,131,277,500.00 | + 50,717,300.00 |
| รวมทั้งสิ้น | 3,199,881,200.00 | 3,147,830,500.00 | + 52,050,700.00 |

อัตราดอกเบี้ยเงินกู้ ร้อยละ 7.50 บาทต่อปี

8. กำไรสุทธิ

ในปี 2552 สหกรณ์ฯ มีกำไรสุทธิ จำนวน 317,984,362.11 บาท

โดยมีรายละเอียด ดังนี้

| | | |
|-----------|----------------|-----|
| รายรับ | 377,558,457.60 | บาท |
| รายจ่าย | 59,574,095.49 | บาท |
| กำไรสุทธิ | 317,984,362.11 | บาท |

9. การให้สวัสดิการแก่สมาชิก

สหกรณ์ฯ ได้จัดสรรกำไรสุทธิ เป็นทุนสาธารณประโยชน์เพื่อจัดสวัสดิการให้แก่สมาชิก ในรอบปี 2552 ได้ให้สวัสดิการแก่สมาชิก เป็นเงิน 8,735,000.00 บาท ดังนี้

| ลำดับ | รายการ | จำนวนเงิน |
|-------|--|--------------|
| 1 | ทุนส่งเสริมการศึกษาบุตรสมาชิก จำนวน 868 ทุน | 2,580,000.00 |
| 2 | สงเคราะห์กรณีสมาชิกถึงแก่กรรม จำนวน 122 ราย | 5,750,000.00 |
| 3 | สงเคราะห์กรณีสมาชิกประสบอุบัติเหตุ จำนวน 62 ราย | 123,300.00 |
| 4 | สงเคราะห์กรณีสมาชิกประสบอัคคีภัย จำนวน 4 ราย | 37,500.00 |
| 5 | สงเคราะห์กรณีสมาชิกประสบอุทกภัย/वादภัย จำนวน 137 ราย | 214,500.00 |
| 7 | บริจาคร่วมทำบุญทอดกฐินพระราชทานและผ้าป่า | 30,000.00 |
| | รวมเป็นเงินทั้งสิ้น | 8,735,300.00 |

ผลการดำเนินงาน
ตั้งแต่ ปี 2542 - 2552

1. สมาชิก, ทุนดำเนินการ, ทุนเรือนหุ้น และทุนสำรอง ตั้งแต่ ปี 2542 - 2552

| ปี | จำนวนสมาชิก | ทุนดำเนินการ | ทุนเรือนหุ้น | ทุนสำรอง |
|------|-------------|------------------|-------------------------|----------------|
| 2542 | 30,467 | 1,921,474,894.99 | 1,253,941,554.00 | 109,721,301.23 |
| 2543 | 30,128 | 2,521,205,884.96 | 1,427,720,080.00 | 136,045,639.51 |
| 2544 | 30,540 | 2,853,338,073.34 | 1,632,211,360.00 | 168,727,213.20 |
| 2545 | 31,857 | 3,127,513,323.31 | 1,879,572,960.00 | 196,910,615.43 |
| 2546 | 32,946 | 3,487,387,238.15 | 2,159,692,220.00 | 222,117,841.52 |
| 2547 | 36,071 | 4,272,596,074.10 | 2,466,661,560.00 | 244,289,331.75 |
| 2548 | 39,272 | 5,113,674,985.64 | 2,827,466,910.00 | 264,976,831.35 |
| 2549 | 44,131 | 5,651,708,763.85 | 3,292,170,120.00 | 290,001,955.29 |
| 2550 | 45,316 | 5,838,252,376.24 | 3,727,258,243.25 | 320,830,059.65 |
| 2551 | 44,985 | 5,615,341,394.48 | 4,075,578,460.00 | 354,946,271.21 |
| 2552 | 44,911 | 6,013,663,337.40 | 4,384,869,953.25 | 470,474,891.09 |

2. ปริมาณธุรกิจของสหกรณ์ฯ ตั้งแต่ ปี 2542 - 2552

| ปี | เงินกู้สามัญ | เงินกู้เพื่อเหตุฉุกเฉิน | เงินฝากออมทรัพย์พิเศษ | เงินรับฝากประจำ |
|------|------------------|-------------------------|-----------------------|----------------------|
| 2542 | 1,166,700,000.00 | 61,047,670.00 | 272,587,049.48 | 28,412,473.38 |
| 2543 | 1,458,551,000.00 | 37,508,100.00 | 472,482,168.11 | 17,741,242.11 |
| 2544 | 1,484,131,000.00 | 31,410,300.00 | 477,598,093.30 | 16,097,917.05 |
| 2545 | 1,682,665,000.00 | 28,179,800.00 | 487,906,053.80 | 16,053,982.40 |
| 2546 | 1,738,985,200.00 | 27,151,600.00 | 588,509,126.31 | 13,630,074.76 |
| 2547 | 2,659,702,100.00 | 28,338,190.00 | 634,189,781.41 | 11,268,655.00 |
| 2548 | 2,708,397,000.00 | 22,787,300.00 | 812,477,984.89 | 30,339.38 |
| 2549 | 2,696,813,900.00 | 20,945,750.00 | 835,689,390.93 | - |
| 2550 | 2,810,917,400.00 | 22,455,350.00 | 758,694,110.50 | - |
| 2551 | 3,131,277,500.00 | 16,553,000.00 | 734,263,365.93 | - |
| 2552 | 3,181,994,800.00 | 17,886,400.00 | 718,658,673.96 | - |

3 รายได้, รายจ่าย, กำไรสุทธิ และทุนสะสมต่าง ๆ ตั้งแต่ปี 2542 - 2552

| ปี | รายได้ | รายจ่าย | กำไรสุทธิ | ทุนสะสมต่าง ๆ |
|------|----------------|----------------|----------------|---------------|
| 2542 | 207,505,195.90 | 45,280,583.87 | 162,224,612.03 | 35,474,962.19 |
| 2543 | 259,582,638.27 | 59,376,753.31 | 200,205,884.96 | 40,741,900.44 |
| 2544 | 276,088,806.98 | 59,562,030.75 | 216,526,776.23 | 49,700,412.90 |
| 2545 | 274,452,656.26 | 57,465,502.92 | 216,987,153.34 | 58,168,808.40 |
| 2546 | 271,763,246.50 | 58,502,376.90 | 213,260,869.60 | 63,128,388.40 |
| 2547 | 269,454,762.08 | 66,128,848.98 | 203,325,913.10 | 66,610,126.72 |
| 2548 | 324,610,402.96 | 80,749,956.42 | 243,860,446.54 | 59,684,719.82 |
| 2549 | 398,149,647.13 | 100,781,142.77 | 297,368,504.36 | 58,330,044.77 |
| 2550 | 436,078,298.74 | 97,945,177.43 | 338,133,121.31 | 69,601,864.97 |
| 2551 | 387,431,148.13 | 71,990,914.52 | 315,440,233.61 | 77,664,633.82 |
| 2552 | 377,558,457.60 | 59,574,095.49 | 317,984,362.11 | 87,102,613.83 |

4 การจัดสรรสวัสดิการให้แก่สมาชิก ตั้งแต่ปี 2542 - 2552

| ปี | ทุนการศึกษา บุตร | | ถึงแก่กรรม | | อุบัติเหตุ | | อัครภักดิ์ | | วาทภัย/อุทกภัย/ วินาศภัย | | รวมทั้งสิ้น | |
|------|---------------------|-----------|------------|-----------|------------|---------|------------|--------|-----------------------------|-----------|-------------|-----------|
| | ราย | บาท | ราย | บาท | ราย | บาท | ราย | บาท | ราย | บาท | ราย | บาท |
| 2542 | 312 | 825,000 | 104 | 2,360,000 | 92 | 145,000 | 3 | 17,500 | 50 | 76,700 | 561 | 3,424,200 |
| 2543 | 365 | 951,000 | 150 | 2,986,000 | 106 | 124,000 | 5 | 19,000 | 116 | 245,000 | 742 | 4,325,000 |
| 2544 | 452 | 1,152,000 | 129 | 2,600,500 | 92 | 158,600 | 3 | 10,000 | 491 | 1,050,700 | 1,167 | 4,971,800 |
| 2545 | 577 | 1,484,000 | 140 | 4,160,000 | 111 | 193,800 | 3 | 27,000 | 967 | 1,820,000 | 1,798 | 7,684,800 |
| 2546 | 580 | 1,516,000 | 134 | 4,815,000 | 86 | 128,500 | 6 | 30,500 | 242 | 353,750 | 1,048 | 6,843,750 |
| 2547 | 701 | 1,874,500 | 121 | 4,800,000 | 79 | 137,500 | 11 | 48,000 | 90 | 122,000 | 1,002 | 6,982,000 |
| 2548 | 699 | 1,854,000 | 122 | 5,167,000 | 59 | 135,000 | 5 | 35,000 | 107 | 176,000 | 992 | 7,367,000 |
| 2549 | 844 | 2,183,500 | 110 | 4,540,000 | 59 | 120,900 | 3 | 14,500 | 1,648 | 2,024,000 | 2,664 | 8,882,900 |
| 2550 | 855 | 2,372,000 | 110 | 4,980,000 | 83 | 165,800 | 5 | 33,000 | 274 | 421,950 | 1,327 | 7,972,750 |
| 2551 | 864 | 2,553,500 | 91 | 4,340,000 | 66 | 101,950 | 4 | 33,000 | 175 | 257,500 | 1,200 | 7,285,950 |
| 2552 | 868 | 2,580,000 | 122 | 5,750,000 | 62 | 123,300 | 4 | 37,500 | 137 | 214,500 | 1,193 | 8,705,300 |

**รายงานผู้สอบบัญชี
ประจำปี 2552**

รายงานผู้ตรวจสอบกิจการ
ประจำปี 2552

รายงานการตรวจสอบกิจการ
สหกรณ์ออมทรัพย์พนักงานเทศบาล จำกัด
สำหรับปีสิ้นสุดวันที่ 31 ธันวาคม 2552

เสนอ ที่ประชุมใหญ่สามัญสหกรณ์ออมทรัพย์พนักงานเทศบาล จำกัด

ตามที่ที่ประชุมใหญ่สามัญสหกรณ์ออมทรัพย์พนักงานเทศบาล จำกัด ประจำปี 2552 เมื่อวันที่ 31 มกราคม 2552 มีมติเลือกตั้งให้ข้าพเจ้าเป็นผู้ตรวจสอบกิจการประจำปีสิ้นสุดวันที่ 31 ธันวาคม 2552 ตามข้อบังคับของสหกรณ์ฯ ข้อ 51 (2) นั้น

ข้าพเจ้าได้ทำการตรวจสอบและรายงานผลการตรวจสอบต่อคณะกรรมการดำเนินการเป็นประจำทุกเดือน และในโอกาสนี้ ขอเสนอผลการตรวจสอบประจำปีต่อที่ประชุมใหญ่ตามข้อบังคับของสหกรณ์ฯ ข้อ 51 (4) โดยสรุปได้ดังต่อไปนี้

1. วัตถุประสงค์ในการตรวจสอบ

1.1 เพื่อประเมินผลการปฏิบัติงานและการควบคุมด้านการบัญชีและการเงิน

1.2 เพื่อตรวจสอบการดำเนินงานอื่น ๆ ของสหกรณ์

2. ขอบเขตของการตรวจสอบ

2.1 ตรวจสอบความถูกต้องของการบันทึกบัญชีตามเอกสารหลักฐาน

2.2 ตรวจสอบการควบคุมการเงินตามระเบียบและข้อกำหนดของสหกรณ์ฯ

2.3 ตรวจสอบการดำเนินงานตามวัตถุประสงค์ ข้อบังคับ ระเบียบ และมติของที่ประชุม

3. การปฏิบัติการด้านบัญชีและคอมพิวเตอร์

3.1 สหกรณ์ฯ ใช้คอมพิวเตอร์ในการประมวลผลด้านการบัญชี เงินรับฝาก ทุนเรือนหุ้น และเงินให้กู้ ผลการประมวลคอมพิวเตอร์สำหรับงานการบัญชีและการรับฝากเงินของสหกรณ์ฯ เรียบร้อยเป็นปัจจุบัน และการบันทึกบัญชีมีเอกสารหลักฐานประกอบครบถ้วน ระบบคอมพิวเตอร์สำหรับงานการจัดเก็บค่าหุ้นและเงินให้กู้เป็นไปอย่างเรียบร้อยถูกต้องและทันเหตุการณ์

อนึ่ง สหกรณ์ฯ มีการควบคุมยอดคงเหลือรายตัวของทุนเรือนหุ้น เงินให้กู้เพื่อเหตุฉุกเฉิน และเงินให้กู้สามัญ โดยใช้ระบบคอมพิวเตอร์ และมีการสอบยันกับระบบการกระจายตัวซึ่งบันทึกรายการด้วยมือ โดยเจ้าหน้าที่ประจำหน่วยเปรียบเทียบกับมาเป็นระยะเวลานาน ซึ่งในปัจจุบันได้พัฒนาการยกเลิกการจัดทำด้วยมือแล้ว และผลสรุปออกมาเป็นที่เชื่อถือและสามารถตรวจสอบความถูกต้องได้

3.2 ฝ่ายจัดการมีการนำเสนอรายงานผลการปฏิบัติงานและข้อมูลทางบัญชีต่อคณะกรรมการดำเนินการอย่างเพียงพอ และสม่ำเสมอเป็นประจำทุกเดือน

4 การควบคุมการเงิน

ตามระเบียบสหกรณ์ออมทรัพย์พนักงานเทศบาล จำกัด ว่าด้วยการรับจ่ายและเก็บรักษาเงิน กำหนดให้สหกรณ์ฯ เก็บรักษาเงินสดได้ไม่เกิน **300,000-** บาท เว้นแต่ในกรณีวันรุ่งขึ้นเป็นวันหยุดทำการของธนาคาร แต่เป็นวันทำการปกติของสหกรณ์ฯ หรือเป็นวันประชุมคณะกรรมการดำเนินการ ให้เก็บรักษาเงินได้ไม่เกิน **500,000-** บาท

สหกรณ์ฯ ดำรงเงินสดคงเหลือได้ตามระเบียบฯ โดยเงินสดมียอดคงเหลือ ณ วันสิ้นเดือน ธันวาคม **222,016.80** บาท

ทั้งนี้ ได้ตรวจนับเงินสดคงเหลือเมื่อวันที่ **30** ธันวาคม **2552** โดยสหกรณ์ฯ มีเงินสดคงเหลือครบถ้วน จำนวนเงิน **96,194.87** บาท ตรงกับยอดคงเหลือตามบัญชี

5 การบริหารงานของสหกรณ์

สหกรณ์ฯ สามารถดำเนินงานบรรลุเป้าหมาย มีความก้าวหน้าทางธุรกิจ และเป็นไปตามวัตถุประสงค์ที่กำหนดในข้อบังคับ โดยสามารถเอื้ออำนวยประโยชน์แก่สมาชิกซึ่งส่วนใหญ่เป็นการบริการเงินให้กู้แก่สมาชิก และการรับฝากเงิน นอกจากนี้ สหกรณ์ฯ สามารถเร่งรัดสมาชิกที่ผิดนัดการชำระหนี้อย่างจริงจัง ซึ่งเป็นไปตามระเบียบของสหกรณ์ฯ และตามขั้นตอนของกฎหมาย

6 การดำเนินงานของสหกรณ์

6.1 สมาชิกของสหกรณ์ฯ เมื่อต้นปีมีสมาชิก จำนวน **44,985** คน เข้าใหม่ระหว่างปี จำนวน **3,202** คน ลาออกระหว่างปี จำนวน **3,263** คน ณ วันสิ้นปีสหกรณ์ฯ มีสมาชิก จำนวน **44,924** คน การรับสมาชิกและการพ้นจากสมาชิกภาพเป็นไปตามข้อบังคับของสหกรณ์ออมทรัพย์พนักงานเทศบาล จำกัด

6.2 การให้เงินกู้แก่สมาชิก

สหกรณ์ฯ ให้เงินกู้แก่สมาชิก **2** ประเภท คือ

- เงินกู้เพื่อเหตุฉุกเฉิน ในวงเงินไม่เกินหนึ่งเท่าของเงินเดือน
- เงินกู้สามัญ ในวงเงินจำกัดขั้นสูงไม่เกิน **900,000-** บาท

ในระหว่างปี **2552** สหกรณ์ฯ จ่ายเงินกู้ทั้งสิ้น **3,199.9** ล้านบาท เมื่อเปรียบเทียบกับปีก่อนจ่ายเงินกู้ **3,147.9** ล้านบาท เพิ่มขึ้น **52.0** ล้านบาท คิดเป็นการเพิ่มขึ้นร้อยละ **1.65**

| รายการ | ปี 2552 | | ปี 2551 | | เพิ่ม (ลด) | | |
|-------------------------|---------------|-----------------|---------------|----------------|--------------|--------------|-------------|
| | จำนวน | จำนวนเงิน | จำนวน | จำนวนเงิน | จำนวน | จำนวนเงิน | ร้อยละ |
| | สัญญา | (ล้านบาท) | สัญญา | (ล้านบาท) | สัญญา | (ล้านบาท) | (จำนวนเงิน) |
| เงินกู้เพื่อเหตุฉุกเฉิน | 1,941 | 17.90 | 2,127 | 166 | (186) | 1.30 | 7.83 |
| เงินกู้สามัญ | 11,864 | 3,182.00 | 12,542 | 3,131.3 | (678) | 50.70 | 1.61 |
| รวม | 13,805 | 3,199.90 | 14,669 | 3,147.9 | (864) | 52.00 | 1.65 |

การให้เงินกู้เป็นไปตามข้อบังคับและระเบียบว่าด้วยเงินกู้ ทั้งนี้จากการสุ่มตรวจสัญญาเงินกู้ ปรากฏว่ามีหลักฐานการเป็นหนี้ครบถ้วน

การให้เงินกู้ เงินให้กู้ค้าง ณ วันสิ้นปี แสดงเปรียบเทียบได้ดังนี้

| รายการ | ปี 2552 (บาท) | ปี 2551 (บาท) | เพิ่ม/(ลด) (บาท) | ร้อยละ |
|-------------------------------------|------------------|------------------|---------------------|--------|
| ลูกหนี้ตัวแทนหักส่งเงิน | 74,439,228.56 | 36,452,074.66 | 37,987,153.90 | 104.21 |
| เงินกู้เพื่อเหตุฉุกเฉิน ล่วงหน้า | 71,400.00 | 20,000.00 | 51,400.00 | 257.00 |
| เงินกู้เพื่อเหตุฉุกเฉิน | 5,170,404.75 | 2,248,960.00 | 2,921,444.75 | 129.90 |
| เงินกู้สามัญ | 4,554,305,976.84 | 4,618,184,579.50 | (63,878,602.66) | (1.38) |
| รวม | 4,633,987,010.15 | 4,656,905,614.16 | (22,918,604.01) | (0.49) |

สำหรับปี 2552 สหกรณ์ฯ ได้คิดดอกเบี้ยเงินกู้แก่สมาชิกในอัตราร้อยละ 7.50 บาทต่อปี สหกรณ์ฯ มีลูกหนี้ที่ตามคำพิพากษาของศาล เป็นเงิน 154,892.57 บาท และลูกหนี้ที่ผ่อนชำระไม่เป็นไปตามเงื่อนไขค้างชำระ จำนวน 2,486,916.76 บาท ซึ่งได้กันสำรองค่าเพื่อหนี้สงสัยจะสูญไว้เพียงพอแล้ว

6.3 การรับฝากเงิน

เงินรับฝากออมทรัพย์พิเศษ

| รายการ | ปี 2552 (บาท) | ปี 2551 (บาท) | เพิ่ม/(ลด) (บาท) | ร้อยละ |
|--------------|------------------|------------------|---------------------|--------|
| ยอดยกมาต้นปี | 734,263,365.93 | 758,694,110.50 | (24,430,744.57) | (3.22) |
| รับฝาก | 94,786,199.44 | 73,808,315.97 | 20,977,883.47 | 28.42 |
| ถอน | 110,390,891.41 | 98,239,060.54 | 12,151,830.87 | 12.37 |
| คงเหลือ | 718,658,673.96 | 734,263,365.93 | (15,604,691.97) | |

6.4 เงินกู้ยืม

สหกรณ์ฯ ได้รับการอนุมัติจากที่ประชุมใหญ่สามัญ ประจำปี 2552 ให้สามารถกู้ยืมเงินภายในวงเงินไม่เกิน 500 ล้านบาท ในระหว่างปีสหกรณ์ฯ ไม่มีการกู้ยืมแต่ประการใด ณ วันสิ้นปีไม่มียอดคงค้าง

6.5 ทุนเรือนหุ้น

สหกรณ์ฯ มีทุนเรือนหุ้นเมื่อต้นปี 40756 ล้านบาท ระหว่างปีเพิ่มขึ้น 6292 ล้านบาท และถอนคืนค่าหุ้น จำนวนเงิน 319.9 ล้านบาท คงเหลือสิ้นปี 43849 ล้านบาท หุ้นเพิ่มขึ้นสุทธิจำนวนเงิน 309.3 ล้านบาท เท่ากับเพิ่มขึ้นร้อยละ 7.59

6.6 เงินสำรองและทุนสะสม

| รายการ | ยอดยกมาต้นปี | เพิ่มระหว่างปี | ลดระหว่างปี | ยอดคงเหลือ ณ 31 ธันวาคม 52 |
|--|----------------|----------------|--------------|----------------------------|
| เงินสำรอง | 354,946,271.21 | 31,632,406.61 | - | 386,578,677.82 |
| ทุนสะสม | | | | |
| - เพื่อรักษาระดับอัตราเงินปันผล | 16,460,000.00 | 900,000.00 | - | 17,360,000.00 |
| - สาธารณประโยชน์ | 17,621,824.27 | 15,109,102.00 | 9,154,713.00 | 23,576,213.27 |
| - เพื่อการจัดตั้งสำนักงาน | 40,960,000.00 | 2,000,000.00 | - | 42,960,000.00 |
| - เพื่อช่วยเหลือสมาชิกผู้ค้าประกัน เงินกู้สามัญ | 2,622,809.55 | 700,000.00 | 116,408.99 | 3,206,400.56 |
| รวม | 432,610,905.03 | 50,341,508.61 | 9,271,121.99 | 473,681,291.65 |

เงินสำรองและทุนที่เพิ่มขึ้นระหว่างปี เกิดจากการจัดสรรกำไรสุทธิของปี 2552 จำนวน **315,440,233.61** บาท ส่วนการใช้จ่ายทุนสาธารณประโยชน์และกองทุนช่วยเหลือสมาชิกผู้ค้าประกันมีการโอนมัติจากคณะกรรมการตามระเบียบฯ ครบถ้วน

7. ผลการดำเนินงานของสหกรณ์ฯ และฐานะการเงิน

7.1 ในรอบปีสหกรณ์ฯ มีรายได้ทั้งสิ้น **377.6** ล้านบาท เมื่อเปรียบเทียบกับปีก่อนมีรายได้ **387.4** ล้านบาท ลดลง **9.8** ล้านบาท มีค่าใช้จ่าย **59.6** ล้านบาท เปรียบเทียบกับปีก่อน **72.0** ล้านบาท ค่าใช้จ่ายลดลง **12.4** ล้านบาท ทำให้ปีนี้มียกกำไรสุทธิ **318.0** ล้านบาท เมื่อเปรียบเทียบกับปีก่อนมียกกำไรสุทธิ **315.4** ล้านบาท เพิ่มขึ้น **2.6** ล้านบาท หรือร้อยละ **0.82** สำหรับค่าใช้จ่ายที่ลดลงที่เป็นสาระสำคัญได้แก่ ดอกเบี้ยจ่ายเงินรับฝากและดอกเบี้ยจ่ายเงินกู้ยืม

รายจ่ายของสหกรณ์ฯ ในปี 2552 จำนวน **59.6** ล้านบาท แยกเป็นรายจ่ายเกี่ยวกับดอกเบี้ย **23.4** ล้านบาท รายจ่ายเกี่ยวกับพนักงานเจ้าหน้าที่ **19.7** ล้านบาท และรายจ่ายดำเนินงาน **16.5** ล้านบาท โดยคิดเป็นร้อยละ **39.26** ร้อยละ **33.05** และร้อยละ **27.68** ของรายจ่ายรวมตามลำดับ

สหกรณ์ฯ มีการตั้งงบประมาณรายจ่ายประเภทต่าง ๆ และครุภัณฑ์โดยให้ถัวจ่ายงบประมาณทุกหมวดทุกประเภทได้ ยกเว้นหมวดครุภัณฑ์และค่าปรับปรุงอาคารให้ถัวจ่ายได้เฉพาะหมวดสำหรับในปี 2552 สหกรณ์ฯ มีการตั้งงบประมาณไว้ (ไม่รวมดอกเบี้ยจ่าย) โดยมีการจ่ายจริงที่เกิดขึ้นไม่เกินงบประมาณที่ตั้งไว้ โดยรายจ่ายที่ได้จ่ายไปเป็นไปตามระเบียบฯ ของสหกรณ์ฯ

7.2ฐานะการเงินโดยรวมของสหกรณ์ฯ โดยสรุปนี้ สินทรัพย์รวม **6,013.7** ล้านบาท
เปรียบเทียบกับปีก่อน **5,615.3** ล้านบาท เพิ่มขึ้นจากปีก่อน **398.4** ล้านบาท หรือเพิ่มขึ้นร้อยละ **7.09** ล้านบาท
ขณะที่มีหนี้สินรวม **837.1** ล้านบาท เปรียบเทียบกับปีก่อน **791.7** ล้านบาท เพิ่มขึ้นจากปีก่อน **45.4** ล้านบาท
หรือเพิ่มขึ้นร้อยละ **5.73** และมีทุนของสหกรณ์ฯ **5,176.5** ล้านบาท เทียบกับปีก่อน **4,823.6** ล้านบาท เพิ่มขึ้น
จากปีก่อน **352.9** ล้านบาท หรือเพิ่มขึ้นร้อยละ **7.32**

ข้าพเจ้าขอขอบพระคุณคณะกรรมการดำเนินการ ตลอดจนผู้จัดการและเจ้าหน้าที่สหกรณ์ฯ
ทุกท่านที่อำนวยความสะดวกในการปฏิบัติหน้าที่ของข้าพเจ้าเป็นอย่างยิ่ง และขอขอบพระคุณสมาชิกทุกท่าน
ที่มอบหมายความไว้วางใจเลือกตั้งข้าพเจ้าในที่ประชุมใหญ่ ให้เป็นผู้ตรวจสอบกิจการของท่าน

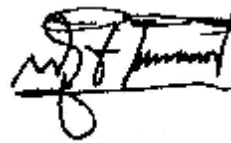

(นายสุวิช เต็มพรเลิศ)

ผู้ตรวจสอบกิจการ

การจัดสรรกำไรสุทธิ ประจำปี 2552

คณะกรรมการดำเนินการ ขอเสนอการจัดสรรกำไรสุทธิ ประจำปี 2552 ตามนัยข้อบังคับสหกรณ์
ออมทรัพย์พนักงานเทศบาล จำกัด ข้อ 24 จำนวน 317,984,362.11 บาท (สามร้อยสิบเจ็ดล้านเก้าแสนแปด-
หมื่นสี่พันสามร้อยหกสิบสองบาทสิบเอ็ดสตางค์) เพื่อให้ที่ประชุมพิจารณาอนุมัติ โดยสรุปดังนี้

| ลำดับ | รายการจัดสรรกำไร | ปี 2552 จำนวนเงิน (บาท) | % | ปี 2551 จำนวนเงิน (บาท) | % |
|--------------------|---|----------------------------|---------------|----------------------------|---------------|
| 1 | ทุนสำรองไม่น้อยกว่าร้อยละ 10 | 31,827,966.86 | 10.01 | 31,575,842.36 | 10.01 |
| 2 | ค่าบำรุงสันนิบาตสหกรณ์แห่งประเทศไทย ร้อยละ 5 แต่ไม่เกิน 10,000 บาท | 10,000.00 | 0.01 | 10,000.00 | 0.01 |
| 3 | เงินปันผลตามหุ้นในอัตราไม่เกินร้อยละ 10 ต่อปี (จัดสรรในอัตราร้อยละ 6.00 ต่อปี) | 242,974,350.00 | 76.41 | 224,276,809.00 | 71.10 |
| 4 | เงินเฉลี่ยคืนตามส่วนจำนวนรวมแห่งดอกเบ็ญ เงินกู้ร้อยละ 8.25 | 28,872,045.25 | 9.08 | 28,977,582.25 | 9.19 |
| 5 | เงินโบนัสแก่กรรมการ และเจ้าหน้าที่ไม่เกิน ร้อยละ 10 | 12,000,000.00 | 3.77 | 12,000,000.00 | 3.80 |
| 6 | ทุนรักษาระดับอัตราเงินปันผลไม่เกินร้อยละ 2 ของทุนเรือนหุ้น | 200,000.00 | 0.06 | 900,000.00 | 0.28 |
| 7 | ทุนสาธารณประโยชน์ไม่เกินร้อยละ 10 | 1,400,000.00 | 0.44 | 15,000,000.00 | 4.76 |
| 8 | กองทุนช่วยเหลือสมาชิกผู้ค้าประกันเงินกู้สามัญ | 200,000.00 | 0.06 | 700,000.00 | 0.22 |
| 9 | ทุนเพื่อการจัดตั้งสำนักงาน หรือกองทุนต่าง ๆ | 500,000.00 | 0.16 | 2,000,000.00 | 0.63 |
| รวมทั้งสิ้น | | 317,984,362.11 | 100.00 | 315,440,233.61 | 100.00 |

หมายเหตุ

| ลำดับ | รายการ | ยอดยกมา ณ 31 ธันวาคม 2552 | เมื่อรวม ปี 2552 |
|------------|---|---------------------------|-----------------------|
| 1 | ทุนสำรอง | 386,578,677.82 | 418,406,644.68 |
| 2 | ทุนรักษาระดับอัตราเงินปันผล | 17,360,000.00 | 17,560,000.00 |
| 3 | ทุนสาธารณประโยชน์ | 23,576,213.27 | 24,976,213.27 |
| 4 | ทุนเพื่อการจัดตั้งสำนักงาน หรือกองทุนต่าง ๆ | 42,960,000.00 | 43,460,000.00 |
| 5 | กองทุนช่วยเหลือสมาชิกผู้ค้าประกันเงินกู้สามัญ | 3,206,400.56 | 3,406,400.56 |
| รวม | | 473,681,291.65 | 507,809,258.51 |

สวัสดิการของสมาชิกสหกรณ์ออมทรัพย์พนักงานเทศบาล จำกัด

| ประเภท | หลักเกณฑ์การพิจารณาให้การสงเคราะห์ | สิทธิประโยชน์ที่สมาชิกได้รับ |
|---|--|--|
| สวัสดิการสมาชิกถึงแก่กรรม (ยื่นเรื่องภายใน 90 วัน) | <ol style="list-style-type: none"> 1) กรณีเป็นสมาชิกไม่เกิน 5 ปี 2) กรณีเป็นสมาชิกเกิน 5 ปี ถึง 10 ปี 3) กรณีเป็นสมาชิกเกิน 10 ปี ถึง 15 ปี 4) กรณีเป็นสมาชิกเกิน 15 ปี ถึง 20 ปี 5) กรณีเป็นสมาชิกเกิน 20 ปี ถึง 25 ปี 6) กรณีเป็นสมาชิกเกิน 25 ปีขึ้นไป | <ul style="list-style-type: none"> - จ่ายเงินสงเคราะห์ให้รายละ 20,000 บาท - จ่ายเงินสงเคราะห์ให้รายละ 30,000 บาท - จ่ายเงินสงเคราะห์ให้รายละ 40,000 บาท - จ่ายเงินสงเคราะห์ให้รายละ 50,000 บาท - จ่ายเงินสงเคราะห์ให้รายละ 70,000 บาท - จ่ายเงินสงเคราะห์ให้รายละ 100,000 บาท |
| สวัสดิการสมาชิกประสบอุบัติเหตุ (ยื่นเรื่องภายใน 90 วัน) | <ul style="list-style-type: none"> - ถ้าใช้เวลารักษาพยาบาล และพักรักษาตัวไม่เกิน 7 วัน - ถ้าใช้เวลารักษารวมไม่เกิน 14 วัน - ถ้าเกิน 14 วัน แต่ไม่เกิน 30 วัน - ถ้าเกิน 30 วัน แต่ไม่เกิน 60 วัน - ถ้าเกิน 60 วัน แต่ไม่เกิน 90 วัน <p>กรณีประสบภัยจนได้รับอันตราย เช่น</p> <ul style="list-style-type: none"> - สูญเสียมือหรือเท้าหรือสายตาสองข้าง - สูญเสียมือหรือเท้าข้างหนึ่งและสายตาดีกข้างหนึ่ง - สูญเสียมือและเท้ารวมสองอย่าง - หุพลาภาพจนเป็นเหตุให้ไม่สามารถประกอบอาชีพได้ - สูญเสียมือหรือเท้าหรือสายตาเพียงข้างเดียว | <ul style="list-style-type: none"> - จ่ายไม่เกิน 1,000 บาท - จ่ายไม่เกิน 2,000 บาท - จ่ายไม่เกิน 3,000 บาท - จ่ายไม่เกิน 4,000 บาท - จ่ายไม่เกิน 5,000 บาท - จ่ายไม่เกิน 7,500 บาท - จ่ายไม่เกิน 7,500 บาท - จ่ายไม่เกิน 7,500 บาท - จ่ายไม่เกิน 7,500 บาท - จ่ายไม่เกิน 3,800 บาท |
| สวัสดิการสมาชิกประสบสาธารณภัย เช่น อุทกภัย, วัตภัย, อัคคีภัย ฯลฯ (ยื่นเรื่องภายใน 90 วัน) | <ul style="list-style-type: none"> - ที่อยู่อาศัย ได้รับความเสียหายจากภัยเป็นบางส่วนหรือทั้งหลัง - ค่าเครื่องนุ่งห่มสำหรับผู้เสียหายและคนในครอบครัว ได้รับความเสียหาย - ค่าเครื่องครัว เครื่องมือประกอบอาชีพ ได้รับความเสียหาย - ค่าเครื่องนอน (ผ้าห่ม เสื้อ มุ้ง) ได้รับความเสียหาย | <ul style="list-style-type: none"> - จ่ายไม่เกินหลังละ 7,500 บาท - จ่ายคนละ 500 บาท แต่ไม่เกิน 2,500 บาท - จ่ายให้ไม่เกิน 1,500 บาท - จ่ายให้ไม่เกิน 1,500 บาท |

หลักเกณฑ์การพิจารณาให้ทุนส่งเสริมการศึกษานักเรียน จะพิจารณาจากปัจจัย 3 ประการ ดังนี้

- (1) ผลการศึกษา 25 %
- (2) รายได้ผู้ปกครอง 50 %
- (3) จำนวนบุตร 25 %

| ผลการศึกษา | คิดเป็น คะแนน | รายได้ผู้ปกครอง | คิดเป็น คะแนน | จำนวน บุตร/คน | คิดเป็น คะแนน |
|--|------------------|------------------------|------------------|------------------|------------------|
| 95.51 – 100 % คะแนนเฉลี่ย 3.80 – 4.00 | 25 | ต่ำกว่า 10,001 | 50 | 5 | 25 |
| 90.51 – 95.50 % คะแนนเฉลี่ย 3.60 – 3.79 | 20 | 10,001 – 12,000 | 45 | 4 | 20 |
| 85.51 – 90.50 % คะแนนเฉลี่ย 3.40 – 3.59 | 15 | 12,001 – 13,500 | 40 | 3 | 15 |
| 80.51 – 85.50 % คะแนนเฉลี่ย 3.20 – 3.39 | 10 | 13,501 – 15,000 | 35 | 2 | 10 |
| 75.00 – 80.50 % คะแนนเฉลี่ย 3.00 – 3.19 | 5 | เกินกว่า 15,000 ขึ้นไป | 30 | 1 | 5 |

สรุปหลักเกณฑ์การกู้เงินกับสหกรณ์ออมทรัพย์

พนักงานเทศบาล จำกัด

.....

หลักเกณฑ์การกู้เงินเพื่อเหตุฉุกเฉิน

| อายุการเป็นสมาชิก | วงเงินกู้ | ผ่อนชำระ (งวด) |
|--|--|----------------|
| เป็นสมาชิก 3 เดือน ยกเว้นสมาชิกซึ่งได้รับการบรรจุเป็นพนักงานเทศบาลแล้วไม่น้อยกว่า 6 เดือน เมื่อได้รับการอนุมัติรับเข้าเป็นสมาชิกของสหกรณ์แล้วสามารถยื่นคำขอกู้เงินได้ทันที | 12,000 บาท หรือหนึ่งเท่าของเงินเดือน สุดแต่จำนวนไหนมากกว่า | ไม่เกิน 10 งวด |

หลักเกณฑ์การกู้เงินกู้สามัญ

1. วงเงินกู้สามัญและระยะเวลาการชำระคืนเงินกู้

1.1 วงเงินกู้สามัญ

| อายุการเป็นสมาชิก | จำนวนเท่าของเงินเดือน | วงเงินกู้สามัญไม่เกิน (บาท) |
|--|-----------------------|-----------------------------|
| (1) เป็นสมาชิก 6 เดือน ยกเว้นสมาชิกซึ่งได้รับการบรรจุเป็นพนักงานเทศบาลแล้วไม่น้อยกว่า 6 เดือน เมื่อได้รับการอนุมัติรับเข้าเป็นสมาชิกของสหกรณ์แล้วสามารถยื่นคำขอกู้เงินได้ทันที | 15 | 150,000 |
| (2) เป็นสมาชิก 1 ปีขึ้นไป แต่ไม่เกิน 2 ปี | 25 | 250,000 |
| (3) เป็นสมาชิก 2 ปีขึ้นไป แต่ไม่เกิน 5 ปี | 35 | 350,000 |
| (4) เป็นสมาชิก 5 ปีขึ้นไป แต่ไม่เกิน 7 ปี | 40 | 500,000 |
| (5) เป็นสมาชิก 7 ปีขึ้นไป แต่ไม่เกิน 10 ปี | 45 | 600,000 |
| (6) เป็นสมาชิก 10 ปีขึ้นไป | 50 | 900,000 |
| (7) ผู้ซึ่งเป็นผู้เป็นสมาชิก จะขอกู้เงินสามัญโดยใช้ค่าหุ้นค้ำประกันได้แต่ไม่เกินร้อยละเก้าสิบห้าของจำนวนเงินค่าหุ้นที่มีอยู่ | | |

ระยะเวลาการชำระคืนเงินกู้

ไม่เกิน 120 งวด ตั้งแต่เดือนแรกที่ผู้กู้ส่งคืนต้นเงินกู้สามัญพร้อมดอกเบี้ย และต้องไม่เกินอายุราชการคงเหลือของผู้กู้

2 เงินได้รายเดือนของผู้กู้เงินสามัญต้องมีเงินได้รายเดือนคงเหลือตามเกณฑ์ ดังต่อไปนี้

เกณฑ์เงินได้รายเดือนคงเหลือของผู้กู้เงินสามัญ

| อัตราเงินเดือนของผู้กู้ | เงินได้รายเดือนคงเหลือ |
|--|------------------------|
| (1) ไม่เกิน 10,000 บาท | 2,000 บาท |
| (2) เกินกว่า 10,000- 15,000 บาท | 2,500 บาท |
| (3) เกินกว่า 15,000- 20,000 บาท | 3,000 บาท |
| (4) เกินกว่า 20,000- 30,000 บาท | 3,500 บาท |
| (5) เกินกว่า 30,000 บาทขึ้นไป | 4,000 บาท |
| (6) เงินสามัญโดยใช้เงินค่าหุนค้ำประกัน | 1,000 บาท |

เงินได้รายเดือน หมายถึง เงินเดือนของผู้กู้ร่วมกับเงินเพิ่มต่าง ๆ ที่ได้รับจากทางราชการ

3 การค้ำประกัน

31 ผู้กู้เงินสามัญต้องมีผู้ค้ำประกัน 2 คน ยกเว้นผู้กู้เงินสามัญ กู้เงินไม่เกิน 400,000 บาท (สี่แสนบาทถ้วน) ให้มีผู้ค้ำประกันคนเดียวได้

32 ผู้ค้ำประกันต้องมีอายุราชการคงเหลือไม่น้อยกว่าระยะเวลาการชำระหนี้ของผู้กู้

33 สมาชิกที่เป็นลูกจ้างประจำ จะเป็นผู้ค้ำประกันได้ต้องปฏิบัติราชการในตำแหน่งลูกจ้างประจำติดต่อกันเป็นระยะเวลาไม่น้อยกว่า 2 ปี

34 ผู้ค้ำประกันต้องมีเงินเดือนตามเกณฑ์ดังต่อไปนี้

เกณฑ์เงินเดือนผู้ค้ำประกัน

| วงเงินกู้สามัญ | จำนวนผู้ค้ำประกัน | เงินเดือนของผู้ค้ำประกัน |
|---|-------------------|--------------------------|
| (1) ผู้กู้เงินสามัญ จำนวนไม่เกิน 400,000 บาท | 1 คน | ไม่กำหนด |
| (2) ผู้กู้เงินสามัญ ตั้งแต่ 400,001 - 500,000 บาท | 2 คน | ไม่ต่ำกว่า 8,000 บาท |
| (3) ผู้กู้เงินสามัญ ตั้งแต่ 500,001 - 700,000 บาท | 2 คน | ไม่ต่ำกว่า 12,000 บาท |
| (4) ผู้กู้เงินสามัญ ตั้งแต่ 700,001 - 900,000 บาท | 2 คน | ไม่ต่ำกว่า 15,000 บาท |

4 หลักเกณฑ์อื่น

สมาชิกต้องชำระหนี้เงินกู้สามัญรายเดือนมาแล้วไม่น้อยกว่า **12** งวด หรือชำระหนี้เงินกู้สามัญมาแล้วไม่น้อยกว่าหนึ่งในสี่ของวงเงินกู้ตามสัญญา ก่อน จึงจะมีสิทธิกู้เงินกู้สามัญสัญญาใหม่ โดยหักกลบลบหนี้กับสัญญาเงินกู้สามัญเดิม

ทั้งนี้ ตั้งแต่วันที่ **26** พฤศจิกายน 2552 เป็นต้นไป

หลักการสหกรณ์

หลักการสหกรณ์ คือ "แนวทางที่สหกรณ์ยึดถือปฏิบัติ เพื่อให้คุณค่าของสหกรณ์เกิดผลเป็นรูปธรรม" ซึ่งประกอบด้วย หลักการที่สำคัญ ๗ ประการ กล่าวคือ

หลักการที่ ๑ การเปิดรับสมัครสมาชิกทั่วไปและด้วยความสมัครใจ

สหกรณ์เป็นองค์การแห่งความสมัครใจที่เปิดรับบุคคลทั้งหลายที่สามารถใช้บริการของสหกรณ์และเต็มใจรับผิดชอบในฐานะสมาชิก เข้าเป็นสมาชิกโดยปราศจากการกีดกันทางเพศ สังคม เชื้อชาติ การเมือง หรือศาสนา

หลักการที่ ๒ การควบคุมโดยสมาชิกตามหลักประชาธิปไตย

สหกรณ์เป็นองค์การประชาธิปไตย ที่ควบคุมโดยมวลสมาชิกผู้มีส่วนร่วมอย่างแข็งขันในการกำหนดนโยบายและการตัดสินใจ บุรุษและสตรีผู้ที่ได้รับเลือกให้เป็นผู้แทนสมาชิกต้องรับผิดชอบต่อมวลสมาชิกในสหกรณ์ชั้นปฐมสมาชิกมีสิทธิในการออกเสียงเท่าเทียมกัน (สมาชิกหนึ่งคนหนึ่งเสียง) สำหรับสหกรณ์ในระดับอื่น ให้ดำเนินไปตามแนวทางประชาธิปไตยเช่นเดียวกัน

หลักการที่ ๓ การมีส่วนร่วมทางเศรษฐกิจโดยสมาชิก

สมาชิกสหกรณ์พึงมีส่วนให้ทุนแก่สหกรณ์อย่างเป็นธรรม และควบคุมการใช้ทุนของสหกรณ์ตามแนวทางประชาธิปไตย ทุนของสหกรณ์อย่างน้อยส่วนหนึ่งต้องเป็นทรัพย์สินส่วนรวมของสหกรณ์ สมาชิกจะได้รับผลตอบแทนสำหรับเงินลงทุนตามเงื่อนไขแห่งสมาชิกภาพ ในอัตราที่จำกัด (ถ้ามี) มวลสมาชิกเป็นผู้จัดสรรผลประโยชน์ส่วนเกิน เพื่อจุดมุ่งหมายประการใดประการหนึ่ง หรือทั้งหมดดังต่อไปนี้ คือ เพื่อการพัฒนาสหกรณ์ของตน โดยจัดให้เป็นทุนสำรองของสหกรณ์ ซึ่งส่วนหนึ่งแห่งทุนนี้ต้องไม่นำมาแบ่งปันกัน เพื่อประโยชน์แก่สมาชิกตามส่วนของปริมาณธุรกิจที่ทำกับสหกรณ์ เพื่อสนับสนุนกิจกรรมอื่นใดที่มวลสมาชิกเห็นชอบ

หลักการที่ ๔ หลักการปกครองตนเองและความเป็นอิสระ

สหกรณ์เป็นองค์การอิสระและพึ่งพาตนเอง โดยการควบคุมของสมาชิก ในกรณีที่สหกรณ์จำเป็นต้องมีข้อตกลง หรือผูกพันกับองค์การอื่น ๆ รวมถึงองค์การของรัฐ หรือต้องแสวงหาทุนจากแหล่งภายนอก สหกรณ์ต้องกระทำภายใต้เงื่อนไข อันเป็นที่มั่นใจได้ว่า มวลสมาชิกจะยังคงไว้ซึ่งอำนาจในการควบคุมตามแนวทางประชาธิปไตยและยังคงดำรงความเป็นอิสระของสหกรณ์

หลักการที่ ๕ การศึกษา การฝึกอบรม และข้อมูลข่าวสาร

สหกรณ์พึงให้การศึกษ และการฝึกอบรมแก่มวลสมาชิก ตัวแทนสมาชิก ผู้จัดการ และพนักงาน เพื่อบุคคลเหล่านั้นสามารถมีส่วนร่วมช่วยพัฒนาสหกรณ์ของตนได้อย่างมีประสิทธิภาพ รวมถึงการให้ข่าวสารแก่สาธารณชน โดยเฉพาะอย่างยิ่งแก่เยาวชน และบรรดาผู้นำทางความคิดในเรื่องคุณลักษณะ และคุณประโยชน์ของสหกรณ์ได้

หลักการที่ ๖ การร่วมมือระหว่างสหกรณ์

สหกรณ์สามารถให้บริการแก่สมาชิกได้อย่างมีประสิทธิภาพสูงสุด และเสริมสร้างความเข้มแข็งให้แก่ขบวนการสหกรณ์ได้ โดยการประสานความร่วมมือกันในระดับท้องถิ่น ระดับชาติ ระดับภูมิภาค และระดับนานาชาติ

หลักการที่ ๗ ความเอื้ออาทรต่อชุมชน

สหกรณ์พึงดำเนินกิจกรรมเพื่อการพัฒนาที่ยั่งยืนของชุมชน ตามนโยบายที่มวลสมาชิกให้ความเห็นชอบ

.....

สหกรณ์ออมทรัพย์พนักงานเทศบาล จำกัด

15 ถนนราชบพิธ แขวงราชบพิธ เขตพระนคร กรุงเทพมหานคร 10200

โทรศัพท์ : 0-2223-7788 (4 คู่สาย) 0-2225-4084 (อัตโนมัติ 2 คู่สาย)

โทรสาร : 0-2222-2470 (สินเชื่อ) 0-2622-3203 (ธุรการ)

0-2622-1595 (การเงิน) 0-2225-2403 (สารสนเทศ)

E-mail : info@munsaving.com www.munsaving.com