



## รายงานกิจการ

สหกรณ์ออมทรัพย์พนักงานเทศบาล จำกัด

ประจำปี 2551

รายงานกิจการ  
สหกรณ์ออมทรัพย์พนักงานเทศบาล จำกัด  
ประจำปี 2551

---

# สหกรณ์ออมทรัพย์พนักงานเทศบาล จำกัด

## สารบัญ

สารจากประธานกรรมการดำเนินการ

รายนามคณะกรรมการดำเนินการสหกรณ์ออมทรัพย์ ชุดที่ 36

รายนามเจ้าหน้าที่สหกรณ์ออมทรัพย์

โครงสร้างการบริหารงานสหกรณ์ออมทรัพย์

ข้อมูลสหกรณ์ออมทรัพย์

รายงานผู้สอบบัญชี ประจำปี 2551

รายงานผู้ตรวจสอบกิจการ ประจำปี 2551

การจัดสรรกำไรสุทธิ ประจำปี 2551

การคิดดอกเบี้ยเงินกู้สามัญ เงินปันผลและเงินเฉลี่ยคืน

สิทธิประโยชน์ของสมาชิก

หลักเกณฑ์การพิจารณาให้ทุนส่งเสริมการศึกษาบุตร

หลักเกณฑ์และเงื่อนไขการขอกู้เงิน

## สารจากประธานกรรมการดำเนินการสหกรณ์ออมทรัพย์พนักงานเทศบาล จำกัด

### เรียน เพื่อนสมาชิกสหกรณ์ออมทรัพย์พนักงานเทศบาล จำกัดทุกท่าน

สหกรณ์ออมทรัพย์พนักงานเทศบาล จำกัด เริ่มก่อตั้งครั้งแรกในปีพุทธศักราช 2516 มีวัตถุประสงค์ที่สำคัญประการหนึ่งคือ ส่งเสริมให้สมาชิกออมทรัพย์โดยช่วยให้สมาชิกสามารถสงวนส่วนแบ่งรายได้ของตนไว้ในทางอันมั่นคง และได้รับประโยชน์อันสมควร และได้ดำเนินกิจการจนถึงปัจจุบันนี้เป็นปีที่ 35 แล้ว ได้มีความเปลี่ยนแปลงและพัฒนามาโดยตลอด โดยยึดหลักผลประโยชน์ของสมาชิกส่วนรวมเป็นหลัก รวมทั้งให้บริการช่วยเหลือและร่วมมือแก่สังคมและสาธารณกุศลตามควรแก่โอกาสตามแนวคิดและปรัชญาของสหกรณ์

ในปี 2552 คาดว่าความผันผวนและความเปลี่ยนแปลงทางเศรษฐกิจทั้งในประเทศและนานาชาติจะส่งผลกระทบต่อในการบริหารกิจการให้แก่สหกรณ์ไม่มากนักน้อย อย่างไรก็ตามก็ดีหากสหกรณ์ได้รับความเข้าใจจากสมาชิกในความผันผวนและความเปลี่ยนแปลงทางเศรษฐกิจดังกล่าวจะทำให้สหกรณ์สามารถบริหารจัดการผ่านพ้นไปด้วยดีอีกครั้งหนึ่ง สำหรับปีทางบัญชี 2551 ซึ่งสิ้นสุด ณ วันที่ 31 ธันวาคม 2551 ประกอบด้วย ทุนดำเนินการ รายได้และรายจ่าย รวมทั้งผลกำไร ดังรายละเอียดต่าง ๆ ที่ปรากฏในเอกสารรายงานกิจการ ประจำปี 2551 ผลการดำเนินการที่ผ่านมาอยู่ในขั้นที่น่าพึงพอใจพอสมควร อย่างไรก็ตามก็ดีสหกรณ์ยังจะต้องก้าวพัฒนาต่อไปอย่างมั่นคงเพื่อผลประโยชน์ของมวลสมาชิก

สำหรับในรอบปีที่ผ่านมาสหกรณ์ได้มีการปรับปรุงเกี่ยวกับการให้สวัสดิการด้านการให้เงินกู้และด้านอื่น ๆ แก่สมาชิก ดังนี้

- 1) เพิ่มวงเงินกู้เพื่อเหตุฉุกเฉิน จากเดิมไม่เกิน 9,000 บาท เป็น 12,000 บาท
- 2) ขยายวงเงินกู้สามัญ จากเดิมไม่เกิน 500,000 บาท เป็น 900,000 บาท และผู้ที่ได้รับการบรรจุเป็นพนักงานเทศบาล หากสมัครเป็นสมาชิกสหกรณ์สามารถยื่นคำขอกู้ได้ทันที
- 3) ขยายระยะเวลาการชำระหนี้เงินกู้สามัญ จากเดิมไม่เกิน 96 งวด เป็น 108 งวด และให้สมาชิกสามารถปรับโครงสร้างหนี้ได้เมื่อชำระหนี้เงินกู้ไปแล้ว 1 ปี
- 4) พิจารณาปรับปรุงแนวทางการให้สมาชิกกู้เพื่อซื้อสิ่งหาปริมาณทรัพย์
- 5) กรณีสมาชิกที่ถึงแก่กรรมด้วยเหตุการณ์ของความไม่สงบในเขตพื้นที่จังหวัดชายแดนภาคใต้ สหกรณ์จะเพิ่มเงินสงเคราะห์ให้อีกเป็นกรณีพิเศษ

สมาชิกสามารถตรวจสอบการให้บริการและสวัสดิการต่าง ๆ ได้ทาง [www.Munsaving.com](http://www.Munsaving.com)

ในนามของคณะกรรมการดำเนินการสหกรณ์ออมทรัพย์พนักงานเทศบาล จำกัด ชุดที่ 36 ขอขอบคุณสมาชิกทุกท่านที่ได้ให้ความร่วมมือ ช่วยเหลือ ส่งเสริมกิจการของสหกรณ์ด้วยดีตลอดมา ในฐานะประธานกรรมการดำเนินการ เจ้าหน้าที่บริหาร และเจ้าหน้าที่ของสหกรณ์ จะปฏิบัติงานด้วยความซื่อสัตย์ สุจริต มีประสิทธิภาพ ร่วมมือร่วมใจ ร่วมพลัง สร้างความเจริญก้าวหน้า และความมั่นคงของสหกรณ์ เพื่อรักษาผลประโยชน์แก่สมาชิกทุกท่านตลอดไป

(ลงชื่อ) วัลลภ พริงพงษ์

(นายวัลลภ พริงพงษ์)

รองประธานกรรมการดำเนินการ ปฏิบัติหน้าที่แทน

ประธานกรรมการดำเนินการสหกรณ์ออมทรัพย์พนักงานเทศบาล จำกัด

คณะกรรมการดำเนินการสหกรณ์ออมทรัพย์พนักงานเทศบาล จำกัด  
ชุดที่ 36

1. นายสมพร	ใช้บางยาง	ประธานกรรมการดำเนินการ (ลาออก เมื่อวันที่ 1 พฤศจิกายน 2551)
2. นายวัลลภ	พริ้งพงษ์	รองประธานกรรมการดำเนินการ
3. นายจรินทร์	จ๊กกะพาก	กรรมการดำเนินการและเหรียญก
4. นายธงชัย	วินัยจรรยา	กรรมการดำเนินการและเลขานุการ
5. นางสาวพรศรี	กิจธรรม	กรรมการดำเนินการ
6. นายเสรี	ทองเทศ	กรรมการดำเนินการ
7. นายถาวร	จันทร์กล้า	กรรมการดำเนินการ
8. นายสุรศักดิ์	ตั้งวิริยะสกุล	กรรมการดำเนินการ
9. นายสิทธิภาพ	เมืองคุ้ม	กรรมการดำเนินการ
10. นางอภิรดี	เกิดศิริ	กรรมการดำเนินการ
11. นายพิทักษ์	ศรีสุระ	กรรมการดำเนินการ
12. นายประพนธ์	จันทร์สว่าง	กรรมการดำเนินการ
13. นายธนูศักดิ์	ชาวสนธิ	กรรมการดำเนินการ
14. นายสวัสดิ์	สุทธิ	กรรมการดำเนินการ
15. นายสมศักดิ์	เสรีพันธ์พานิช	กรรมการดำเนินการ (ถึงแก่กรรม เมื่อวันที่ 24 กุมภาพันธ์ 2551)

รายชื่อที่ปรึกษากิตติมศักดิ์

1. นายพงศ์ไพยม	วาศภูมิ	ปลัดกระทรวงมหาดไทย (1 มีนาคม 2551 - 30 กันยายน 2551)
2. นายพีรพล	ไตรทศวิทย์	ปลัดกระทรวงมหาดไทย (1 ตุลาคม 2551 ถึงปัจจุบัน)
3. นายสุกิจ	เจริญรัตนกุล	อธิบดีกรมส่งเสริมการปกครองท้องถิ่น (1 พฤศจิกายน 2551 ถึงปัจจุบัน)
4. นายวสันต์	วรรณโรทร	รองอธิบดีกรมส่งเสริมการปกครองท้องถิ่น (1 มีนาคม 2551 ถึงปัจจุบัน)
5. นายชาญชัย	สุนทรมัญญ์	ข้าราชการบำนาญ (1 มีนาคม 2551 ถึงปัจจุบัน)

## รายชื่อที่ปรึกษาคณะกรรมการดำเนินการ ชุดที่ 36

1. นางศจี	โพธิปักษ์	ที่ปรึกษาด้านระบบการเงินและการคลัง
2. นายธงชัย	ชัยรุ่งเรือง	ที่ปรึกษาด้านการบริหารงานทั่วไป
3. นายสิทธิพล	วงศ์ดนตรี	ที่ปรึกษาด้านการบริหารงานทั่วไป
4. นายสุกิจ	วัฒนวงศ์	ที่ปรึกษาด้านการบริหารงานทั่วไป
5. นายนิคม	พลาพล	ที่ปรึกษาด้านการบริหารงานทั่วไป
6. นายคนองพล	เพ็ชรรัตน์	ที่ปรึกษาด้านการบริหารงานทั่วไป
7. นายรังสรรค์	เอี่ยมบุตรลบ	ที่ปรึกษาด้านกฎหมายและการบริหารงานบุคคล

### คณะอนุกรรมการเงินกู้

1. นายเสรี	ทองเทศ	ประธานอนุกรรมการ
2. นายสิทธิภาพ	เมืองคุ้ม	อนุกรรมการ
3. นายถาวร	จันทร์กล้า	อนุกรรมการ
4. นายสุรศักดิ์	ตั้งวิริยะสกุล	อนุกรรมการ
5. นางสาวพรศรี	กิจธรรม	อนุกรรมการและเลขานุการ

### คณะอนุกรรมการพิจารณาให้ทุนส่งเสริมการศึกษาบุตรสมาชิกสหกรณ์ออมทรัพย์ และคณะอนุกรรมการพิจารณาให้การสงเคราะห์สมาชิกผู้ประสบภัย

1. นายสิทธิภาพ	เมืองคุ้ม	ประธานอนุกรรมการ
2. นายธงชัย	วินัยจรรยา	อนุกรรมการ
3. นางสาวพรศรี	กิจธรรม	อนุกรรมการ
4. นายเสรี	ทองเทศ	อนุกรรมการ
5. นายสมศักดิ์	เสรีพันธ์พานิช	อนุกรรมการ (ถึงแก่กรรม)
6. นายถาวร	จันทร์กล้า	อนุกรรมการ
7. นายสุรศักดิ์	ตั้งวิริยะสกุล	อนุกรรมการ
8. นางอภิรดี	เกิดศิริ	อนุกรรมการ
9. นายพิทักษ์	ศรีสุระ	อนุกรรมการ
10. นายประพนธ์	จันทร์สว่าง	อนุกรรมการ
11. นายธนูศักดิ์	ชาวสนิท	อนุกรรมการ
12. นายสวัสดิ์	สุทธิ	อนุกรรมการ
13. นางจิรพัฒน์	เอียรพานิช	อนุกรรมการ
14. นายบรมเมตร์	ธีระคำศรี	อนุกรรมการ
15. นางสาวเรไร	รัตนานนท์	อนุกรรมการ
16. นางสาวสายสัมพันธ์	ธัญปาลิต	อนุกรรมการและเลขานุการ

## คณะอนุกรรมการพิจารณาปรับปรุงระเบียบของสหกรณ์ออมทรัพย์

- |                       |                |                         |
|-----------------------|----------------|-------------------------|
| 1. นายธนูศักดิ์       | ชาวสนิท        | ประธานอนุกรรมการ        |
| 2. นายธงชัย           | วินัยจรรยา     | อนุกรรมการ              |
| 3. นางสาวพรศรี        | กิจธรรม        | อนุกรรมการ              |
| 4. นายเสรี            | ทองเทศ         | อนุกรรมการ              |
| 5. นายสมศักดิ์        | เสรีพันธ์พานิช | อนุกรรมการ (ถึงแก่กรรม) |
| 6. นายถาวร            | จันทร์กล้า     | อนุกรรมการ              |
| 7. นายสุรศักดิ์       | ตั้งวิริยะสกุล | อนุกรรมการ              |
| 8. นางอภิรดี          | เกิดศิริ       | อนุกรรมการ              |
| 9. นายพิทักษ์         | ศรีสุระ        | อนุกรรมการ              |
| 10. นายประพนธ์        | จันทร์สว่าง    | อนุกรรมการ              |
| 11. นายสิทธิภาพ       | เมืองคุ้ม      | อนุกรรมการ              |
| 12. นายวสันต์         | สุทธิ          | อนุกรรมการ              |
| 13. นางจิรพัฒน์       | เชียรพานิช     | อนุกรรมการ              |
| 14. นายบรมเมศร์       | ธีระคำศรี      | อนุกรรมการ              |
| 15. นางสาวเรไร        | รัตนานนท์      | อนุกรรมการ              |
| 16. นางสาวสายสัมพันธ์ | ธัญपालิต       | อนุกรรมการและเลขานุการ  |

ผู้ตรวจสอบกิจการ

นายสุวิช เต็มพรเลิศ

ผู้สอบบัญชีได้รับอนุญาต

นายชาติรี ศิริพานิชกร

## รายนามเจ้าหน้าที่บริหารและเจ้าหน้าที่สหกรณ์ออมทรัพย์

### ฝ่ายบริหาร

- |                      |            |                            |
|----------------------|------------|----------------------------|
| 1. นางสาวสายสัมพันธ์ | ฉันทपालิต  | ผู้จัดการ                  |
| 2. นางจิรพัฒน์       | เถียรพานิช | ผู้ช่วยผู้จัดการ           |
| 3. นายบรมเมตร์       | ธีระคำศรี  | หัวหน้าฝ่ายอำนวยการ        |
| 4. นางสาวเรไร        | รัตนานนท์  | หัวหน้าฝ่ายการเงินและบัญชี |

### ฝ่ายอำนวยการ

#### งานบริหารทั่วไป

- |                     |             |                  |
|---------------------|-------------|------------------|
| 1. นายภากร          | ศรีประพัฒน์ | หัวหน้างานธุรการ |
| 2. นายกฤษดา         | ธรรมวิหาร   | เจ้าหน้าที่      |
| 3. นางวิษญาดา       | เชยมาลัย    | เจ้าหน้าที่      |
| 4. นางสาวสุภัค      | วงษ์งามขำ   | เจ้าหน้าที่      |
| 5. นางสาวสุรีพร     | อดุลย์เจริญ | เจ้าหน้าที่      |
| 6. นางฉวี           | กองทอง      | เจ้าหน้าที่      |
| 7. นางสาวรัชณีบุลย์ | ลิ้มรสสุข   | เจ้าหน้าที่      |
| 8. นายปิยะ          | โสภาพ       | เจ้าหน้าที่      |
| 9. นางพัทธ์ศรีณย์   | ศรีอ่อน     | เจ้าหน้าที่      |
| 10. นายโกเมศ        | มาอินทร์    | เจ้าหน้าที่      |
| 11. นางสาวเมษญา     | กิจตระกูล   | เจ้าหน้าที่      |
| 12. นายฐิติโชติ     | ศรีดี       | เจ้าหน้าที่      |
| 13. นางอุษณีย์      | ชื่นสมทรง   | เจ้าหน้าที่      |

#### งานสารสนเทศ

- |              |              |                    |
|--------------|--------------|--------------------|
| 1. นายปัญญา  | ลักษณะียนนท์ | หัวหน้างานสารสนเทศ |
| 2. นายไวพจน์ | หินวิเศษ     | เจ้าหน้าที่        |
| 3. นายองอาจ  | ชื้อฐากร     | เจ้าหน้าที่        |

#### งานสินเชื่อ

- |                   |             |                    |
|-------------------|-------------|--------------------|
| 1. นางสาวเบญจา    | สมจิตร      | หัวหน้างานสินเชื่อ |
| 2. นางบังอร       | ชูผล        | เจ้าหน้าที่        |
| 3. นางเจติยา      | ประทุมเมือง | เจ้าหน้าที่        |
| 4. นายชันทอง      | ภูผล        | เจ้าหน้าที่        |
| 5. นางสาวสุธัญญา  | หุตะแพทย์   | เจ้าหน้าที่        |
| 6. นางประภรณ์     | วิเศษสังข์  | เจ้าหน้าที่        |
| 7. นางสมบัติ      | หลุศรียกุล  | เจ้าหน้าที่        |
| 8. นางสาวสุรีย์พร | จารุภักดี   | เจ้าหน้าที่        |



- |                   |         |             |
|-------------------|---------|-------------|
| 9. นางสาวดิรัติยา | คชพิมพ์ | เจ้าหน้าที่ |
| 10. นายไพฑูรย์    | ถาวร    | เจ้าหน้าที่ |

#### งานเร่งรัดหนี้สิน

- |                 |             |                          |
|-----------------|-------------|--------------------------|
| 1. นางพิชชาภรณ์ | อิมอ่วม     | หัวหน้างานเร่งรัดหนี้สิน |
| 2. นางประภาพร   | จันทร์เรือง | เจ้าหน้าที่              |
| 3. นางธนพร      | มาอินทร์    | เจ้าหน้าที่              |

#### ฝ่ายการเงินและบัญชี

##### งานการเงิน

- |                   |               |                   |
|-------------------|---------------|-------------------|
| 1. นางสาวพรรษดา   | วรภักดี       | หัวหน้างานการเงิน |
| 2. นางบุษราภรณ์   | ศรีสุวรรณ     | เจ้าหน้าที่       |
| 3. นางจิราพร      | บัวแดง        | เจ้าหน้าที่       |
| 4. นางสาวช่อลัดดา | ช่วยกระจ่าง   | เจ้าหน้าที่       |
| 5. นางสาววีรวรรณ  | ดีรักษา       | เจ้าหน้าที่       |
| 6. นายทรงพล       | กองทอง        | เจ้าหน้าที่       |
| 7. นางสาววิภาดา   | วิชัยดิษฐ     | เจ้าหน้าที่       |
| 8. นางสาวรัชนิดา  | พงษาวีรารักษ์ | เจ้าหน้าที่       |

##### งานบัญชี

- |                   |                  |                 |
|-------------------|------------------|-----------------|
| 1. นางประภาพร     | ชาติชนา          | หัวหน้างานบัญชี |
| 2. นางสุพิชา      | ภักดี            | เจ้าหน้าที่     |
| 3. นางขวัญจิต     | จันทวิช          | เจ้าหน้าที่     |
| 4. นางสาวพรกมล    | สมพงษ์           | เจ้าหน้าที่     |
| 5. นางเพียงเพ็ญ   | แจ่มกระจ่าง      | เจ้าหน้าที่     |
| 6. นายปราโมทย์    | ประสิทธิ์วัฒน์   | เจ้าหน้าที่     |
| 7. นางสาวสุชาดา   | พุดทองคำ         | เจ้าหน้าที่     |
| 8. นางสาวกัลยวรรณ | กมลასน์ ฅ อยุธยา | เจ้าหน้าที่     |

#### งานตรวจสอบและคืนหุ้นหนี้

- |                    |             |                                 |
|--------------------|-------------|---------------------------------|
| 1. นางนันทิมา      | เชี่ยวชาญ   | หัวหน้างานตรวจสอบและคืนหุ้นหนี้ |
| 2. นางอรชพร        | แจ่มกิจจา   | เจ้าหน้าที่                     |
| 3. นางอัจฉรี       | เพียรช่าง   | เจ้าหน้าที่                     |
| 4. นางสาวลัดดาวรรณ | วงศ์มานพกุล | เจ้าหน้าที่                     |
| 5. นางธัญวลัย      | ถนิมกาญจน์  | เจ้าหน้าที่                     |
| 6. นางจิตตา        | สุภนันตชาติ | เจ้าหน้าที่                     |
| 7. นางเรณู         | สุขท่าพุด   | เจ้าหน้าที่                     |

8. นางสมพร	ธรรมสโรช	เจ้าหน้าที่
9. นางจิตติมา	ต้นบันลือ	เจ้าหน้าที่
10. นางสาวอรอนงค์	วัชรสินธุ์	เจ้าหน้าที่
11. นางมัชฌิมา	สุทธิลออ	เจ้าหน้าที่

งานจัดเก็บรายได้

1. นางณัชญ์สร้อย	ฐิติกรโยธิน	หัวหน้างานจัดเก็บรายได้
2. นางพิยาพร	ภูผล	เจ้าหน้าที่
3. นางจินตนา	ทัศน	เจ้าหน้าที่
4. นางสาวศรีสังวาลย์	สุดใจ	เจ้าหน้าที่
5. นางสาวเจียรระโน	ฐิติกรโยธิน	เจ้าหน้าที่
6. นางสาวทิพวัลย์	ศุภกรรติ	เจ้าหน้าที่
7. นางทรงพร	นาคถมยา	เจ้าหน้าที่
8. นางสาวสุมลชฎี	วิสมิตะนันทน	เจ้าหน้าที่
9. นางสาวภูวนิดา	หุตะแพทย์	เจ้าหน้าที่
10. นางสาวหทัยทิพย์	โพธิประเสริฐ	เจ้าหน้าที่

# โครงสร้างการบริหารงานสหกรณ์ออมทรัพย์พนักงานเทศบาล จำกัด

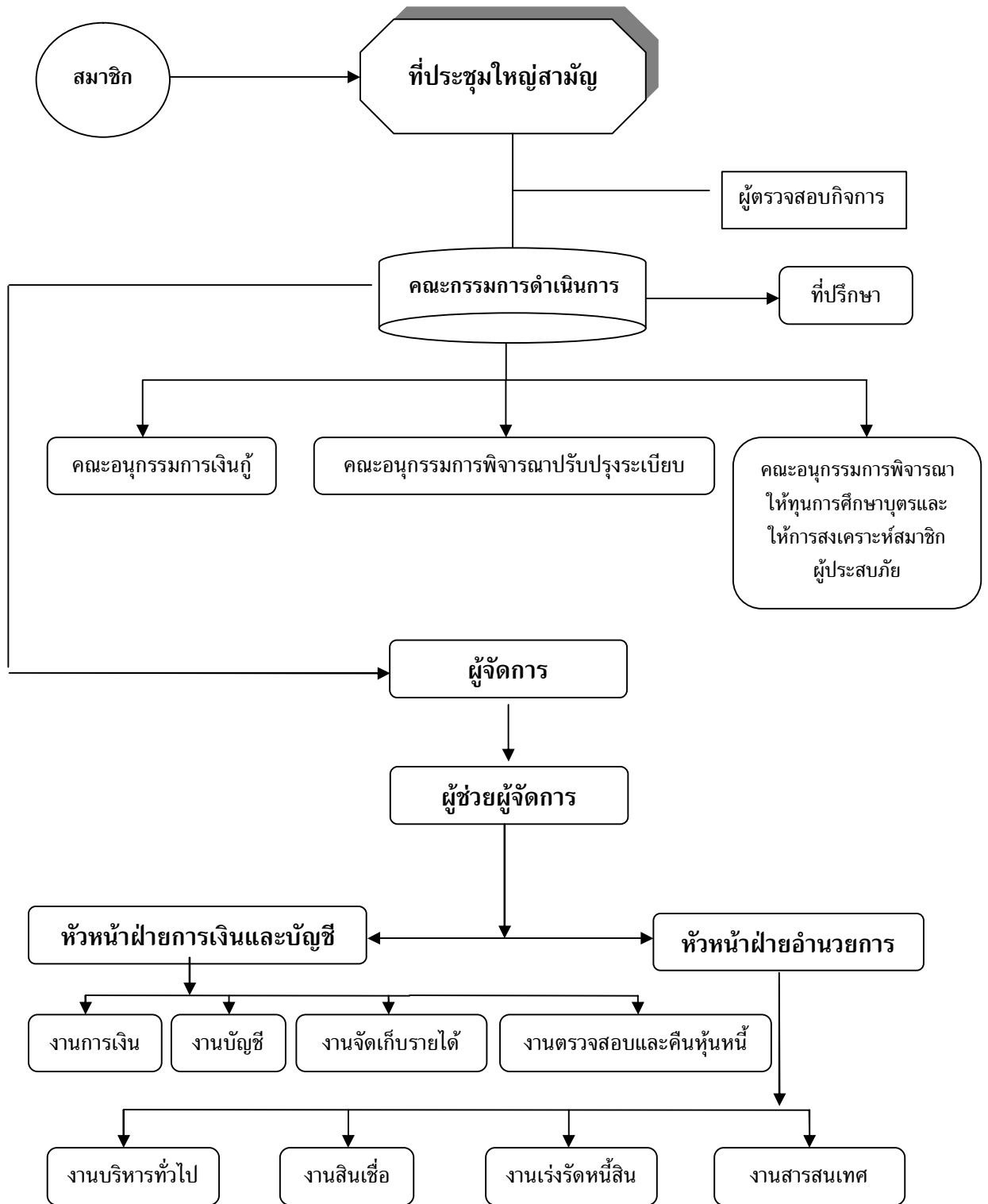

ข้อมูล

สหกรณ์ออมทรัพย์พนักงานเทศบาล จำกัด

ปี	จำนวนสมาชิก	ทุนการศึกษาบุตร		ทุนสาธารณประโยชน์สมทบ หน่วยงานอื่น (บาท)
	(ราย)	(ราย)	(บาท)	
2541	20,088	274	692,000	133,500
2542	30,467	312	825,000	69,600
2543	30,128	365	951,000	48,000
2544	30,540	452	1,152,000	123,500
2545	31,857	577	1,484,000	197,854
2546	32,946	580	1,516,000	126,000
2547	36,071	701	1,874,500	60,000
2548	39,272	699	1,854,000	31,000
2549	44,131	844	2,183,500	11,000
2550	45,316	855	2,372,000	10,000
2551	44,985	864	2,553,500	11,000

แผนภูมิแสดงจำนวนสมาชิก ปี 2541 - 2551

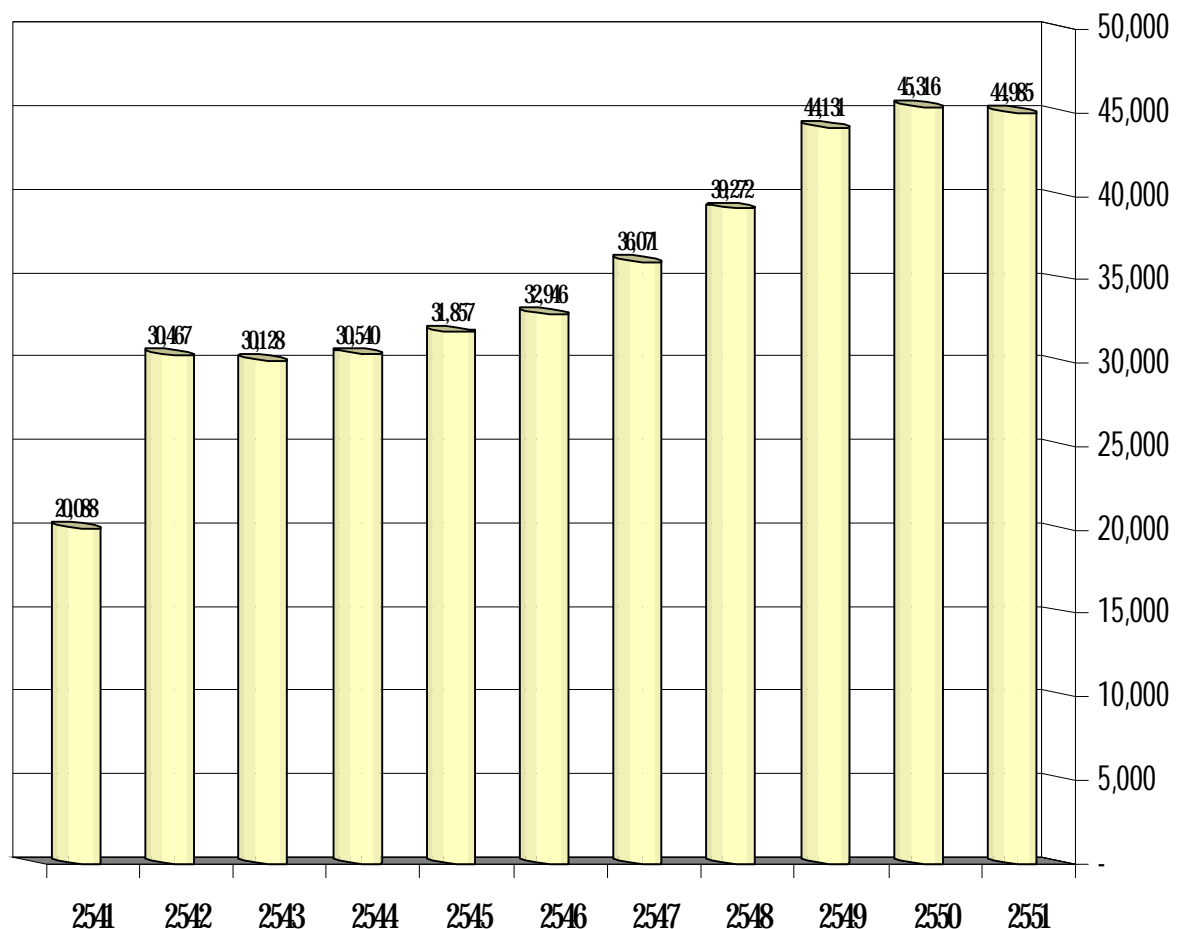

แผนภูมิแสดงการให้ทุนการศึกษาบุตร(ราย) ปี 2541 - 2551

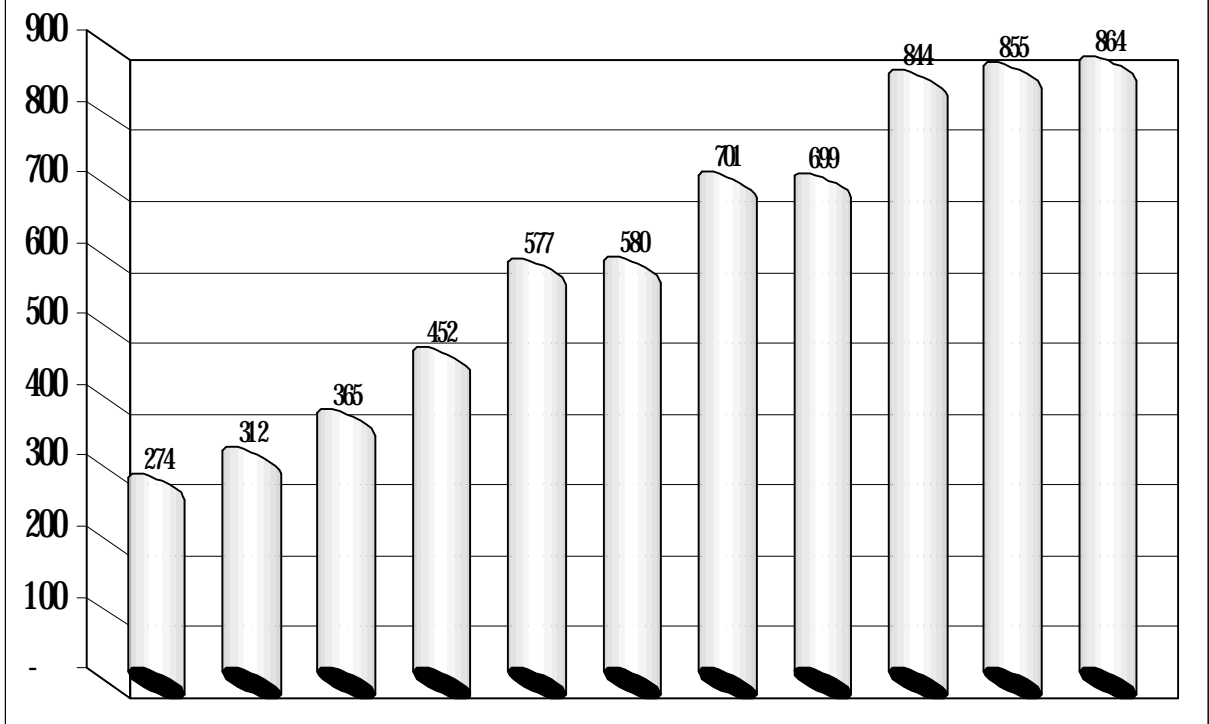

แผนภูมิแสดงการให้ทุนการศึกษาบุตร(เงิน) ปี 2541 - 2551

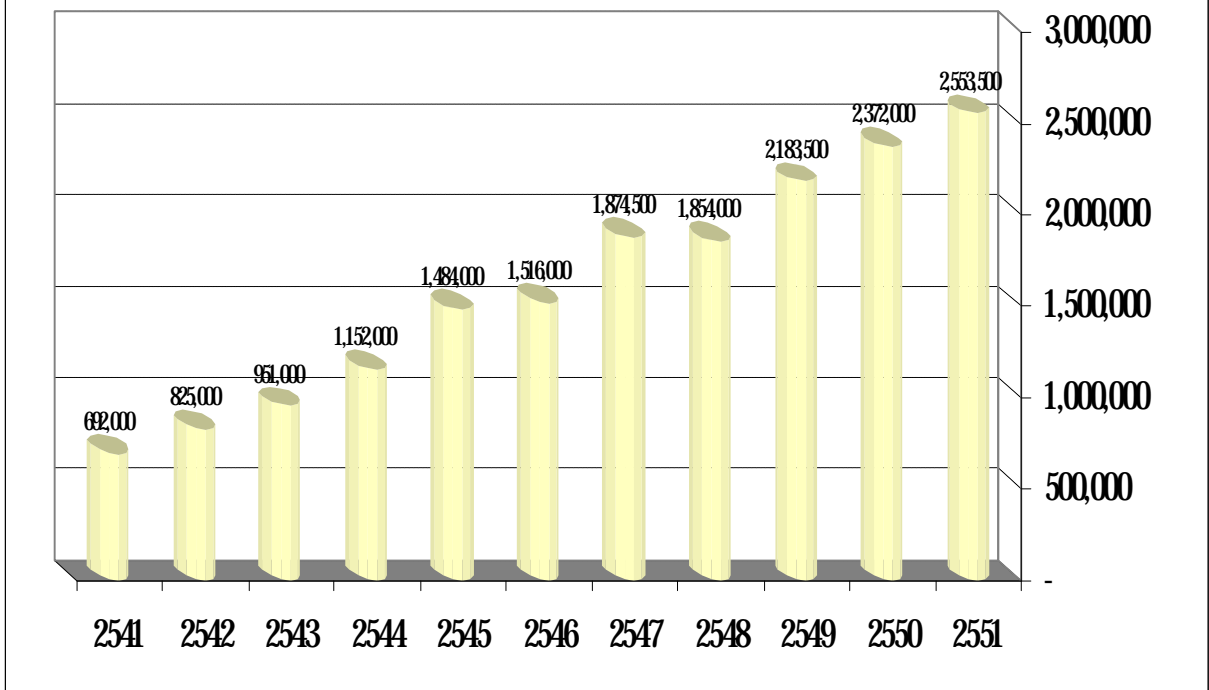

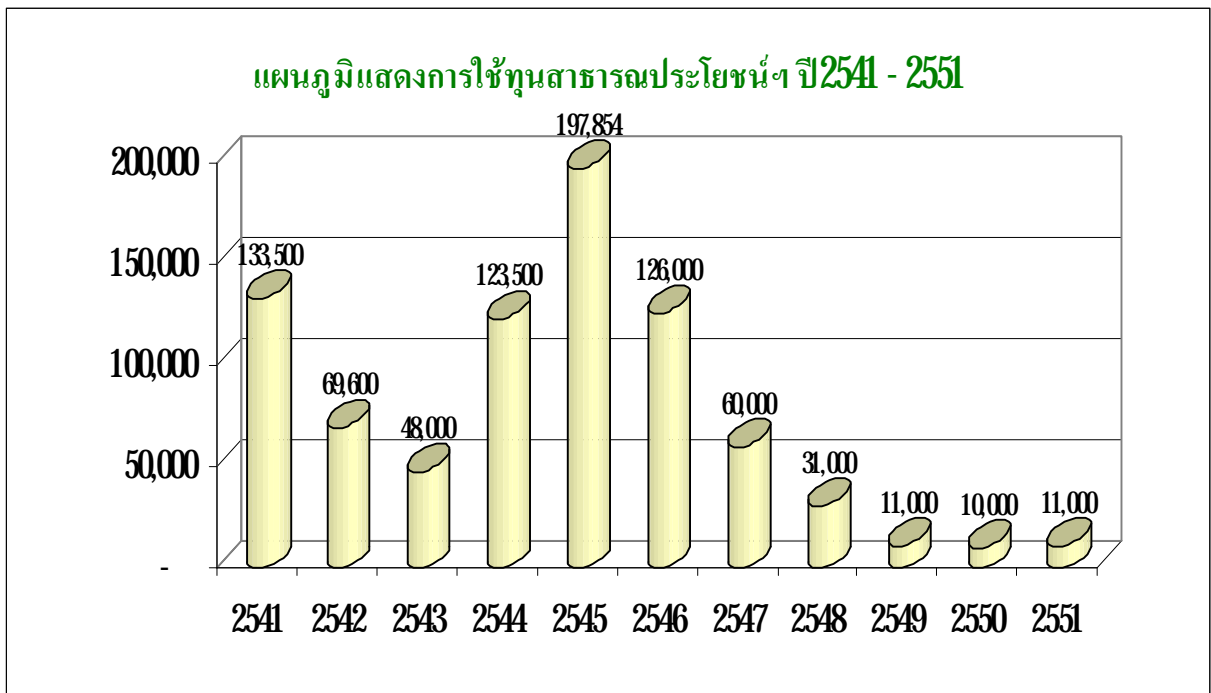

สำหรับการใช้ทุนสาธารณประโยชน์ กรณีให้ทุนส่งเสริมการศึกษามัธยมศึกษา ปี 2552 ดังนี้

- 1.1 ชั้นประถมศึกษาปีที่ 2 ถึงชั้นมัธยมศึกษาปีที่ 6 จำนวน 830 ทุน เป็นเงินทั้งสิ้น 1,972,000.00 บาท
  - 1.2 ทุนประเภทต่อเนื่องระดับอุดมศึกษา (ปริญญาตรี ปีที่ 1) ประจำปี 2552  
ทุนละ 16,000.00 บาท จำนวน 16 ทุน เป็นเงินทั้งสิ้น 256,000.00 บาท
  - 1.3 ทุนประเภทต่อเนื่องระดับอุดมศึกษา (ปริญญาตรี ปีที่ 2) ประจำปี 2551 - 2552  
ทุนละ 16,000.00 บาท จำนวน 5 ทุน เป็นเงินทั้งสิ้น 80,000.00 บาท
  - 1.4 ทุนประเภทต่อเนื่องระดับอุดมศึกษา (ปริญญาตรี ปีที่ 3) ประจำปี 2550 - 2551 - 2552  
ทุนละ 16,000.00 บาท จำนวน 13 ทุน เป็นเงินทั้งสิ้น 208,000.00 บาท
  - 1.5 ทุนประเภทต่อเนื่องระดับอุดมศึกษา (ปริญญาตรี ปีที่ 4) ประจำปี 2549 - 2550 - 2551 - 2552  
ทุนละ 16,000.00 บาท จำนวน 2 ทุน เป็นเงินทั้งสิ้น 32,000.00 บาท
  - 1.6 ทุนประเภทต่อเนื่องระดับอุดมศึกษา (ปริญญาตรี ปีที่ 5) ประจำปี 2548 - 2549 - 2550 - 2551 - 2552  
ทุนละ 16,000.00 บาท จำนวน 2 ทุน เป็นเงินทั้งสิ้น 32,000.00 บาท
- รวมทั้งสิ้น 868 ทุน เป็นเงิน 2,580,000.- บาท (สองล้านห้าแสนแปดหมื่นบาทถ้วน)

รายละเอียดแสดงทุนดำเนินการ, ทุนเรือนหุ้น และกำไรสุทธิ ตั้งแต่ ปี 2541 - 2551

ปี	ทุนดำเนินการ	ทุนเรือนหุ้น	กำไรสุทธิ
2541	1,602,058,969.91	934,717,330.00	159,209,329.89
2542	1,921,474,894.99	1,253,941,554.00	162,224,612.03
2543	2,521,205,884.96	1,427,720,080.00	200,205,884.96
2544	2,853,338,073.34	1,632,211,360.00	216,526,776.23
2545	3,127,513,323.31	1,879,572,960.00	216,987,153.34
2546	3,487,387,238.15	2,159,692,220.00	213,260,869.60
2547	4,272,596,074.10	2,466,661,560.00	203,325,913.10
2548	5,113,674,985.64	2,827,466,910.00	243,860,446.54
2549	5,651,708,763.85	3,292,170,120.00	297,368,504.36
2550	5,838,252,376.24	3,727,258,243.25	338,133,121.31
2551	5,687,332,309.00	4,075,578,460.00	315,440,233.61



รายละเอียดการสงเคราะห์สมาชิก ตั้งแต่ ปี 2542 - 2552

ปี	ถึงแก่กรรม		อุบัติเหตุ		อัคคีภัย		วตภัย/อุทกภัย/วินาศภัย		รวม	
	ราย	เงิน	ราย	เงิน	ราย	เงิน	ราย	เงิน	ราย	เงิน
2541	105	2,313,000	99	168,050	2	14,500	1	500	207	2,496,050
2542	104	2,360,000	92	145,000	3	17,500	50	76,700	249	2,599,200
2543	150	2,986,000	106	124,000	5	19,000	116	245,000	377	3,374,000
2544	129	2,600,500	92	158,600	3	10,000	491	1,050,700	715	3,819,800
2545	140	4,160,000	111	193,800	3	27,000	967	1,820,000	1,221	6,200,800
2546	134	4,815,000	86	128,500	6	30,500	242	353,750	468	5,327,750
2547	121	4,800,000	79	137,500	11	48,000	90	122,000	301	5,107,500
2548	122	5,167,000	59	135,000	5	35,000	107	176,000	293	5,513,000
2549	110	4,540,000	59	120,900	3	14,500	1,648	2,024,000	1,817	8,893,900
2550	110	4,980,000	83	165,800	5	33,000	274	421,950	472	5,600,750
2551	91	4,340,000	66	101,950	4	33,000	175	257,500	336	4,732,450

**รายงานผู้สอบบัญชี  
ประจำปี 2551**

รายงานผู้ตรวจสอบกิจการ  
ประจำปี 2551

รายงานการตรวจสอบกิจการ  
สหกรณ์ออมทรัพย์พนักงานเทศบาล จำกัด  
สำหรับปีสิ้นสุดวันที่ 31 ธันวาคม 2551

เสนอ ที่ประชุมใหญ่สามัญสหกรณ์ออมทรัพย์พนักงานเทศบาล จำกัด

ตามที่ที่ประชุมใหญ่สามัญสหกรณ์ออมทรัพย์พนักงานเทศบาล จำกัด ประจำปี 2551 เมื่อวันที่ 2 กุมภาพันธ์ 2551 มีมติเลือกตั้งให้ข้าพเจ้าเป็นผู้ตรวจสอบกิจการประจำปีสิ้นสุดวันที่ 31 ธันวาคม 2551 ตามข้อบังคับของสหกรณ์ฯ ข้อ 51 (4) นั้น

ข้าพเจ้าได้ทำการตรวจสอบและรายงานผลการตรวจสอบต่อคณะกรรมการดำเนินการเป็นประจำทุกเดือน และในโอกาสนี้ ขอเสนอผลการตรวจสอบประจำปีต่อที่ประชุมใหญ่ตามข้อบังคับของสหกรณ์ฯ ข้อ 51 (4) โดยสรุปได้ดังต่อไปนี้

**1. วัตถุประสงค์ในการตรวจสอบ**

- 1.1 เพื่อประเมินผลการปฏิบัติงานและการควบคุมด้านการบัญชีและการเงิน
- 1.2 เพื่อตรวจสอบการดำเนินงานอื่น ๆ ของสหกรณ์

**2. ขอบเขตของการตรวจสอบ**

- 2.1 ตรวจสอบความถูกต้องของการบันทึกบัญชีตามเอกสารหลักฐาน
- 2.2 ตรวจสอบการควบคุมการเงินตามระเบียบและข้อกำหนดของสหกรณ์ฯ
- 2.3 ตรวจสอบการดำเนินงานตามวัตถุประสงค์ ข้อบังคับ ระเบียบ และมติของที่ประชุม

**3. การปฏิบัติการด้านบัญชีและคอมพิวเตอร์**

3.1 สหกรณ์ฯ ใช้คอมพิวเตอร์ในการประมวลผลด้านการบัญชี เงินรับฝาก ทุนเรือนหุ้น และเงินให้กู้ ผลการประมวลคอมพิวเตอร์สำหรับงานการบัญชีและการรับฝากเงินของสหกรณ์ฯ เรียบร้อย เป็นปัจจุบัน และการบันทึกบัญชีมีเอกสารหลักฐานประกอบครบถ้วน ระบบคอมพิวเตอร์สำหรับงานการจัดเก็บค่าหุ้นและเงินให้กู้เป็นไปอย่างเรียบร้อยถูกต้องและทันเหตุการณ์

อนึ่ง สหกรณ์ฯ มีการควบคุมยอดคงเหลือรายตัวของทุนเรือนหุ้น เงินให้กู้เพื่อเหตุฉุกเฉิน และเงินให้กู้สามัญ โดยใช้ระบบคอมพิวเตอร์ และมีการสอบยันกับระบบการ์ดรายตัวซึ่งบันทึกรายการด้วยมือ โดยเจ้าหน้าที่ประจำหน่วยเปรียบเทียบกับเป็นระยะเวลาอันนาน ซึ่งในปัจจุบันได้พัฒนาการยกเลิกการจัดทำด้วยมือแล้ว และผลสรุปออกมาเป็นที่เชื่อถือและสามารถตรวจสอบความถูกต้องได้

3.2 ฝ่ายจัดการมีการนำเสนอรายงานผลการปฏิบัติงานและข้อมูลทางบัญชีต่อคณะกรรมการดำเนินการอย่างเพียงพอ และสม่ำเสมอเป็นประจำทุกเดือน

**4. การควบคุมการเงิน**

ตามระเบียบสหกรณ์ออมทรัพย์พนักงานเทศบาล จำกัด ว่าด้วยการรับจ่ายและเก็บรักษาเงิน กำหนดให้สหกรณ์ฯ เก็บรักษาเงินสดได้ไม่เกิน 300,000.- บาท เว้นแต่ในกรณีวันรุ่งขึ้นเป็นวันหยุดทำการของธนาคาร แต่เป็นวันทำการปกติของสหกรณ์ฯ หรือเป็นวันประชุมคณะกรรมการดำเนินการ ให้เก็บรักษาเงินได้ไม่เกิน 500,000.- บาท

สหกรณ์ฯ ดำรงเงินสดคงเหลือได้ตามระเบียบฯ โดยเงินสดมียอดคงเหลือ ณ วันสิ้นเดือนธันวาคม 262,411.63 บาท

ทั้งนี้ ได้ตรวจนับเงินสดคงเหลือเมื่อวันที่ 30 ธันวาคม 2551 โดยสหกรณ์ฯ มีเงินสดคงเหลือครบถ้วน จำนวนเงิน 175,794.66 บาท ตรงกับยอดคงเหลือตามบัญชี

### 5. การบริหารงานของสหกรณ์

สหกรณ์ฯ สามารถดำเนินงานบรรลุเป้าหมาย มีความก้าวหน้าทางธุรกิจ และเป็นไปตามวัตถุประสงค์ที่กำหนดในข้อบังคับ โดยสามารถเอื้ออำนวยประโยชน์แก่สมาชิกซึ่งส่วนใหญ่เป็นการบริการเงินให้กู้แก่สมาชิก และการรับฝากเงิน นอกจากนี้ สหกรณ์ฯ สามารถเร่งรัดสมาชิกที่ผิดนัดการชำระหนี้ได้อย่างจริงจัง ซึ่งเป็นไปตามระเบียบของสหกรณ์ฯ และตามขั้นตอนของกฎหมาย

### 6. การดำเนินงานของสหกรณ์

**6.1 สมาชิกของสหกรณ์ฯ** เมื่อต้นปีมีสมาชิก จำนวน 45,316 คน เข้าใหม่ระหว่างปี จำนวน 3,136 คน ลาออกระหว่างปี จำนวน 3,467 คน ณ วันสิ้นปีสหกรณ์ฯ มีสมาชิก จำนวน 44,985 คน การรับสมาชิกและการพ้นจากสมาชิกภาพเป็นไปตามข้อบังคับของสหกรณ์ออมทรัพย์พนักงานเทศบาล จำกัด

#### 6.2 การให้เงินกู้แก่สมาชิก

สหกรณ์ฯ ให้เงินกู้แก่สมาชิก 2 ประเภท คือ

- เงินกู้เพื่อเหตุฉุกเฉิน ในวงเงินไม่เกินหนึ่งเท่าของเงินเดือน
- เงินกู้สามัญ ในวงเงินจำกัดขั้นสูงไม่เกิน 900,000.- บาท

ในระหว่างปี 2551 สหกรณ์ฯ จ่ายเงินกู้ทั้งสิ้น 3,147.9 ล้านบาท เมื่อเปรียบเทียบกับปีก่อนจ่ายเงินกู้ 2,833.4 ล้านบาท เพิ่มขึ้น 314.5 ล้านบาท คิดเป็นการเพิ่มขึ้นร้อยละ 11.09

รายการ	ปี 2551		ปี 2550		เพิ่ม (ลด)		
	จำนวน	จำนวนเงิน	จำนวน	จำนวนเงิน	จำนวน	จำนวนเงิน	ร้อยละ
	สัญญา	(ล้านบาท)	สัญญา	(ล้านบาท)	สัญญา	(ล้านบาท)	(จำนวนเงิน)
เงินกู้ฉุกเฉิน	2,127	16.6	3,647	22.5	(1,520)	(5.90)	(26.22)
เงินกู้สามัญ	12,542	3,131.3	11,631	2,810.9	911	320.4	11.40
รวม	14,669	3,147.9	15,278	2,833.4	609	314.5	11.09

การให้เงินกู้เป็นไปตามข้อบังคับและระเบียบว่าด้วยเงินกู้ ทั้งนี้จากการสุ่มตรวจสัญญาเงินกู้ ปรากฏว่ามีหลักฐานการเป็นหนี้ครบถ้วน

การให้เงินกู้ เงินให้กู้ต่าง ณ วันสิ้นปี แสดงเปรียบเทียบได้ดังนี้

รายการ	ปี 2551 (บาท)	ปี 2550 (บาท)	เพิ่ม/(ลด) (บาท)	ร้อยละ
ลูกหนี้ตัวแทนหักส่งเงิน	36,452,074.66	69,220,798.86	(32,768,724.20)	(47.34)
เงินกู้ฉุกเฉินล่วงหน้า	20,000.00	23,500.00	(3,500.00)	(14.89)
เงินกู้เพื่อเหตุฉุกเฉิน	2,248,960.00	2,936,137.75	(687,177.75)	(23.40)
เงินกู้สามัญ	4,618,184,579.50	4,600,343,940.25	17,840,639.25	0.39
รวม	4,656,905,614.16	4,672,524,376.86	(15,618,762.70)	(0.33)

สำหรับปี 2551 สหกรณ์ฯ ได้คิดดอกเบี้ยเงินกู้แก่สมาชิกในอัตราร้อยละ 8.00 บาทต่อปี  
 สหกรณ์ฯ มีลูกหนี้ที่ตามคำพิพากษาของศาล 5 ราย เป็นเงิน 382,114.68 บาท และ  
 ลูกหนี้ที่ผ่อนชำระไม่เป็นไปตามเงื่อนไขค้างชำระ 12 ราย จำนวน 1,784,379.58 บาท ซึ่งได้กันสำรอง  
 ค่าเผื่อหนี้สงสัยจะสูญไว้เพียงพอแล้ว

### 6.3 การรับฝากเงิน

เงินรับฝากออมทรัพย์พิเศษ

รายการ	ปี 2551 (บาท)	ปี 2550 (บาท)	เพิ่ม/(ลด) (บาท)	ร้อยละ
ยอดยกมาต้นปี	758,694,110.50	835,689,390.93	(76,995,280.43)	(9.21)
รับฝาก	73,808,315.97	166,419,512.58	(92,611,196.61)	(55.65)
ถอน	98,239,060.54	243,414,793.01	(145,175,732.47)	(59.64)
คงเหลือ	734,263,365.93	758,694,110.50	(24,430,744.57)	(3.22)

### 6.4 เงินกู้ยืม

สหกรณ์ฯ ได้รับการอนุมัติจากที่ประชุมใหญ่สามัญ ประจำปี 2551 ให้สามารถกู้ยืม  
 เงินภายในวงเงินไม่เกิน 1,000 ล้านบาท ในระหว่างปีสหกรณ์ฯ ไม่มีการกู้ยืมเพิ่มแต่มีการจ่ายชำระหนี้คืน  
 ทั้งหมดจำนวน 519.5 ล้านบาท ณ วันสิ้นปีไม่มียอดคงค้าง

### 6.5 ทุนเรือนหุ้น

สหกรณ์ฯ มีทุนเรือนหุ้นเมื่อต้นปี 3,727.3 ล้านบาท ระหว่างปีเพิ่มขึ้น 661.5 ล้านบาท  
 และถอนคืนค่าหุ้น จำนวนเงิน 313.2 ล้านบาท คงเหลือสิ้นปี 4,075.6 ล้านบาท หุ้นเพิ่มขึ้นสุทธิจำนวนเงิน  
 348.3 ล้านบาท เท่ากับเพิ่มขึ้นร้อยละ 9.34

### 6.6 เงินสำรองและทุนสะสม

รายการ	ยอดยกมาต้นปี	เพิ่มระหว่างปี	ลดระหว่างปี	ยอดคงเหลือ ณ 31 ธันวาคม 51
เงินสำรอง	320,830,059.65	34,116,211.56	-	354,946,271.21
ทุนสะสม				
- เพื่อรักษาระดับอัตรา เงินปันผล	15,460,000.00	1,000,000.00	-	16,460,000.00
- สาธารณประโยชน์	12,459,588.02	16,150,000.00	10,987,763.75	17,621,824.27
- เพื่อการจัดตั้ง สำนักงาน	38,960,000.00	2,000,000.00	-	40,960,000.00
- เพื่อช่วยเหลือสมาชิกผู้ ค้าประกันเงินกู้สามัญ	2,722,276.95	-	99,467.40	2,622,809.55
รวม	390,431,924.62	53,266,211.56	11,087,231.15	432,610,905.03

เงินสำรองและทุนที่เพิ่มขึ้นระหว่างปี เกิดจากการจัดสรรกำไรสุทธิของปี 2550 จำนวน 53,266,211.56 บาท ส่วนการใช้จ่ายทุนสาธารณประโยชน์และกองทุนช่วยเหลือสมาชิกผู้ค้าประกันมีการอนุมัติจากคณะกรรมการตามระเบียบฯ ครบถ้วน

## 7. ผลการดำเนินงานของสหกรณ์ฯ และฐานะการเงิน

7.1 ในรอบปีสหกรณ์ฯ มีรายได้ทั้งสิ้น 387.4 ล้านบาท เมื่อเปรียบเทียบกับปีก่อนมีรายได้ 436.1 ล้านบาท ลดลง 48.7 ล้านบาท มีค่าใช้จ่าย 72.0 ล้านบาท เปรียบเทียบกับปีก่อน 97.94 ล้านบาท ค่าใช้จ่ายลดลง 25.94 ล้านบาท ทำให้ปีนี้กำไรสุทธิ 315.4 ล้านบาท เมื่อเปรียบเทียบกับปีก่อนมีกำไรสุทธิ 338.1 ล้านบาท เพิ่มขึ้น 22.7 ล้านบาท หรือร้อยละ 6.71 สำหรับค่าใช้จ่ายที่ลดลงที่เป็นสาระสำคัญได้แก่ ดอกเบี้ยจ่ายเงินรับฝากและดอกเบี้ยจ่ายเงินกู้ยืม

รายจ่ายของสหกรณ์ฯ ในปี 2551 จำนวน 72.0 ล้านบาท แยกเป็นรายจ่ายเกี่ยวกับดอกเบี้ย 36.8 ล้านบาท รายจ่ายเกี่ยวกับพนักงานเจ้าหน้าที่ 19.6 ล้านบาท และรายจ่ายดำเนินงาน 15.6 ล้านบาท โดยคิดเป็นร้อยละ 51.11 ร้อยละ 27.22 และร้อยละ 21.47 ของรายจ่ายรวมตามลำดับ

สหกรณ์ฯ มีการตั้งงบประมาณรายจ่ายประเภทต่าง ๆ และครุภัณฑ์โดยให้อัตราจ่ายงบประมาณทุกหมวดทุกประเภทได้ ยกเว้นหมวดครุภัณฑ์และค่าปรับปรุงอาคารให้อัตราจ่ายได้เฉพาะหมวดสำหรับในปี 2551 สหกรณ์ฯ มีการตั้งงบประมาณไว้ (ไม่รวมดอกเบี้ยจ่าย) โดยมีการจ่ายจริงที่เกิดขึ้นไม่เกินงบประมาณที่ตั้งไว้ โดยรายจ่ายที่ได้จ่ายไปเป็นไปตามระเบียบฯ ของสหกรณ์ฯ

7.2 ฐานะการเงินโดยรวมของสหกรณ์ฯ โดยสรุปนี้ สินทรัพย์รวม 5,615.3 ล้านบาท เปรียบเทียบกับปีก่อน 5,838.3 ล้านบาท ลดลงจากปีก่อน 223.0 ล้านบาท หรือลดลงร้อยละ 3.81 ล้านบาท ขณะที่หนี้สินรวม 791.7 ล้านบาท เปรียบเทียบกับปีก่อน 1,382.4 ล้านบาท ลดลงจากปีก่อน 590.7 ล้านบาท หรือลดลงร้อยละ 42.73 และมีทุนของสหกรณ์ฯ 4,823.6 ล้านบาท เทียบกับปีก่อน 4,455.8 ล้านบาท เพิ่มขึ้นจากปีก่อน 367.8 ล้านบาท หรือเพิ่มขึ้นร้อยละ 8.25

ข้าพเจ้าขอขอบพระคุณคณะกรรมการดำเนินการ ตลอดจนผู้จัดการและเจ้าหน้าที่สหกรณ์ฯ ทุกท่านที่อำนวยความสะดวกในการปฏิบัติหน้าที่ของข้าพเจ้าเป็นอย่างยิ่ง และขอขอบพระคุณสมาชิกทุกท่านที่มอบหมายความไว้วางใจเลือกตั้งข้าพเจ้าในที่ประชุมใหญ่ ให้เป็นผู้ตรวจสอบกิจการของท่าน



(นายสุวิช เต็มพรเลิศ)

ผู้ตรวจสอบกิจการ

## การจัดสรรกำไรสุทธิ ประจำปี 2551

คณะกรรมการดำเนินการ ขอเสนอการจัดสรรกำไรสุทธิ ประจำปี 2551 ตามนัยข้อบังคับสหกรณ์  
ออมทรัพย์พนักงานเทศบาล จำกัด ข้อ 24 จำนวน 315,440,233.61 บาท (สามร้อยสิบห้าล้านสี่แสนสี่หมื่นสอง-  
ร้อยสามสิบสามบาทหกสิบเอ็ดสตางค์) เพื่อให้ที่ประชุมพิจารณาอนุมัติ โดยสรุปดังนี้

ลำดับ	รายการจัดสรรกำไร	ปี 2551 จำนวนเงิน (บาท)	%	ปี 2550 จำนวนเงิน (บาท)	%
1	ทุนสำรองไม่น้อยกว่าร้อยละ 10	31,575,842.36	10.01	34,116,211.56	10.09
2	ค่าบำรุงสันนิบาตสหกรณ์แห่งประเทศไทย ร้อยละ 5 แต่ไม่เกิน 10,000 บาท	10,000.00	0.01	10,000.00	0.01
3	เงินปันผลตามหุ้นในอัตราไม่เกินร้อยละ 10 ต่อปี (จัดสรรในอัตราร้อยละ 6.00 ต่อปี)	224,276,809.00	71.10	238,045,362.75	70.40
4	เงินเฉลี่ยคืนตามส่วนจำนวนรวมแห่งดอกเบีย เงินกู้ร้อยละ 8.25	28,977,582.25	9.19	33,961,547.00	10.04
5	เงินโบนัสแก่กรรมการ ที่ปรึกษา และเจ้าหน้าที่ ไม่เกินร้อยละ 10	12,000,000.00	3.80	13,000,000.00	3.84
6	ทุนรักษาระดับอัตราเงินปันผลไม่เกินร้อยละ 2 ของทุนเรือนหุ้น	900,000.00	0.28	1,000,000.00	0.30
7	ทุนสาธารณประโยชน์ไม่เกินร้อยละ 10	15,000,000.00	4.76	16,000,000.00	4.73
8	กองทุนช่วยเหลือสมาชิกผู้ค้าประกันเงินกู้สามัญ	700,000.00	0.22	-	-
9	ทุนเพื่อการจัดตั้งสำนักงาน หรือกองทุนต่าง ๆ	2,000,000.00	0.63	2,000,000.00	0.59
<b>รวมทั้งสิ้น</b>		<b>315,440,233.61</b>	<b>100.00</b>	<b>338,133,121.31</b>	<b>100.00</b>

### หมายเหตุ

ลำดับ	รายการ	ยอดยกมา ณ 31 ธันวาคม 2551	เมื่อรวม ปี 2551
1	ทุนสำรอง	354,946,271.21	386,522,113.57
2	ทุนรักษาระดับอัตราเงินปันผล	16,460,000.00	17,360,000.00
3	ทุนสาธารณประโยชน์	17,621,824.27	32,621,824.27
4	ทุนเพื่อการจัดตั้งสำนักงาน หรือกองทุนต่าง ๆ	40,960,000.00	42,960,000.00
5	กองทุนช่วยเหลือสมาชิกผู้ค้าประกันเงินกู้สามัญ	2,622,809.55	3,322,809.55
<b>รวม</b>		<b>432,610,905.03</b>	<b>482,786,747.39</b>



**สิทธิประโยชน์ของสมาชิกสหกรณ์ออมทรัพย์พนักงานเทศบาล จำกัด**

ประเภท	หลักเกณฑ์การพิจารณาให้การสงเคราะห์	สิทธิประโยชน์ที่สมาชิกได้รับ
<p align="center"><b>สวัสดิการสมาชิกถึงแก่กรรม</b> (ยื่นเรื่องภายใน 90 วัน)</p>	<ol style="list-style-type: none"> <li>1) กรณีเป็นสมาชิกไม่เกิน 5 ปี</li> <li>2) กรณีเป็นสมาชิกเกิน 5 ปี ถึง 10 ปี</li> <li>3) กรณีเป็นสมาชิกเกิน 10 ปี ถึง 15 ปี</li> <li>4) กรณีเป็นสมาชิกเกิน 15 ปี ถึง 20 ปี</li> <li>5) กรณีเป็นสมาชิกเกิน 20 ปี ถึง 25 ปี</li> <li>6) กรณีเป็นสมาชิกเกิน 25 ปีขึ้นไป</li> </ol>	<ul style="list-style-type: none"> <li>- จ่ายเงินสงเคราะห์ให้รายละ 20,000 บาท</li> <li>- จ่ายเงินสงเคราะห์ให้รายละ 30,000 บาท</li> <li>- จ่ายเงินสงเคราะห์ให้รายละ 40,000 บาท</li> <li>- จ่ายเงินสงเคราะห์ให้รายละ 50,000 บาท</li> <li>- จ่ายเงินสงเคราะห์ให้รายละ 70,000 บาท</li> <li>- จ่ายเงินสงเคราะห์ให้รายละ 100,000 บาท</li> </ul>
<p align="center"><b>สวัสดิการสมาชิกประสบอุบัติเหตุ</b> (ยื่นเรื่องภายใน 90 วัน)</p>	<ul style="list-style-type: none"> <li>- ถ้าใช้เวลารักษาพยาบาล และพักรักษาตัวไม่เกิน 7 วัน</li> <li>- ถ้าใช้เวลารักษารวมไม่เกิน 14 วัน</li> <li>- ถ้าเกิน 14 วัน แต่ไม่เกิน 30 วัน</li> <li>- ถ้าเกิน 30 วัน แต่ไม่เกิน 60 วัน</li> <li>- ถ้าเกิน 60 วัน แต่ไม่เกิน 90 วัน</li> </ul> <p><b>กรณีประสบภัยจนได้รับอันตราย เช่น</b></p> <ul style="list-style-type: none"> <li>- สูญเสียมือหรือเท้าหรือสายตาสองข้าง</li> <li>- สูญเสียมือหรือเท้าข้างหนึ่งและสายตาก็ข้างหนึ่ง</li> <li>- สูญเสียมือและเท้ารวมสองอย่าง</li> <li>- หุพลาภาพจนเป็นเหตุให้ไม่สามารถประกอบอาชีพได้</li> <li>- สูญเสียมือหรือเท้าหรือสายตาเพียงข้างเดียว</li> </ul>	<ul style="list-style-type: none"> <li>- จ่ายไม่เกิน 1,000 บาท</li> <li>- จ่ายไม่เกิน 2,000 บาท</li> <li>- จ่ายไม่เกิน 3,000 บาท</li> <li>- จ่ายไม่เกิน 4,000 บาท</li> <li>- จ่ายไม่เกิน 5,000 บาท</li> <li>- จ่ายไม่เกิน 7,500 บาท</li> <li>- จ่ายไม่เกิน 7,500 บาท</li> <li>- จ่ายไม่เกิน 7,500 บาท</li> <li>- จ่ายไม่เกิน 7,500 บาท</li> <li>- จ่ายไม่เกิน 3,800 บาท</li> </ul>
<p align="center"><b>สวัสดิการสมาชิกประสบสาธารณภัย</b> เช่น อุทกภัย, วัตภัย, อัคคีภัย ฯลฯ (ยื่นเรื่องภายใน 90 วัน)</p>	<ul style="list-style-type: none"> <li>- ที่อยู่อาศัย ได้รับความเสียหายจากภัยเป็นบางส่วนหรือทั้งหลัง</li> <li>- ค่าเครื่องนุ่งห่มสำหรับผู้เสียหายและคนในครอบครัว ได้รับความเสียหาย</li> <li>- ค่าเครื่องครัว เครื่องมือประกอบอาชีพ ได้รับความเสียหาย</li> <li>- ค่าเครื่องนอน (ผ้าห่ม เสื้อ มุ้ง) ได้รับความเสียหาย</li> </ul>	<ul style="list-style-type: none"> <li>- จ่ายไม่เกินหลังละ 7,500 บาท</li> <li>- จ่ายคนละ 500 บาท แต่ไม่เกิน 2,500 บาท</li> <li>- จ่ายให้ไม่เกิน 1,500 บาท</li> <li>- จ่ายให้ไม่เกิน 1,500 บาท</li> </ul>

หลักเกณฑ์การพิจารณาให้ทุนส่งเสริมการศึกษานักเรียน จะพิจารณาจากปัจจัย 3 ประการ ดังนี้

- (1) ผลการศึกษา 25 %
- (2) รายได้ผู้ปกครอง 50 %
- (3) จำนวนบุตร 25 %

ผลการศึกษา	คิดเป็น คะแนน	รายได้ผู้ปกครอง	คิดเป็น คะแนน	จำนวน บุตร/คน	คิดเป็น คะแนน
95.51 – 100 % คะแนนเฉลี่ย 3.80 – 4.00	25	ต่ำกว่า 10,001	50	5	25
90.51 – 95.50 % คะแนนเฉลี่ย 3.60 – 3.79	20	10,001 – 12,000	45	4	20
85.51 – 90.50 % คะแนนเฉลี่ย 3.40 – 3.59	15	12,001 – 13,500	40	3	15
80.51 – 85.50 % คะแนนเฉลี่ย 3.20 – 3.39	10	13,501 – 15,000	35	2	10
75.00 – 80.50 % คะแนนเฉลี่ย 3.00 – 3.19	5	เกินกว่า 15,000 ขึ้นไป	30	1	5

หลักเกณฑ์การขอกู้เงินเพื่อเหตุฉุกเฉิน และเงินกู้สามัญ

ประเภท	หลักเกณฑ์และวงเงินให้กู้	ระยะเวลาการชำระเงินกู้	อัตราดอกเบี้ย	หลักการค้ำประกัน
เงินกู้เพื่อเหตุฉุกเฉิน	กู้ได้ 12,000 บาท หรือไม่เกินครึ่งหนึ่งของเงินเดือน สุดแต่จำนวนไหนมากกว่า	1 - 4 งวด	8.00%	-
เงินกู้สามัญ	1) เป็นสมาชิก 6 เดือน แต่ไม่เกิน 1 ปี กู้ได้ 15 เท่าของเงินเดือน แต่ไม่เกิน 150,000 บาท	72 งวด	8.00%	ผู้ค้ำประกัน 1 คน
	2) เป็นสมาชิก 1 ปี แต่ไม่เกิน 2 ปี กู้ได้ 25 เท่าของเงินเดือน แต่ไม่เกิน 250,000 บาท	84 งวด	8.00%	ผู้ค้ำประกัน 2 คน
	3) เป็นสมาชิก 2 ปี แต่ไม่เกิน 5 ปี กู้ได้ 35 เท่าของเงินเดือน แต่ไม่เกิน 350,000 บาท	84 งวด	8.00%	ผู้ค้ำประกัน 2 คน
	4) เป็นสมาชิก 5 ปี แต่ไม่เกิน 7 ปี กู้ได้ 40 เท่าของเงินเดือน แต่ไม่เกิน 500,000 บาท	84 งวด	8.00%	ผู้ค้ำประกัน 2 คน
	5) เป็นสมาชิก 7 ปี แต่ไม่เกิน 10 ปี กู้ได้ 45 เท่าของเงินเดือน แต่ไม่เกิน 600,000 บาท	84 งวด	8.00%	ผู้ค้ำประกัน 2 คน
	6) เป็นสมาชิก 10 ปีขึ้นไป กู้ได้ 50 เท่าของเงินเดือน แต่ไม่เกิน 900,000 บาท	84 งวด	8.00%	ผู้ค้ำประกัน 2 คน
	7) ผู้กู้ที่มีเงินค้ำหุ้เกินกว่าวงเงินที่กำหนดไว้ข้างต้น สามารถกู้เงินสามัญโดยใช้หุ้ค้ำประกันได้ ไม่เกินร้อยละ 90 ของค้ำหุ้ที่มีอยู่	84 งวด	8.00%	ใช้หุ้
<p>1) ผู้กู้เงินสามัญตั้งแต่ 400,001 - 500,000 บาท จะต้องมืผู้ค้ำประกันที่มีเงินเดือนไม่ต่ำกว่า 10,000 บาท</p> <p>2) ผู้กู้เงินสามัญตั้งแต่ 500,001 - 900,000 บาท จะต้องมืเงินเดือนไม่ต่ำกว่า 25,000 บาท และผู้ค้ำประกันต้องมืเงินเดือนไม่ต่ำกว่าคนละ 15,000 บาท</p>				

## หลักเกณฑ์และเงื่อนไขการขอกู้เงิน

### 1. เงินกู้เพื่อเหตุฉุกเฉิน

อายุการเป็นสมาชิก	วงเงินกู้	ผ่อนชำระ (งวด)
เป็นสมาชิก 3 เดือน ยกเว้นสมาชิกซึ่งได้รับการบรรจุเป็นพนักงานเทศบาลแล้วไม่น้อยกว่า 1 ปี เมื่อได้รับการอนุมัติรับเข้าเป็นสมาชิกของสหกรณ์แล้วสามารถยื่นคำขอกู้เงินได้ทันที	12,000 บาท หรือไม่เกินครึ่งหนึ่งของเงินเดือน สุดแต่จำนวนไหนมากกว่า	1 - 4

### 2. เงินกู้สามัญ

อายุการเป็นสมาชิก	จำนวนเท่าของเงินเดือน	วงเงินกู้สามัญไม่เกิน (บาท)	ผ่อนชำระ (งวด)	ผู้ค้ำประกัน (คน)
(1) เป็นสมาชิก 6 เดือน แต่ไม่เกิน 1 ปี	15	150,000	108	1
(2) เป็นสมาชิก 1 ปีขึ้นไป แต่ไม่เกิน 2 ปี	25	250,000	105	2
(3) เป็นสมาชิก 2 ปีขึ้นไป แต่ไม่เกิน 5 ปี	35	350,000	107	2
(4) เป็นสมาชิก 5 ปีขึ้นไป แต่ไม่เกิน 7 ปี	40	500,000	107	2
(5) เป็นสมาชิก 7 ปีขึ้นไป แต่ไม่เกิน 10 ปี	45	600,000	108	2
(6) เป็นสมาชิก 10 ปีขึ้นไป	50	900,000	108	2
(7) ผู้กู้ซึ่งเป็นสมาชิก จะขอกู้เงินสามัญโดยใช้ค้ำประกันก็ได้ไม่เกินร้อยละเก้าสิบของจำนวนเงินค้ำประกันที่มีอยู่ แล้วนำเสนอที่ประชุมคณะกรรมการเพื่อทราบต่อไป				

### ตารางกำหนดเงินเดือนผู้ค้ำประกัน

วงเงินกู้สามัญ	เงินเดือนของผู้ค้ำประกัน
(1) ผู้กู้เงินสามัญ จำนวนไม่เกิน 150,000 บาท	ไม่กำหนด
(2) ผู้กู้เงินสามัญ ตั้งแต่ 150,001 - 400,000 บาท	ไม่กำหนด
(3) ผู้กู้เงินสามัญ ตั้งแต่ 400,001 - 500,000 บาท	ไม่ต่ำกว่า 10,000 บาท
(4) ผู้กู้เงินสามัญ ตั้งแต่ 500,001 - 700,000 บาท	ไม่ต่ำกว่า 15,000 บาท
(5) ผู้กู้เงินสามัญ ตั้งแต่ 700,001 - 900,000 บาท	ไม่ต่ำกว่า 17,000 บาท

ตารางรายได้สุทธิคงเหลือของผู้กู้เงินสามัญ

อัตราเงินเดือน	เงินเดือนคงเหลือ ไม่ต่ำกว่าเกณฑ์
(1) ไม่เกิน 10,000 บาท	2,500 บาท
(2) เกินกว่า 10,000 - 15,000 บาท	3,000 บาท
(3) เกินกว่า 15,000 - 20,000 บาท	3,500 บาท
(4) เกินกว่า 20,000 - 30,000 บาท	5,000 บาท
(5) เกินกว่า 30,000 บาทขึ้นไป	6,000 บาท