

รายงานกิจการ
สหกรณ์ออมทรัพย์พนักงานเทศบาล จำกัด
ประจำปี 2563

สหกรณ์ออมทรัพย์พนักงานเทศบาล จำกัด

สารบัญ

	หน้า
สารประธานกรรมการดำเนินการ	5
รายนามคณะกรรมการดำเนินการสหกรณ์ออมทรัพย์พนักงานเทศบาล จำกัด ชุดที่ 48	6
รายนามเจ้าหน้าที่สหกรณ์ออมทรัพย์พนักงานเทศบาล จำกัด	11
โครงสร้างการบริหารงานสหกรณ์ออมทรัพย์พนักงานเทศบาล จำกัด	13
รายงานผลการดำเนินงาน ประจำปี 2563	15
รายงานผู้สอบบัญชี ประจำปี 2563	21
รายงานผู้ตรวจสอบกิจการ ประจำปี 2563	45
การจัดสรรกำไรสุทธิ ประจำปี 2563	51
การคิดเงินปันผลตามหุ้น	52
สวัสดิการของสมาชิก	53
หลักเกณฑ์และเงื่อนไขการขอกู้เงิน	54
การติดต่อสหกรณ์ออมทรัพย์พนักงานเทศบาล จำกัด	59
หลักการสหกรณ์	64



สารประธานกรรมการดำเนินการ
สหกรณ์ออมทรัพย์พนักงานเทศบาล จำกัด



เรียน สมาชิกสหกรณ์ออมทรัพย์พนักงานเทศบาล จำกัด ทุกท่าน

สหกรณ์ออมทรัพย์พนักงานเทศบาล จำกัด จัดตั้งขึ้นด้วยความร่วมมือ ร่วมใจ ของบุคลากรข้าราชการส่วนท้องถิ่น และพนักงานเทศบาล เพื่อให้บริการแก่สมาชิกตามหลักการช่วยเหลือซึ่งกันและกัน โดยการส่งเสริมการออมทรัพย์ และช่วยบรรเทาความเดือดร้อนทางการเงินในคราวที่จำเป็น เป็นการจัดสวัสดิการแบบหนึ่งให้แก่บุคลากรของเทศบาล

ในรอบปีที่ผ่านมาการระบาดของโรคติดเชื้อไวรัสโคโรนา 2019 (COVID-19) ทำให้เกิดผลกระทบต่อสมาชิก สหกรณ์ได้ออกมาตรการช่วยเหลือและบรรเทาความเดือดร้อนให้กับสมาชิก โดยการพักชำระหนี้พักชำระค่าหุ้น และให้บริการเงินกู้ในอัตราดอกเบี้ยต่ำ

ภายใต้การบริหารงานท่ามกลางความเปลี่ยนแปลงในปัจจุบัน ทั้งในด้านการเงิน สังคม ความผันผวนของภาวะเศรษฐกิจ และความก้าวหน้าของเทคโนโลยีที่ล้ำสมัย รวมทั้งการเปลี่ยนแปลงของกฎหมายที่ได้มีการตราพระราชบัญญัติสหกรณ์ พ.ศ. 2562 และกฎกระทรวงที่มีผลกระทบทั้งโดยทางตรงและทางอ้อมต่อการบริหารงานของสหกรณ์ คณะกรรมการดำเนินการสหกรณ์ออมทรัพย์พนักงานเทศบาล จำกัด ได้ปรับนโยบาย ปรับตัว ปรับแนวความคิด และปรับเปลี่ยนรูปแบบการบริหารงานให้ก้าวทันต่อกระแสการเปลี่ยนแปลงดังกล่าว จากการบริหารงานของคณะกรรมการดำเนินการฯ ที่มีวิสัยทัศน์ ด้วยความระมัดระวังและรอบคอบ ทำให้ในปี 2563 สหกรณ์ออมทรัพย์พนักงานเทศบาล จำกัด มีผลประกอบการที่ดี ตามที่แสดงในรายงานกิจการ ประจำปี 2563

ในนามของคณะกรรมการดำเนินการสหกรณ์ออมทรัพย์พนักงานเทศบาล จำกัด ชุดที่ 48 ขอขอบคุณสมาชิกทุกท่านที่ได้ให้ความไว้วางใจ สนับสนุนการดำเนินกิจการของสหกรณ์ออมทรัพย์พนักงานเทศบาล จำกัด ด้วยดีตลอดมา คณะกรรมการดำเนินการ ที่ปรึกษา ฝ่ายจัดการ ผู้ตรวจสอบกิจการ ผู้สอบบัญชี ตลอดจนเจ้าหน้าที่ของสหกรณ์ออมทรัพย์พนักงานเทศบาล จำกัด ทุกท่าน ได้ปฏิบัติงานด้วยความมุ่งมั่น ทุ่มเท ปฏิบัติหน้าที่อย่างเต็มความสามารถ เพื่อให้สหกรณ์ออมทรัพย์พนักงานเทศบาล จำกัด มีความเจริญก้าวหน้า เป็นกิจการที่มีความมั่นคงและเจริญเติบโตอย่างยั่งยืน และก่อให้เกิดประโยชน์สูงสุดต่อสมาชิกทุกท่านต่อไป

(นายประยูร รัตนเสนีย์)

ประธานกรรมการดำเนินการ
สหกรณ์ออมทรัพย์พนักงานเทศบาล จำกัด

คณะกรรมการดำเนินการสหกรณ์ออมทรัพย์พนักงานเทศบาล จำกัด
ชุดที่ 48

.....

1. นายประยูร	รัตน์เสนีย์	ประธานกรรมการดำเนินการ
2. นายสันติธร	ยิ้มละมัย	รองประธานกรรมการดำเนินการ
3. นางจิรพัฒน์	เถียรพานิช	กรรมการดำเนินการและเหรียญก
4. นายวสวัตดี	สุทธิ	กรรมการดำเนินการและเลขานุการ
5. นางสาวพรศรี	กิจธรรม	กรรมการดำเนินการ
6. นายเปี่ยมศักดิ์	ตันนิรัตน์	กรรมการดำเนินการ
7. นายไพศาล	บัวแดง	กรรมการดำเนินการ
8. นายธัชพล	อภิรติมัย	กรรมการดำเนินการ
9. นายนิคม	พลาพล	กรรมการดำเนินการ
10. นายวิรัตน์	จิระศรีไพฑูรย์	กรรมการดำเนินการ
11. นายสุทร	บุญศิริชูโต	กรรมการดำเนินการ
12. นายอนิรุจ	อารีย์	กรรมการดำเนินการ
13. นายสุริยมงคล	ศรีสุระ	กรรมการดำเนินการ
14. นายคม	แสงบำรุง	กรรมการดำเนินการ
15. นายคนองพล	เพ็ชรรัตน์	กรรมการดำเนินการ

ที่ปรึกษาเกิตติมศักดิ์

1. นายฉัตรชัย พรหมเลิศ	ปลัดกระทรวงมหาดไทย (4 กุมภาพันธ์ 2563 – ปัจจุบัน)
2. นายบุญธรรม เลิศสุขีเกษม	รองปลัดกระทรวงมหาดไทย (4 กุมภาพันธ์ 2563 ถึง 30 กันยายน 2563)
3. นายนิรัตน์ พงษ์สิทธิถาวร	รองปลัดกระทรวงมหาดไทย (1 ตุลาคม 2563 – ปัจจุบัน)
4. นายขจร ศรีชวโนทัย	รองอธิบดีกรมส่งเสริมการปกครองท้องถิ่น (4 กุมภาพันธ์ 2563 ถึงปัจจุบัน)
5. นายทวี เสริมภักดีกุล	รองอธิบดีกรมส่งเสริมการปกครองท้องถิ่น (4 กุมภาพันธ์ 2563 ถึงปัจจุบัน)
6. นายวิบูลย์ สงวนพงศ์	ข้าราชการบำนาญ (4 กุมภาพันธ์ 2563 – ปัจจุบัน)
7. นายวีระยุทธ เอี่ยมอำภา	ข้าราชการบำนาญ (4 กุมภาพันธ์ 2563 – ปัจจุบัน)

ที่ปรึกษาคณะกรรมการดำเนินการ ชุดที่ 48

1. นายวสันต์ วรรณวโรทร ข้าราชการบำนาญ
2. นายธนา ยันตรโกวิท ข้าราชการบำนาญ
3. นายถาวร จันทร์กล้า ข้าราชการบำนาญ
4. นายเจริญชัย พัทธารักษ์ ผู้อำนวยการกองช่าง เทศบาลตำบลสุนทรภู่
จังหวัดระยอง
5. นายสรณะ เทพเนาว์ ข้าราชการบำนาญ
6. นายธงชัย ชัยรุ่งเรือง ข้าราชการบำนาญ
7. นายเสรี ทองเทศ ข้าราชการบำนาญ
8. นายฉลองศักดิ์ อักษรดี ข้าราชการบำนาญ
9. นายสิทธิศักดิ์ สวนอินทร์ ผู้อำนวยการส่วนควบคุมอาคาร เทศบาลนครนครปฐม
จังหวัดนครปฐม
10. นายสมศักดิ์ ลาภอดิศร ข้าราชการบำนาญ
11. นางศจี โพธิ์ปักษ์ ข้าราชการบำนาญ

คณะอนุกรรมการเงินกู้

1. นายวสวัตต์ สุธิ ประธานอนุกรรมการ
2. นางสาวพรศรี กิจธรรม อนุกรรมการ
3. นายเปี่ยมศักดิ์ ตันนิรัตน์ อนุกรรมการ
4. นายสุทร บุญสิริชูโต อนุกรรมการ
5. นายสุริยะมงคล ศรีสุระ อนุกรรมการและเลขานุการ

คณะอนุกรรมการพิจารณาให้ทุนส่งเสริมการศึกษามุตรสมาชิกฯ

1. นายสุทร บุญสิริชูโต ประธานอนุกรรมการ
2. นายวสวัตต์ สุธิ อนุกรรมการ
3. นางสาวพรศรี กิจธรรม อนุกรรมการ
4. นายเปี่ยมศักดิ์ ตันนิรัตน์ อนุกรรมการ
5. นายอนิรุจ อารีย์ อนุกรรมการ
6. นายสุริยะมงคล ศรีสุระ อนุกรรมการ
7. นายคม แสงบำรุง อนุกรรมการ
8. นายคนองพล เพ็ชรรัตน์ อนุกรรมการ
9. นายไพศาล บัวแดง อนุกรรมการ
10. นายธัชพล อภิรติมัย อนุกรรมการ
11. นายนิคม พลาพล อนุกรรมการ
12. นายวิรัตน์ จิระศรีไพฑูรย์ อนุกรรมการ
13. นายถาวร จันทร์กล้า อนุกรรมการ
14. นายสรณะ เทพเนาว์ อนุกรรมการ
15. นายเจริญชัย พัทธารักษ์ อนุกรรมการ
16. นางสาวเรไร รัตนานนท์ อนุกรรมการ

17. นายกฤษดา สมประสงค์ อนุกรรมการ
 18. นายบัณฑิต สุวรรณศิลป์ อนุกรรมการและเลขานุการ

คณะอนุกรรมการพิจารณาให้การสงเคราะห์สมาชิกผู้ประสบภัย

1. นางสาวพรศรี กิจธรรม ประธานอนุกรรมการ
 2. นายสวัสดิ์ สุทธิ อนุกรรมการ
 3. นายสุทร บุญศิริชูโต อนุกรรมการ
 4. นายเปี่ยมศักดิ์ ตันนิรัตน์ อนุกรรมการ
 5. นายอนิรุจ อารีย์ อนุกรรมการ
 6. นายสุริยะมงคล ศรีสุระ อนุกรรมการ
 7. นายคม แสงบำรุง อนุกรรมการ
 8. นายคนองพล เพ็ชรรัตน์ อนุกรรมการ
 9. นายไพศาล บัวแดง อนุกรรมการ
 10. นายธัชพล อภิรติมัย อนุกรรมการ
 11. นายนิคม พลาพล อนุกรรมการ
 12. นายวิรัตน์ จิระศรีไพฑูรย์ อนุกรรมการ
 13. นายถาวร จันทร์กล้า อนุกรรมการ
 14. นายสรณะ เทพเนาวิ อนุกรรมการ
 15. นายเจริญชัย พิศดารักษ์ อนุกรรมการ
 16. นางสาวเรไร รัตนานนท์ อนุกรรมการ
 17. นายกฤษดา สมประสงค์ อนุกรรมการ
 18. นายบัณฑิต สุวรรณศิลป์ อนุกรรมการและเลขานุการ

คณะอนุกรรมการข้อบังคับ ระเบียบ และกลั่นกรองงาน

1. นายเปี่ยมศักดิ์ ตันนิรัตน์ ประธานอนุกรรมการ
 2. นายสวัสดิ์ สุทธิ อนุกรรมการ
 3. นางสาวพรศรี กิจธรรม อนุกรรมการ
 4. นายสุทร บุญศิริชูโต อนุกรรมการ
 5. นายอนิรุจ อารีย์ อนุกรรมการ
 6. นายสุริยะมงคล ศรีสุระ อนุกรรมการ
 7. นายคม แสงบำรุง อนุกรรมการ
 8. นายคนองพล เพ็ชรรัตน์ อนุกรรมการ
 9. นายไพศาล บัวแดง อนุกรรมการ
 10. นายธัชพล อภิรติมัย อนุกรรมการ
 11. นายนิคม พลาพล อนุกรรมการ
 12. นายวิรัตน์ จิระศรีไพฑูรย์ อนุกรรมการ
 13. นายถาวร จันทร์กล้า อนุกรรมการ
 14. นายสรณะ เทพเนาวิ อนุกรรมการ
 15. นายเจริญชัย พิศดารักษ์ อนุกรรมการ
 16. นางสาวเรไร รัตนานนท์ อนุกรรมการ

17. นายกฤษดา สมประสงค์ อนุกรรมการ
 18. นายบัณฑิต สุวรรณศิลป์ อนุกรรมการและเลขานุการ

คณะอนุกรรมการขับเคลื่อนแผนยุทธศาสตร์

1. นายถาวร จันทร์กล้า ประธานอนุกรรมการ
 2. นางจิรพัฒน์ เธิียรพานิช อนุกรรมการ
 3. นางสาวพรศรี กิจธรรม อนุกรรมการ
 4. นายเปี่ยมศักดิ์ ตันนิรัตน์ อนุกรรมการ
 5. นายสวัสดิ์ สุทธิ อนุกรรมการ
 6. นายสุทร บุญศิริชูโต อนุกรรมการ
 7. นายอนิรุจ อารีย์ อนุกรรมการ
 8. นายสุริยะมงคล ศรีสุระ อนุกรรมการ
 9. นายคม แสงบำรุง อนุกรรมการ
 10. นายคนองพล เพ็ชรรัตน์ อนุกรรมการ
 11. นายไพศาล บัวแดง อนุกรรมการ
 12. นายธัชพล อภิรติมัย อนุกรรมการ
 13. นายวิรัตน์ จิระศรีไพฑูรย์ อนุกรรมการ
 14. นายเจริญชัย พิศดารักษ์ อนุกรรมการ
 15. นายนิคม พลาพล อนุกรรมการ
 16. นายสรณะ เทพเนาวิ อนุกรรมการ
 17. นายฉลองศักดิ์ อักษรดี อนุกรรมการ
 18. นายบัณฑิต สุวรรณศิลป์ อนุกรรมการ
 19. นางสาวเรไร รัตนานนท์ อนุกรรมการ
 20. นายกฤษดา สมประสงค์ อนุกรรมการและเลขานุการ

คณะอนุกรรมการ การเงิน และการลงทุน

1. นายถาวร จันทร์กล้า ประธานอนุกรรมการ
 2. นางจิรพัฒน์ เธิียรพานิช อนุกรรมการ
 3. นางสาวพรศรี กิจธรรม อนุกรรมการ
 4. นายเปี่ยมศักดิ์ ตันนิรัตน์ อนุกรรมการ
 5. นายสวัสดิ์ สุทธิ อนุกรรมการ
 6. นายสุทร บุญศิริชูโต อนุกรรมการ
 7. นายอนิรุจ อารีย์ อนุกรรมการ
 8. นายสุริยะมงคล ศรีสุระ อนุกรรมการ
 9. นายคม แสงบำรุง อนุกรรมการ
 10. นายคนองพล เพ็ชรรัตน์ อนุกรรมการ
 11. นายไพศาล บัวแดง อนุกรรมการ
 12. นายธัชพล อภิรติมัย อนุกรรมการ
 13. นายวิรัตน์ จิระศรีไพฑูรย์ อนุกรรมการ

14. นายเจริญชัย พิศดารักษ์ อนุกรรมการ
15. นายนิคม พลาพล อนุกรรมการ
16. นายสรณะ เทพเนาว์ อนุกรรมการ
17. นายฉลองศักดิ์ อักษรดี อนุกรรมการ
18. นายบัณฑิต สุวรรณศิลป์ อนุกรรมการ และเลขานุการ

ผู้ตรวจสอบกิจการ

นายสุวิช เต็มพรเลิศ

ผู้สอบบัญชีได้รับอนุญาต

นายปิติวัฒน์ พัฒน์ธรรณโชค

รายนามเจ้าหน้าที่บริหารและเจ้าหน้าที่สหกรณ์ออมทรัพย์พนักงานเทศบาล จำกัด

ฝ่ายบริหาร

1. นายบัณฑิต	สุวรรณศิลป์	ผู้จัดการ
2. นางสาวเรไร	รัตนานนท์	ผู้ช่วยผู้จัดการ
3. นายกฤษดา	สมประสงค์	หัวหน้าฝ่ายอำนวยการ
4. นางประภาพร	ชาติชนา	หัวหน้าฝ่ายการเงินและบัญชี

ฝ่ายอำนวยการ

★ งานบริหารทั่วไป

1. นายโกเมศ	มาอินทร์	รักษาการหัวหน้างานบริหารทั่วไป
2. นางสาวเมษญา	กิจตระกูล	เจ้าหน้าที่บริหารทั่วไป
3. นางสาวปิยมาศ	ละมุลน้อย	เจ้าหน้าที่บริหารทั่วไป
4. นายศรัณย์	ม่วงยิ้ม	เจ้าหน้าที่ทะเบียน
5. นางสาวจันทร์นภา	ชัยอนุรักษ์	เจ้าหน้าที่ทะเบียน
6. นายปิยะ	โสภาพ	เจ้าหน้าที่ธุรการ
7. นายฐิติโชติ	ศรีดี	เจ้าหน้าที่ธุรการ
8. นายปราโมทย์	ประสิทธิ์วัฒน์	เจ้าหน้าที่ธุรการ
9. นางสาวณัฐนียา	จิตตมาเส	เจ้าหน้าที่ธุรการ
10. นายชาคริต	ไพเราะ	เจ้าหน้าที่ธุรการ
11. นายพิพัฒน์พงษ์	รุ่งแสง	เจ้าหน้าที่ธุรการ

★ งานสารสนเทศ

1. นายปัญญา	ลักษณะียนนท์	หัวหน้างานสารสนเทศ
2. นายไวพจน์	หินวิเศษ	เจ้าหน้าที่ประมวลผลข้อมูล
3. นายองอาจ	ชื่อธูกร	เจ้าหน้าที่ระบบงานคอมพิวเตอร์

★ งานสินเชื่อ

1. นายชันทอง	ภูผล	รักษาการหัวหน้างานสินเชื่อ
2. นางขวัญจิต	จันทวิช	เจ้าหน้าที่สินเชื่อ
3. นางเรณู	สุขท่าพูด	เจ้าหน้าที่สินเชื่อ
4. นางสาวปราณี	ขาวเจริญ	เจ้าหน้าที่สินเชื่อ
5. นางสาวพรระฆมน	วงศ์งามขำ	เจ้าหน้าที่สินเชื่อ
6. นางสาวกฤษณา	แจ้เยี่ยม	เจ้าหน้าที่สินเชื่อ

★ งานเร่งรัดหนี้สิน

1. นางสุพิชา	ภักดี	หัวหน้างานเร่งรัดหนี้สิน
2. นางเพียงเพ็ญ	แจ่มกระจ่าง	เจ้าหน้าที่เร่งรัดหนี้สิน
3. นางธนพร	มาอินทร์	เจ้าหน้าที่เร่งรัดหนี้สิน
4. นายณัฐพล	กลั่นสุคนธ์	เจ้าหน้าที่เร่งรัดหนี้สิน
5. นางสาวปาริณารัตน์	วิสมิตะนันท์	เจ้าหน้าที่เร่งรัดหนี้สิน

ฝ่ายการเงินและบัญชี

★ งานการเงิน

1. นางสาวพรรษดา	วรภักดี	หัวหน้างานการเงิน
2. นางจีราพร	บัวแดง	เจ้าหน้าที่การเงิน
3. นางสาวอรดา	ช่วยกระจ่าง	เจ้าหน้าที่การเงิน
4. นางสาววีรวรรณ	ดีรักษา	เจ้าหน้าที่การเงิน
5. นายทรงพล	กองทอง	เจ้าหน้าที่การเงิน
6. นางสาววิภาดา	วิชัยดิษฐ์	เจ้าหน้าที่การเงิน
7. นางรัชนิดา	ดีพร้อม	เจ้าหน้าที่การเงิน

★ งานบัญชี

1. นางสาวเบญจา	สมจิตร	หัวหน้างานบัญชี
2. นางสาวสุชาดา	พุดทองคำ	เจ้าหน้าที่บัญชี
3. นางประภารัตน์	กลีนสุคนธ์	เจ้าหน้าที่บัญชี

★ งานจัดเก็บและตรวจสอบ 1

1. นางสาวศรีสรวงวัลย์	สุดใจ	รักษาการหัวหน้างานเจ้าหน้าที่จัดเก็บและตรวจสอบ 1
2. นางบังอร	ชูผล	เจ้าหน้าที่จัดเก็บและตรวจสอบ
3. นางสาวณัฐจิวันรัตน์	ฐิติกรโยธิน	เจ้าหน้าที่จัดเก็บและตรวจสอบ
4. นางประภาพร	จันทร์เรือง	เจ้าหน้าที่จัดเก็บและตรวจสอบ
5. นางสาวภูวนิดา	หุตะแพทย์	เจ้าหน้าที่จัดเก็บและตรวจสอบ
6. นางพิมพ์ญะภัสร์	หุตะแพทย์	เจ้าหน้าที่จัดเก็บและตรวจสอบ
7. นางสาวศิริติยา	คชพิมพ์	เจ้าหน้าที่จัดเก็บและตรวจสอบ
8. นางสาวหนึ่งนิชภัทร์	ศุภกรรติ	เจ้าหน้าที่จัดเก็บและตรวจสอบ
9. นางสาวกนกวรรณ	ทวีมาก	เจ้าหน้าที่จัดเก็บและตรวจสอบ
10. นางสาวนฤมล	ธรรมคุณศรี	เจ้าหน้าที่จัดเก็บและตรวจสอบ

★ งานจัดเก็บรายได้และตรวจสอบ 2

1. นางนันทิมา	เชี่ยวชาญ	หัวหน้างานจัดเก็บและตรวจสอบ 2
2. นางเจติยา	ประทุมเมือง	เจ้าหน้าที่จัดเก็บและตรวจสอบ
3. นางสาวพรกมล	สมพงษ์	เจ้าหน้าที่จัดเก็บและตรวจสอบ
4. นางสมบัติ	หลุศรียกุล	เจ้าหน้าที่จัดเก็บและตรวจสอบ
5. นางสาวสุรีย์พร	จารุภักดี	เจ้าหน้าที่จัดเก็บและตรวจสอบ
6. นางประภรณ์	วิเศษสังข์	เจ้าหน้าที่จัดเก็บและตรวจสอบ
7. นางสาวมัชฌิมา	ฉ่ำมะนา	เจ้าหน้าที่จัดเก็บและตรวจสอบ
8. นางสาวหทัยทิพย์	โพธิประเสริฐ	เจ้าหน้าที่จัดเก็บและตรวจสอบ
9. นายบัณฑิตย์	จันทวิช	เจ้าหน้าที่จัดเก็บและตรวจสอบ

โครงสร้างการบริหารงานสหกรณ์ออมทรัพย์พนักงานเทศบาล จำกัด

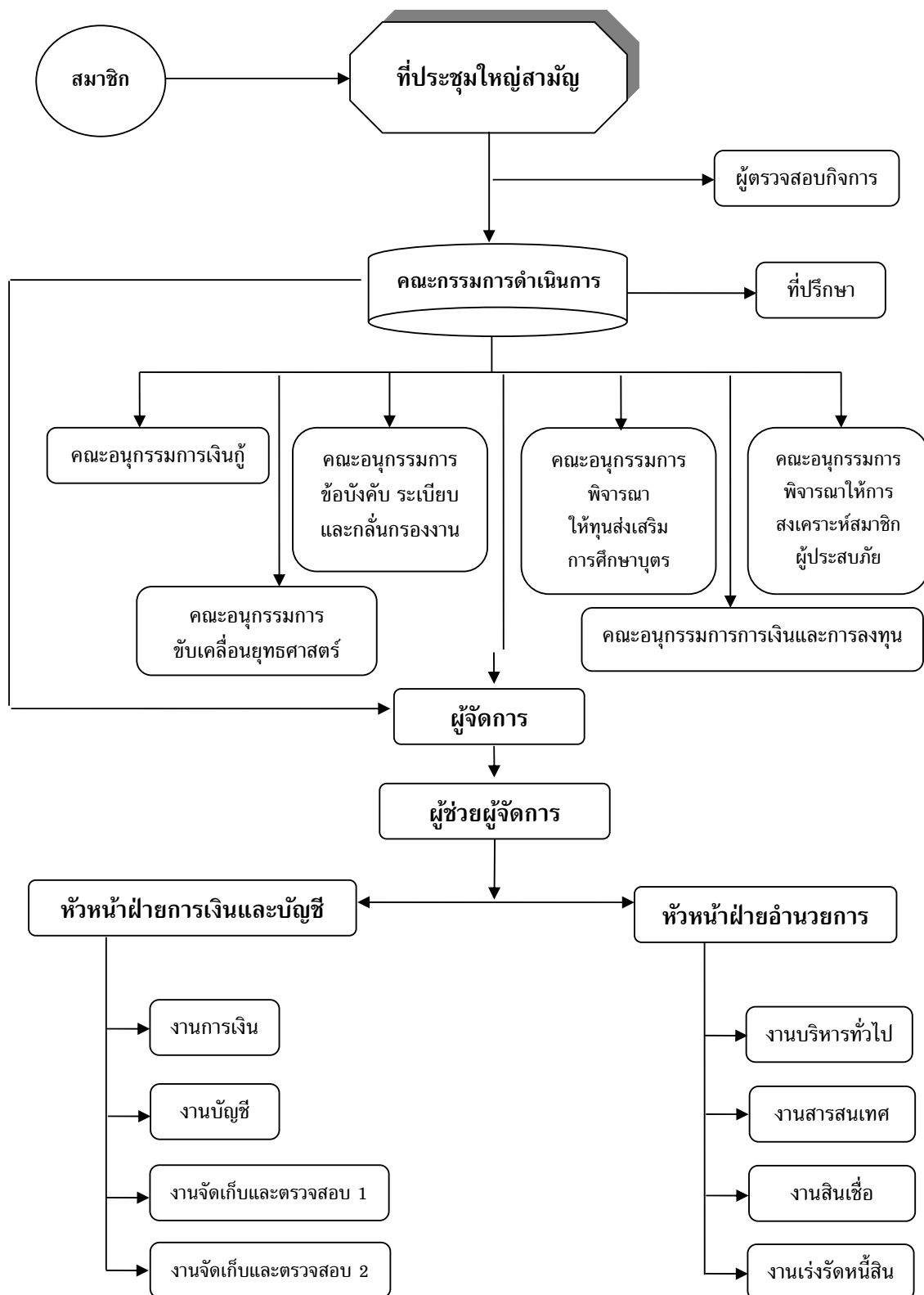



รายงานผลการดำเนินงาน
ประจำปี 2563

รายงานผลการดำเนินงาน ประจำปี 2563

คณะกรรมการดำเนินการ ชุดที่ 48 ขอเสนอรายงานผลการดำเนินงาน ประจำปี 2563 ของ สหกรณ์ออมทรัพย์พนักงานเทศบาล จำกัด ดังต่อไปนี้

สหกรณ์ออมทรัพย์พนักงานเทศบาล จำกัด ได้จดทะเบียนตามพระราชบัญญัติสหกรณ์ พ.ศ. 2511 เมื่อวันที่ 2 มีนาคม 2516 และได้เริ่มประกอบธุรกิจ ตั้งแต่วันที่ 1 พฤษภาคม 2516 เป็นต้นมา สำหรับในปี 2563 ปรากฏผลการดำเนินงานดังนี้

1. รายงานกิจการทั่วไป นับตั้งแต่วันที่ก่อตั้งและเริ่มประกอบธุรกิจเป็นต้นมา ปรากฏว่า ณ วันที่ 31 ธันวาคม 2563 สหกรณ์ฯ มีทุนเรือนหุ้น จำนวน 7,755,027,490.00 บาท เงินให้กู้แก่สมาชิก 8,088,238,771.04 บาท และเงินฝากออมทรัพย์พิเศษ จำนวน 1,341,271,583.37 บาท โดยทุนดำเนินการที่ใช้ส่วนใหญ่มาจากทุนของสหกรณ์ฯ เอง นับได้ว่าสหกรณ์ฯ ได้อำนวยประโยชน์แก่สมาชิกในด้านการออมทรัพย์ และการให้เงินกู้ ซึ่งช่วยบรรเทาความเดือดร้อน และอำนวยความสะดวกตามสมควร

2. ฐานะการเงินเปรียบเทียบกับปีที่แล้ว

รายการ		ปี 2563 (บาท)	ปี 2562 (บาท)	+ เพิ่ม/บาท - ลด/บาท
2.1	จำนวนสมาชิก	44,918	44,680	238
2.2	ทุนดำเนินงานทั้งหมด	10,752,994,455.59	10,408,372,548.33	344,621,907.26
2.3	ทุนเรือนหุ้นที่ชำระแล้ว	7,755,027,490.00	7,517,455,872.25	237,571,617.75
2.4	ทุนสำรองและทุนอื่น ๆ	1,002,406,751.10	933,980,115.80	68,426,635.30
2.5	เงินรับฝาก	1,341,271,583.37	1,304,846,917.89	36,424,665.48
2.6	เงินให้กู้คงเหลืออยู่ที่สมาชิกสิ้นปี	8,088,238,771.04	7,724,600,466.47	363,638,304.57
2.7	รายได้	659,834,312.90	665,709,029.06	- 5,874,716.16
2.8	ค่าใช้จ่าย	103,559,627.19	106,958,292.51	- 3,398,665.32
2.9	กำไรสุทธิ	556,274,685.71	558,750,736.55	- 2,476,050.84

3. สมาชิกภาพ

รายการ	สมาชิก	สมาชิกสมทบ	รวม
1. สมาชิกตั้งแต่ต้นปี	39,689	4,991	44,680
2. สมาชิกเข้าใหม่ระหว่างปี	2,460	714	3,174
3. สมาชิกขาดจากสมาชิกภาพ	2,172	764	2,936
4. สมาชิกคงเหลือสิ้นปี	39,977	4,941	44,918

4. ทุนเรือนหุ้น

รายการ	ปี 2563	ปี 2562	เพิ่มขึ้น/ลดลง	ร้อยละ
สมาชิกถือหุ้นต้นปี	7,517,455,872.25	7,278,881,320.00	238,574,552.25	3.28
สมาชิกถือหุ้นเพิ่มระหว่างปี	656,564,797.75	726,511,910.75	-69,947,113.00	-9.63
สมาชิกถอนหุ้นระหว่างปี	418,993,180.00	487,937,358.50	-68,944,178.50	-14.13
ทุนเรือนหุ้นคงเหลือสิ้นปี	7,755,027,490.00	7,517,455,872.25	237,571,617.75	3.16

สหกรณ์ออมทรัพย์พนักงานเทศบาล จำกัด มีทุนเรือนหุ้นยอดคงเหลือ ณ วันที่ 31 ธันวาคม 2563 จำนวน 7,755,027,490.00 บาท เพิ่มขึ้นจากปี 2562 จำนวน 237,571,617.75 บาท คิดเป็นร้อยละ 3.16

5. เงินรับฝากออมทรัพย์พิเศษ จำนวน 1,341,271,583.37 บาท

6. เงินกู้ยืม ณ วันที่ 31 ธันวาคม 2563 สหกรณ์ฯ ไม่มีเงินกู้ยืม

7. การให้เงินกู้แก่สมาชิก

เงินให้กู้	ปี 2563 (บาท)	ปี 2562 (บาท)	+ เพิ่ม/บาท - ลด/บาท
1. เงินกู้เพื่อเหตุฉุกเฉิน	250,641,415.29	279,067,752.89	-28,426,337.60
2. เงินกู้สามัญ	2,412,065,415.50	2,600,676,200.00	-188,610,784.50
รวมทั้งสิ้น	2,662,706,830.79	2,879,743,952.89	-217,037,122.10

อัตราดอกเบี้ยเงินกู้ ร้อยละ 7.25 บาทต่อปี

8. กำไรสุทธิ

ในปี 2563 สหกรณ์ฯ มีกำไรสุทธิ จำนวน 556,274,685.71 บาท โดยมีรายละเอียด ดังนี้

รายรับ	659,834,312.90	บาท
รายจ่าย	103,559,627.19	บาท
กำไรสุทธิ	556,274,685.71	บาท

9. การให้สวัสดิการแก่สมาชิก

สหกรณ์ฯ ได้จัดสรรกำไรสุทธิ เป็นทุนสาธารณประโยชน์เพื่อจัดสวัสดิการให้แก่สมาชิกในรอบปี 2563 ได้ให้สวัสดิการแก่สมาชิกทั้งสิ้น 1,234 ราย เป็นเงิน 9,395,500.00 บาท ดังนี้

ลำดับ	รายการ	จำนวนราย	จำนวนเงิน
1	ทุนส่งเสริมการศึกษาบุตรสมาชิก	1,047	3,468,000.00
2	สงเคราะห์กรณีสมาชิกประสบอุบัติเหตุ	44	67,000.00
3	สงเคราะห์กรณีสมาชิกประสบอุทกภัย	33	77,500.00
4	สงเคราะห์กรณีสมาชิกประสบวาตภัย	8	20,000.00
5	สงเคราะห์กรณีสมาชิกประสบอัคคีภัย	2	8,000.00
6	สงเคราะห์กรณีสมาชิกถึงแก่กรรม	100	5,755,000.00
	รวมเป็นเงินทั้งสิ้น	1,234	9,395,500.00

ผลการดำเนินงาน
ตั้งแต่ ปี 2553 - 2563

1. สมาชิก, ทุนดำเนินการ, ทุนเรือนหุ้น และทุนสำรอง ตั้งแต่ ปี 2553 - 2563

ปี	จำนวนสมาชิก	ทุนดำเนินการ	ทุนเรือนหุ้น	ทุนสำรอง
2553	46,126	6,226,906,920.84	4,625,365,794.00	418,406,644.68
2554	50,167	6,860,604,691.99	4,858,046,625.50	450,836,377.34
2555	50,992	7,737,298,331.49	5,140,546,925.50	487,999,296.06
2556	49,713	8,453,523,524.77	5,394,128,394.00	529,741,811.63
2557	49,311	9,047,238,113.18	5,712,027,012.00	575,891,311.63
2558	49,577	9,389,909,174.75	6,042,353,736.25	672,254,569.00
2559	48,866	10,143,223,457.22	6,461,611,660.25	725,758,805.20
2560	47,286	9,715,200,428.45	6,875,204,140.00	778,743,143.14
2561	46,277	10,076,934,008.74	7,278,881,320.00	835,079,108.44
2562	44,680	10,408,372,548.33	7,517,455,872.25	892,420,721.58
2563	44,918	10,752,994,455.59	7,755,027,490.00	948,295,795.24

2. ปริมาณธุรกิจของสหกรณ์ฯ ตั้งแต่ ปี 2553 - 2563

ปี	เงินกู้สามัญ	เงินกู้เพื่อเหตุฉุกเฉิน	เงินฝากออมทรัพย์พิเศษ	เงินรับฝากประจำ
2553	4,596,128,000.00	36,907,300.00	720,384,735.06	-
2554	3,941,483,000.00	81,927,100.00	680,250,087.87	-
2555	4,579,063,600.00	136,903,171.86	663,056,013.02	-
2556	4,762,192,300.00	143,252,382.75	662,328,408.08	-
2557	3,952,822,300.00	153,901,530.75	648,086,574.95	-
2558	3,688,680,800.00	208,967,459.77	759,912,370.75	-
2559	3,464,547,600.00	261,920,189.35	1,071,363,630.56	-
2560	3,003,406,900.00	266,168,772.75	1,220,651,480.35	-
2561	2,589,775,900.00	271,473,097.68	1,243,877,995.23	-
2562	2,600,676,200.00	279,067,752.89	1,304,846,917.89	-
2563	2,412,065,415.50	250,641,415.29	1,341,271,583.37	-

3. รายได้, รายจ่าย, กำไรสุทธิ และทุนสะสมต่าง ๆ ตั้งแต่ ปี 2553 - 2563

ปี	รายได้	รายจ่าย	กำไรสุทธิ	ทุนสะสมต่าง ๆ
2553	383,037,874.16	59,465,157.50	323,572,716.66	74,368,844.62
2554	437,907,804.11	67,051,976.64	370,855,827.47	65,392,613.01
2555	502,429,467.40	85,996,463.08	416,433,004.32	66,834,430.26
2556	580,075,422.58	118,626,409.33	461,449,013.25	76,230,059.56
2557	644,934,684.93	158,762,786.14	486,171,898.79	92,467,361.01
2558	673,711,937.36	139,669,575.39	534,042,361.97	48,501,976.23
2559	702,994,347.22	173,150,967.86	529,843,379.36	76,621,683.50
2560	700,471,457.02	137,111,804.00	563,359,653.02	66,261,868.19
2561	677,459,733.10	104,043,601.75	573,416,131.35	59,352,923.36
2562	665,709,029.06	106,958,292.51	558,750,736.55	41,559,394.22
2563	659,834,312.90	103,559,627.19	556,274,685.71	54,110,955.86

4. การจัดสรรสวัสดิการให้แก่สมาชิก ตั้งแต่ ปี 2553 - 2563

ปี	ทุนการศึกษาบุตร		ถึงแก่กรรม		อุบัติเหตุ		อัครศัลยกรรม		वादภัย/อุทกภัย/ วินาศภัย		รวมทั้งสิ้น	
	ราย	บาท	ราย	บาท	ราย	บาท	ราย	บาท	ราย	บาท	ราย	บาท
2553	865	2,632,000	106	5,030,000	81	120,038	3	20,500	609	994,000	1,664	8,796,538
2554	1,036	3,076,000	120	6,330,000	56	101,195	3	21,500	2,277	3,985,000	3,492	13,513,695
2555	1,064	3,231,500	100	5,460,000	79	179,300	3	10,500	2,468	5,078,500	3,714	13,959,800
2556	1,054	3,166,500	122	5,750,000	62	123,300	4	37,500	137	214,500	1,379	9,291,800
2557	1,049	3,184,000	124	7,100,000	47	85,400	-	-	75	163,500	1,295	10,532,900
2558	1,049	3,176,500	95	5,690,000	40	67,900	4	37,500	18	36,300	1,206	9,008,200
2559	1,007	3,028,000	126	6,930,000	32	56,500	2	18,500	78	163,500	1,245	10,196,500
2560	1,030	3,268,000	115	6,550,000	58	110,693	3	24,000	610	1,289,000	1,816	11,241,693
2561	1,045	3,450,000	117	6,740,000	55	95,550	3	19,000	185	439,500	1,405	10,744,050
2562	1,036	3,332,000	120	6,610,000	62	124,300	-	-	339	781,050	1,557	10,847,350
2563	1,047	3,468,000	100	5,755,000	44	67,000	2	8,000	41	97,500	1,234	9,395,500

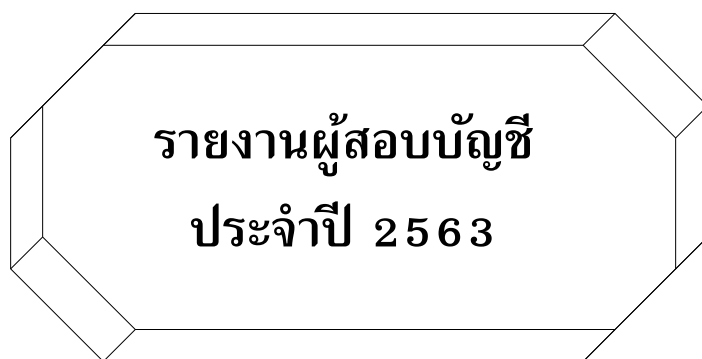

รายงานของผู้สอบบัญชี

เสนอ สมาชิกสหกรณ์ออมทรัพย์พนักงานเทศบาล จำกัด

ความเห็น

ข้าพเจ้าได้ตรวจสอบงบการเงินของ สหกรณ์ออมทรัพย์พนักงานเทศบาล จำกัด ซึ่งประกอบด้วยงบแสดงฐานะการเงิน ณ วันที่ 31 ธันวาคม 2563 งบกำไรขาดทุน และงบกระแสเงินสด สำหรับปีสิ้นสุดวันเดียวกันและหมายเหตุประกอบงบการเงินรวมถึงหมายเหตุสรุปนโยบายการบัญชีที่สำคัญ

ข้าพเจ้าเห็นว่า งบการเงินข้างต้นนี้แสดงฐานะการเงินของ สหกรณ์ออมทรัพย์พนักงานเทศบาล จำกัด ณ วันที่ 31 ธันวาคม 2563 ผลการดำเนินงาน และกระแสเงินสด สำหรับปีสิ้นสุดวันเดียวกัน โดยถูกต้องตามที่ควรในสาระสำคัญตามระเบียบนายทะเบียนสหกรณ์

เกณฑ์ในการแสดงความเห็น

ข้าพเจ้าได้ปฏิบัติตามตรวจสอบตามมาตรฐานการสอบบัญชีและระเบียบนายทะเบียนสหกรณ์ ความรับผิดชอบของข้าพเจ้าได้กล่าวไว้ในส่วนของความรับผิดชอบของผู้สอบบัญชีต่อการตรวจสอบงบการเงินในรายงานของข้าพเจ้า ข้าพเจ้ามีความเป็นอิสระจากสหกรณ์และได้ปฏิบัติตามจรรยาบรรณของผู้สอบบัญชีสหกรณ์ตามระเบียบนายทะเบียนสหกรณ์ ข้าพเจ้าเชื่อว่าหลักฐานการสอบบัญชีที่ข้าพเจ้าได้รับเพียงพอและเหมาะสมเพื่อใช้เป็นเกณฑ์ในการแสดงความเห็นของข้าพเจ้า

เรื่องสำคัญในการตรวจสอบ

เรื่องสำคัญในการตรวจสอบ คือ เรื่องต่างๆ ที่มีนัยสำคัญที่สุดตามดุลพินิจของผู้ประกอบวิชาชีพของข้าพเจ้าในการตรวจสอบงบการเงินสำหรับงวดปัจจุบัน ข้าพเจ้าได้นำเรื่องเหล่านี้มาพิจารณาในบริบทของการตรวจสอบงบการเงินโดยรวมและในการแสดงความเห็นของข้าพเจ้า ทั้งนี้ ข้าพเจ้าไม่ได้แสดงความเห็นแยกต่างหากสำหรับเรื่องเหล่านี้

เรื่องสำคัญในการตรวจสอบ พร้อมวิธีการตรวจสอบแต่ละเรื่องมีดังต่อไปนี้

1. ตามที่กล่าวไว้ในหมายเหตุประกอบงบการเงินข้อ 5 ณ วันที่ 31 ธันวาคม 2563 สหกรณ์มีเงินให้กู้ยืม - สุทธิ เป็นจำนวนเงิน รวม 8,088,238,771.04 บาท (คิดเป็นร้อยละ 75.22 ของสินทรัพย์ทั้งสิ้น) ซึ่งเป็นเรื่องสำคัญในการตรวจสอบ เนื่องจากรายการดังกล่าวมีจำนวนเงินสูงในสภาพการณ์ที่ลูกหนี้มีหนี้สินมากขึ้นหนี้ครัวเรือนสูงขึ้น ลูกหนี้อาจมีปัญหาในการชำระหนี้คืนสหกรณ์สหกรณ์อาจต้องตั้งค่าเผื่อหนี้สงสัยจะสูญมากขึ้น ค่าใช้จ่ายสูงขึ้นซึ่งอาจส่งผลกระทบต่อสภาพคล่อง ฐานะการเงินและผลการดำเนินงานของสหกรณ์ได้

ข้าพเจ้าสอบทานขั้นตอนการปฏิบัติและการควบคุมภายในที่เกี่ยวข้องกับเงินให้กู้ยืม สอบทานการให้กู้ยืมแก่สมาชิกของสหกรณ์ว่าเป็นไปตามระเบียบและข้อบังคับสหกรณ์ สอบทานการอนุมัติการให้กู้ยืมแก่สมาชิกสหกรณ์ ตรวจสอบเอกสารหลักฐานการอนุมัติ ตรวจสอบการคำนวณ สอบทานและการติดตามทวงถามเงินกู้ที่ครบกำหนดชำระ สอบทานการตั้งค่าเผื่อนี้สงสัยจะสูญ ยืนยันยอดลูกหนี้เงินให้กู้ยืมคำนวณและรับรู้รายได้ดอกเบี้ยจากเงินให้กู้ยืมและการเปิดเผยในหมายเหตุประกอบงบการเงิน

2. ตามที่กล่าวไว้ในหมายเหตุประกอบงบการเงินข้อ 3 ณ วันที่ 31 ธันวาคม 2563 สหกรณ์มีเงินฝากสหกรณ์อื่นจำนวนเงิน 550,535,925.33 บาท (คิดเป็นร้อยละ 5.12 ของสินทรัพย์ทั้งสิ้น) และไม่มีการตั้งค่าเผื่อเงินฝากสหกรณ์อื่นสงสัยจะสูญ ซึ่งเป็นเรื่องสำคัญในการตรวจสอบ เนื่องจากสหกรณ์ได้ประมาณการค่าเผื่อเงินฝากสหกรณ์อื่นโดยใช้ดุลยพินิจและข้อสมมติต่างๆ ในการพิจารณาเกี่ยวกับการถอนเงินฝากสหกรณ์อื่น

ข้าพเจ้าตรวจสอบบัญชีเงินฝากสหกรณ์อื่นที่สำคัญและส่งหนังสือยืนยันยอดเงินฝากสหกรณ์อื่นเพื่อพิจารณาสถานะการถอนเงินได้และใช้ดุลยพินิจในการวิเคราะห์ฐานะการเงินของสหกรณ์ผู้รับฝากเทียบกับปีที่ผ่านมาว่ามีความมั่นคงเพียงพอเพื่อใช้ประกอบการตั้งค่าเผื่อเงินฝากสหกรณ์อื่นสงสัยจะสูญ

3. ตามที่กล่าวไว้ในหมายเหตุประกอบงบการเงินข้อ 4 ณ วันที่ 31 ธันวาคม 2563 สหกรณ์มีเงินลงทุน(ระยะสั้น)จำนวน 412,931,553.23 บาท เงินลงทุน(ระยะยาว)จำนวนเงิน 37,887,000 บาท (เงินลงทุนรวมคิดเป็นร้อยละ 4.19 ของสินทรัพย์ทั้งสิ้น) ซึ่งเป็นเรื่องสำคัญในการตรวจสอบเนื่องจากการลงทุนมีความเสี่ยง สหกรณ์ควรติดตามการลงทุนอย่างใกล้ชิด

4 ตามที่กล่าวไว้ในงบแสดงฐานะการเงิน ณ วันที่ 31 ธันวาคม 2563 สหกรณ์มีเงินรับฝาก จำนวน 1,341,271,583.37 บาท คิดเป็นร้อยละ 12.76 ของหนี้สินและทุนของสหกรณ์ ซึ่งเป็นเรื่องสำคัญในการตรวจสอบ เนื่องจาก รายการดังกล่าวมีจำนวนเงินสูง

ข้าพเจ้าสอบทานขั้นตอนการปฏิบัติและการควบคุมภายในที่เกี่ยวข้องกับเงินรับฝากสอบทานเงินรับฝากว่าเป็นไปตามระเบียบและข้อบังคับสหกรณ์ ตรวจสอบเอกสารหลักฐาน ตรวจสอบลายมือชื่อผู้ถอนเงิน ตรวจสอบใบนำฝากใบถอนเงิน เปรียบเทียบกับสมุดคู่ฝากและบัญชีย่อยรวมทั้งยืนยันยอดเงินรับฝากของสมาชิก

ข้อมูลและเหตุการณ์ที่เน้น

ข้าพเจ้าขอให้อ้างอิงเพิ่มเติมดังนี้

1. ตามที่กล่าวไว้ในหมายเหตุประกอบงบการเงินข้อ 16 ในระหว่างปีคณะกรรมการดำเนินการชุดที่ 48 ในการประชุมครั้งที่ 4/2563 เมื่อวันที่ 2 เมษายน 2563 มีมติให้ความช่วยเหลือสมาชิกตามมาตรการช่วยเหลือสมาชิกในภาวะวิกฤตเศรษฐกิจ Covid-19

มาตรการที่ 1 โครงการเงินกู้สวัสดิการ เพื่อช่วยเหลือสมาชิกที่ได้รับผลกระทบจากโรคติดเชื้อไวรัสโคโรนา Covid-19 วงเงินกู้รายละไม่เกิน 150,000 บาท ระยะเวลาผ่อนชำระ 60 งวด งวดที่ 1-12 ชำระแต่ดอกเบี้ย งวดที่ 13-60 ชำระเงินต้นพร้อมดอกเบี้ย อัตราดอกเบี้ยร้อยละ 6 ต่อปี และการประชุมครั้งที่ 11/2563 เมื่อวันที่ 26 ตุลาคม 2563 มีมติขยายเวลารับคำขอ ไปถึงวันที่ 31 มีนาคม 2564 สำหรับสมาชิกที่ไม่เคยได้รับการอนุมัติเงินกู้ตามโครงการฯ

มาตรการที่ 2 การพักชำระหนี้สมาชิกและสมาชิกสมทบที่ได้รับผลกระทบจากโรคติดเชื้อไวรัสโคโรนา Covid-19

2.1 เงินกู้สามัญทุกประเภท การพักชำระหนี้สมาชิกและ สมาชิกสมทบ โดยการงดเก็บต้นเงินกู้สามัญ เป็นระยะเวลา 6 เดือนสมาชิกและ สมาชิกสมทบต้องยื่นคำขอสงัดต้นเงินกู้สามัญ

2.2 เงินกู้เพื่อเหตุฉุกเฉินทุกประเภท การพักชำระหนี้สมาชิกและ สมาชิกสมทบ โดยการงดเก็บต้นเงินกู้ เพื่อเหตุฉุกเฉินเป็นระยะเวลา 6 เดือนตั้งแต่เดือนเมษายน 2563 เป็นต้นไปโดยสมาชิกและ สมาชิกสมทบ ต้องไม่ต้องยื่นคำขอสงัดต้นเงินกู้เพื่อเหตุฉุกเฉินทุกประเภทและ

มาตรการที่ 3 งดส่งค่าหุ้นสมาชิกและสมาชิกสมทบที่ได้รับผลกระทบจากโรคติดเชื้อไวรัสโคโรนา Covid-19 การงดส่งค่าหุ้นรายเดือนเป็นระยะเวลา 12 เดือนสมาชิกและสมาชิกสมทบต้องส่งคำร้องของงดส่งเงินค่าหุ้นรายเดือน

2. การประชุมครั้งที่ 11/2563 เมื่อวันที่ 26 ตุลาคม 2563 คณะกรรมการฯ มีมติการพักชำระหนี้ระยะที่ 2

- สมาชิก เงินกู้สามัญบุคคลและหรือหุ้นค้ำประกันงดเก็บต้นเงินกู้เป็นระยะเวลา 6 เดือน
- สมาชิกสมทบ เงินกู้สามัญหุ้นค้ำประกันงดเก็บต้นเงินกู้เป็นระยะเวลา 6 งวด รายเดือน
- สมาชิกและ สมาชิกสมทบต้องการพักชำระหนี้ส่งคำขอไปถึงวันที่ 31 มีนาคม 2564

สหกรณ์มีลูกหนี้เงินกู้ที่เข้าร่วมมาตรการฯ คงเหลือ ณ วันสิ้นปีบัญชี ดังนี้

1. มาตรการให้เงินกู้ อนุมัติ 6,654 ราย เป็นเงิน 900,380,500 บาท

2. มาตรการการพักชำระหนี้การงดส่งค่าหุ้น มีผู้เข้าร่วมโครงการ แยกเป็น

2.1 การงดส่งค่าหุ้นจำนวน 4,719 ราย เป็นเงิน 5,818,100 บาท ✓

2.2 การจัดส่งเงินกู้เพื่อเหตุฉุกเฉินจำนวน 6,161ราย เป็นเงิน 15,165,800 บาท

2.3 การจัดส่งเงินกู้สามัญจำนวน 7,803ราย เป็นเงิน 33,112,695 บาท

ทั้งนี้ ความเห็นของข้าพเจ้าต่องบการเงินมิได้มีเงื่อนไขในเรื่องที่ข้าพเจ้าขอให้ข้อสังเกตข้างต้น
เรื่องอื่น

งบการเงินของ สหกรณ์ฯ สำหรับปีสิ้นสุดวันที่ 31 ธันวาคม 2562 ตรวจสอบโดยผู้สอบบัญชีอื่น ซึ่ง
แสดงความเห็นอย่างไม่มีเงื่อนไขตามรายงานลงวันที่ 17 มกราคม 2563

ความรับผิดชอบของคณะกรรมการดำเนินการสหกรณ์ต่องบการเงิน

คณะกรรมการดำเนินการสหกรณ์มีหน้าที่รับผิดชอบในการจัดทำและนำเสนองบการเงินเหล่านี้โดย
ถูกต้องตามที่ควรตามระเบียบนายทะเบียนสหกรณ์ และรับผิดชอบเกี่ยวกับการควบคุมภายในที่
คณะกรรมการดำเนินการสหกรณ์พิจารณาว่าจำเป็นเพื่อให้สามารถจัดทำงบการเงินที่ปราศจากการแสดง
ข้อมูลที่ขัดต่อข้อเท็จจริงอันเป็นสาระสำคัญไม่ว่าจะเกิดจากการทุจริตหรือข้อผิดพลาด

ในการจัดทำงบการเงิน คณะกรรมการดำเนินการสหกรณ์รับผิดชอบในการประเมินความสามารถ
ของสหกรณ์ในการดำเนินงานต่อเนื่องการเปิดเผยเรื่องที่เกี่ยวข้องกับการดำเนินงานต่อเนื่องในกรณีที่มีเรื่อง
ดังกล่าว และการใช้เกณฑ์การบัญชีสำหรับการดำเนินงานต่อเนื่องเว้นแต่คณะกรรมการดำเนินการสหกรณ์มี
ความตั้งใจที่จะเลิกสหกรณ์หรือหยุดดำเนินงานหรือไม่สามารถดำเนินงานต่อเนื่องต่อไปได้

ความรับผิดชอบของผู้สอบบัญชีต่อการตรวจสอบงบการเงิน

การตรวจสอบของข้าพเจ้ามีวัตถุประสงค์เพื่อให้ได้ความเชื่อมั่นอย่างสมเหตุสมผลว่างบการเงิน
โดยรวมปราศจากการแสดงข้อมูลที่ขัดต่อข้อเท็จจริงอันเป็นสาระสำคัญหรือไม่ ไม่ว่าจะเกิดจากการทุจริต
หรือข้อผิดพลาด และเสนอรายงานของผู้สอบบัญชี ซึ่งรวมความเห็นของข้าพเจ้าอยู่ด้วย ความเชื่อมั่นอย่าง
สมเหตุสมผลคือความเชื่อมั่นในระดับสูงแต่ไม่ได้เป็นการรับประกันว่าการปฏิบัติงานตรวจสอบตาม
มาตรฐานการสอบบัญชีและระเบียบนายทะเบียนสหกรณ์จะสามารถตรวจพบข้อมูลที่ขัดต่อข้อเท็จจริงอัน
เป็นสาระสำคัญที่มีอยู่ได้เสมอไป ข้อมูลที่ขัดต่อข้อเท็จจริงอาจเกิดจากการทุจริตหรือข้อผิดพลาดและถือว่า
มีสาระสำคัญเมื่อคาดการณ์ได้อย่างสมเหตุสมผลว่ารายการที่ขัดต่อข้อเท็จจริงแต่ละรายการหรือทุกรายการ
รวมกันจะมีผลต่อการตัดสินใจทางเศรษฐกิจของผู้ใช้งบการเงินจากการใช้งบการเงินเหล่านี้

ในการตรวจสอบของข้าพเจ้าตามมาตรฐานการสอบบัญชี และระเบียบนายทะเบียนสหกรณ์ ข้าพเจ้าได้
ใช้ดุลยพินิจและการสังเกตและสงสัยเยี่ยงผู้ประกอบวิชาชีพตลอดการตรวจสอบ การปฏิบัติงานของข้าพเจ้า
รวมถึง

- ระบุและประเมินความเสี่ยงจากการแสดงข้อมูลที่ขัดต่อข้อเท็จจริงอันเป็นสาระสำคัญในงบการเงิน ไม่ว่าจะเกิดจากการทุจริตหรือข้อผิดพลาด ออกแบบและปฏิบัติงานตามวิธีการตรวจสอบเพื่อตอบสนองต่อความเสี่ยงเหล่านั้น และได้หลักฐานการสอบบัญชีที่เพียงพอและเหมาะสมเพื่อเป็นเกณฑ์ในการแสดงความเห็นของข้าพเจ้า ความเสี่ยงที่ไม่พบข้อมูลที่ขัดต่อข้อเท็จจริงอันเป็นสาระสำคัญซึ่งเป็นผลมาจากการทุจริตจะสูงกว่าความเสี่ยงที่เกิดจากข้อผิดพลาดเนื่องจากการทุจริต อาจเกี่ยวกับการสมรู้ร่วมคิด การปลอมแปลงเอกสารหลักฐาน การตั้งใจละเว้นการแสดงข้อมูล การแสดงข้อมูลที่ไม่ตรงตามข้อเท็จจริงหรือการแทรกแซงการควบคุมภายใน
- ทำความเข้าใจในระบบการควบคุมภายในที่เกี่ยวข้องกับการตรวจสอบ เพื่อออกแบบวิธีการตรวจสอบที่เหมาะสมกับสถานการณ์ แต่ไม่ใช่เพื่อวัตถุประสงค์ในการแสดงความเห็นต่อความมีประสิทธิภาพของการควบคุมภายในของสหกรณ์
- ประเมินความเหมาะสมของนโยบายการบัญชีที่คณะกรรมการดำเนินการสหกรณ์ใช้และความสมเหตุสมผลของประมาณการทางบัญชีและการเปิดเผยข้อมูลที่เกี่ยวข้องซึ่งจัดทำขึ้น โดยคณะกรรมการดำเนินการสหกรณ์
- สรุปเกี่ยวกับความเหมาะสมของการใช้เกณฑ์การบัญชีสำหรับการดำเนินงานต่อเนื่องของคณะกรรมการดำเนินการสหกรณ์ และจากหลักฐานการสอบบัญชีที่ได้รับว่ามีความไม่แน่นอนที่มีสาระสำคัญที่เกี่ยวกับเหตุการณ์หรือสถานการณ์ที่อาจเป็นเหตุให้เกิดข้อสงสัยอย่างมีนัยสำคัญต่อความสามารถของสหกรณ์ในการดำเนินงานต่อเนื่องหรือไม่ ถ้าข้าพเจ้าได้ข้อสรุปว่ามีความไม่แน่นอนที่มีสาระสำคัญ ข้าพเจ้าต้องให้ข้อสังเกตไว้ในรายงานของผู้สอบบัญชีของข้าพเจ้าถึงการเปิดเผยข้อมูลที่เกี่ยวข้องในงบการเงิน หรือถ้าการเปิดเผยดังกล่าวไม่เพียงพอ ความเห็นของข้าพเจ้าจะเปลี่ยนแปลงไป ข้อสรุปของข้าพเจ้าขึ้นอยู่กับหลักฐานการสอบบัญชีที่ได้รับจนถึงวันที่ในรายงานของผู้สอบบัญชีของข้าพเจ้า อย่างไรก็ตาม เหตุการณ์หรือสถานการณ์ในอนาคตอาจเป็นเหตุให้กิจการต้องหยุดการดำเนินงานต่อเนื่องได้
- ประเมินการนำเสนอ โครงสร้างและเนื้อหาของงบการเงินโดยรวมรวมถึงการเปิดเผยข้อมูลที่เกี่ยวข้องตลอดจนประเมินว่างบการเงินแสดงรายการและเหตุการณ์ที่เกิดขึ้นโดยถูกต้องตามที่ควรหรือไม่

ข้าพเจ้าได้สื่อสารกับคณะกรรมการดำเนินการสหกรณ์เกี่ยวกับขอบเขตและช่วงเวลาของการตรวจสอบตามที่ได้วางแผนไว้ประเด็นที่มีนัยสำคัญที่พบจากการตรวจสอบ รวมถึงข้อบกพร่องที่มีนัยสำคัญในระบบการควบคุมภายในซึ่งข้าพเจ้าได้พบในระหว่างการตรวจสอบของข้าพเจ้า

จากเรื่องทั้งหลายที่สื่อสารกับคณะกรรมการดำเนินการสหกรณ์ ข้าพเจ้าได้พิจารณาเรื่องต่างๆ ที่มี
นัยสำคัญที่สุดในการตรวจสอบงบการเงินในงวดปัจจุบันและกำหนดเป็นเรื่องสำคัญในการตรวจสอบ
ข้าพเจ้าได้อธิบายเรื่องเหล่านี้ไว้ในรายงานของผู้สอบบัญชี เว้นแต่กฎหมายหรือข้อบังคับห้ามไม่ให้เปิดเผย
เรื่องดังกล่าวต่อสาธารณะหรือในสถานการณ์ที่ยากที่จะเกิดขึ้นข้าพเจ้าพิจารณาว่าไม่ควรสื่อสารเรื่อง
ดังกล่าวในรายงานของข้าพเจ้า เพราะการกระทำดังกล่าวสามารถคาดการณ์ได้อย่างสมเหตุสมผลว่าจะมี
ผลกระทบในทางลบมากกว่าผลประโยชน์ที่ผู้มีส่วนได้เสียสาธารณะจะได้จากการสื่อสารดังกล่าว



(นายปิติพัฒน์ พัฒน์ธนฐานโชค)

ผู้สอบบัญชี

64/80 หมู่ที่ 4 ต.บางคูรัด อ.บางบัวทอง นนทบุรี 11110

วันที่ 18 มกราคม 2564

สหกรณ์ออมทรัพย์พนักงานเทศบาล จำกัด

งบแสดงฐานะการเงิน

ณ วันที่ 31 ธันวาคม 2563

	หมายเหตุ	ปี 2563 (บาท)	ปี 2562 (บาท)
สินทรัพย์			
สินทรัพย์หมุนเวียน			
เงินสดและเงินฝากธนาคาร	2	1,566,853,724.54	1,045,668,479.29
เงินฝากสหกรณ์อื่น	3	550,535,925.33	1,500,000,000.00
เงินลงทุนระยะสั้น	4	412,931,553.23	-
เงินให้กู้ยืมระยะสั้น	5	1,327,651,434.36	1,158,119,997.39
ลูกหนี้ - สุทธิ	6	40,793,576.36	63,659,922.53
ดอกเบี้ยเงินให้กู้ยืมรับ - สุทธิ	7	31,776.07	41,608.70
สินทรัพย์หมุนเวียนอื่น	8	2,663,405.99	21,400,800.96
รวมสินทรัพย์หมุนเวียน		3,901,461,395.88	3,788,890,808.87
สินทรัพย์ไม่หมุนเวียน			
เงินลงทุนระยะยาว	4	37,887,000.00	7,578,500.00
เงินให้กู้ยืมระยะยาว - สุทธิ	5	6,760,587,336.68	6,566,480,469.08
งานระหว่างก่อสร้าง	9	8,722,000.00	-
ที่ดิน อาคารและอุปกรณ์ - สุทธิ	10	43,732,150.21	44,982,423.86
โปรแกรมคอมพิวเตอร์		422,972.82	258,746.52
สินทรัพย์ไม่หมุนเวียนอื่น	11	181,600.00	181,600.00
รวมสินทรัพย์ไม่หมุนเวียน		6,851,533,059.71	6,619,481,739.46
รวมสินทรัพย์		10,752,994,455.59	10,408,372,548.33

✓

สหกรณ์ออมทรัพย์พนักงานเทศบาล จำกัด

งบแสดงฐานะการเงิน

ณ วันที่ 31 ธันวาคม 2563

		ปี 2563	ปี 2562
		(บาท)	(บาท)
หนี้สินและทุนของสหกรณ์			
หนี้สินหมุนเวียน			
เงินรับฝาก		1,341,271,583.37	1,304,846,917.89
หนี้สินหมุนเวียนอื่น	12	45,327,940.38	49,410,197.34
รวมหนี้สินหมุนเวียน		1,386,599,523.75	1,354,257,115.23
หนี้สินไม่หมุนเวียน			
เงินกู้ยืมระยะยาว		-	-
หนี้สินไม่หมุนเวียนอื่น	13	39,754,451.80	43,928,708.50
รวมหนี้สินไม่หมุนเวียน		39,754,451.80	43,928,708.50
รวมหนี้สิน		1,426,353,975.55	1,398,185,823.73
ทุนของสหกรณ์			
ทุนเรือนหุ้น (มูลค่าหุ้นละ 10.00 บาท)			
หุ้นที่ชำระเต็มมูลค่าแล้ว		7,755,027,490.00	7,517,455,872.25
ทุนสำรอง		948,295,795.24	892,420,721.58
กำไร(ขาดทุน)จากเงินลงทุนที่ยังไม่เกิดขึ้น	14	12,931,553.23	-
ทุนสะสมตามข้อบังคับ ระเบียบและอื่นๆ	15	54,110,955.86	41,559,394.22
กำไร (ขาดทุน) สุทธิ		556,274,685.71	558,750,736.55
รวมทุนของสหกรณ์		9,326,640,480.04	9,010,186,724.60
รวมหนี้สินและทุนของสหกรณ์		10,752,994,455.59	10,408,372,548.33

หมายเหตุประกอบงบการเงินเป็นส่วนหนึ่งของงบการเงินนี้

สหกรณ์ออมทรัพย์พนักงานเทศบาล จำกัด

งบกำไรขาดทุน

ณ วันที่ 31 ธันวาคม 2563

	ปี 2563		ปี 2562	
	(บาท)	%	(บาท)	%
รายได้ดอกเบี้ยและผลตอบแทนจากการลงทุน				
ดอกเบี้ยรับเงินให้กู้	591,591,492.80	90.31	608,103,152.52	91.92
ดอกเบี้ยรับเงินฝาก	48,096,300.30	7.34	53,141,847.31	8.03
ผลตอบแทนจากเงินลงทุน	15,376,153.93	2.35	353,207.10	0.05
รวมรายได้ดอกเบี้ยและผลตอบแทนจากการลงทุน	655,063,947.03	100.00	661,598,206.93	100.00
ค่าใช้จ่ายดอกเบี้ย				
ดอกเบี้ยจ่ายเงินรับฝาก	40,118,674.82	6.12	41,295,846.60	6.24
ดอกเบี้ยจ่ายเงินกู้ยืมระยะยาว	-	-	-	-
รวมค่าใช้จ่ายดอกเบี้ย	40,118,674.82	6.12	41,295,846.60	6.24
รายได้ดอกเบี้ยและผลตอบแทนจากการลงทุนสุทธิ	614,945,272.21	93.88	620,302,360.33	93.76
หัก หนี้สูญและหนี้สงสัยจะสูญ				
หนี้สงสัยจะสูญ - ลูกหนี้เงินให้กู้	-	-	6,660,941.89	1.01
หนี้สงสัยจะสูญ - ลูกหนี้ระหว่างดำเนินคดี	-	-	5,338,116.10	0.81
รวมหนี้สูญและหนี้สงสัยจะสูญ	-	-	11,999,057.99	1.82
บวก รายได้ที่มีใช้ดอกเบี้ย				
ค่าธรรมเนียมแรกเข้า	317,400.00	0.05	214,500.00	0.03
ดอกเบี้ยรับลูกหนี้ตามคำพิพากษา	3,856,062.25	0.59	2,275,651.75	0.34
ดอกเบี้ยรับลูกหนี้ระหว่างดำเนินคดี	581,389.04	0.09	1,606,126.71	0.24
รายได้อื่น	15,514.58	-	14,543.67	-
รวมรายได้ที่มีใช้ดอกเบี้ย	4,770,365.87	0.73	4,110,822.13	0.61
หัก ค่าใช้จ่ายในการดำเนินงาน				
ค่าใช้จ่ายเกี่ยวกับเจ้าหน้าที่				
เงินเดือน	18,287,960.00	2.79	19,869,975.45	3.00
เงินเพิ่มค่าครองชีพ	899,640.00	0.14	892,602.58	0.13
ค่าล่วงเวลา	367,080.00	0.06	114,180.00	0.02
ค่ารักษาพยาบาล	135,552.25	0.02	254,586.75	0.04

สหกรณ์ออมทรัพย์พนักงานเทศบาล จำกัด

งบกำไรขาดทุน

ณ วันที่ 31 ธันวาคม 2563

	ปี 2563		ปี 2562	
	(บาท)	%	(บาท)	%
ค่าเล่าเรียนบุตรเจ้าหน้าที่	109,575.00	0.02	180,523.25	0.03
ค่าเครื่องแบบเจ้าหน้าที่	146,320.00	0.02	194,040.00	0.03
เงินกองทุนทดแทน	13,736.00	-	14,000.00	-
เงินกองทุนประกันสังคม	420,300.00	0.06	563,613.00	0.09
ค่าอาหารประจำวัน	2,669,275.00	0.41	2,818,400.00	0.43
ค่าชดเชยเกษียณอายุ	4,477,833.34	0.68	770,400.00	0.12
ค่าบำเหน็จเจ้าหน้าที่	2,736,420.00	0.42	3,028,390.00	0.46
ค่าใช้จ่ายเกี่ยวกับอาคารสถานที่และอุปกรณ์				
ค่าเสื่อมราคาสินทรัพย์	1,709,622.45	0.26	1,731,088.36	0.26
ค่าโปรแกรมคอมพิวเตอร์ตัดบัญชี	85,773.70	0.01	72,760.00	0.01
ค่าซ่อมแซม	43,030.00	0.01	151,142.35	0.02
ค่าบำรุงรักษาคอมพิวเตอร์	75,756.00	0.01	75,756.00	0.01
ค่าบริการระบบคอมพิวเตอร์	223,792.64	0.03	251,516.34	0.04
ค่าเช่าตู้สายอินเทอร์เน็ต	166,920.00	0.03	166,920.00	0.03
ค่าใช้จ่ายเกี่ยวกับสมาชิก				
ค่าใช้จ่ายในการประชุมใหญ่	632,705.00	0.10	612,254.70	0.09
ค่าใช้จ่ายดำเนินงานอื่น				
ค่าตอบแทน	6,011,880.08	0.92	6,122,202.77	0.93
ค่าเบี้ยประชุมกรรมการ	4,870,000.00	0.74	3,521,000.00	0.53
ค่าตรวจสอบกิจการ	180,000.00	0.03	180,000.00	0.03
ค่าตรวจสอบบัญชี	150,000.00	0.02	150,000.00	0.02
ค่าเครื่องเขียนแบบพิมพ์ใช้ไป	1,589,867.41	0.24	1,752,050.04	0.26
ค่าเบี้ยประกันภัยจ่าย	5,000.00	-	5,000.00	-
ค่าธรรมเนียมธนาคาร	2,432,043.08	0.37	2,662,131.03	0.40
ค่ารักษาความสะอาดสำนักงาน	401,892.00	0.06	401,892.00	0.06
ค่ารักษาความปลอดภัย	698,880.00	0.11	788,880.00	0.12

สหกรณ์ออมทรัพย์พนักงานเทศบาล จำกัด

งบกำไรขาดทุน

ณ วันที่ 31 ธันวาคม 2563

	ปี 2563		ปี 2562	
	(บาท)	%	(บาท)	%
ค่าฤชาธรรมเนียมและทนายความ	1,132,176.00	0.17	1,253,271.35	0.19
ค่าพาหนะ	922,243.93	0.14	1,274,841.03	0.19
ค่าเช่าอาคาร	492,000.00	0.08	492,000.00	0.07
ค่าไฟฟ้า, ประปา, โทรศัพท์	964,061.31	0.15	1,031,691.67	0.16
ค่ารับรอง	1,834,016.96	0.28	1,867,168.94	0.28
ค่าไปรษณีย์	1,640,552.40	0.25	1,706,333.00	0.26
หนี้สงสัยจะสูญ - ลูกหนี้คำพิพากษา	6,592,231.79	1.01	(7,021,538.17)	(1.06)
หนี้สงสัยจะสูญ - ลูกหนี้ระหว่างดำเนินคดี	-	-	5,446,113.90	0.82
ค่าใช้จ่ายเบ็ดเตล็ด	322,816.03	0.05	268,201.58	0.04
รวมค่าใช้จ่ายในการดำเนินงาน	63,440,952.37	9.69	53,663,387.92	8.11
กำไรสุทธิ	556,274,685.71	84.92	558,750,736.55	84.44

✓

สหกรณ์ออมทรัพย์พนักงานเทศบาล จำกัด

งบกระแสเงินสด

สำหรับปีสิ้นสุดวันที่ 31 ธันวาคม 2563

	ปี 2563	ปี 2562
	(บาท)	(บาท)
กระแสเงินสดจากกิจกรรมดำเนินงาน		
กำไรสุทธิ	556,274,685.71	558,750,736.55
รายการปรับปรุงเพื่อกระทบยอดกำไรสุทธิ		
เป็นเงินสดสุทธิจากการดำเนินงาน		
ค่าเสื่อมราคาทรัพย์สิน	1,709,622.45	1,731,088.36
โปรแกรมคอมพิวเตอร์ตัดจ่าย	85,773.70	72,760.00
หนี้สงสัยจะสูญลูกหนี้เงินให้กู้	-	6,660,941.89
หนี้สงสัยจะสูญลูกหนี้ระหว่างดำเนินคดี	1,746,230.71	3,768,602.14
หนี้สงสัยจะสูญลูกหนี้พันสภาพ	-	(7,021,538.17)
หนี้สงสัยจะสูญดอกเบี้ยค้างรับ	-	1,569,513.96
หนี้สงสัยจะสูญลูกหนี้ค่าพิพาทฯ	6,592,231.79	5,446,113.90
สำรองบำเหน็จพนักงาน	2,736,420.00	3,028,390.00
ค่าเบี้ยประกันภัยจ่ายล่วงหน้า	416.67	416.67
รายได้ค้างรับ	(2,413,556.89)	(22,991,778.20)
ภาษีหัก ณ ที่จ่าย	2,788,664.58	2,104,064.34
ค่าใช้จ่ายค้างจ่าย	3,372,100.00	3,769,653.38
เครื่องเขียนแบบพิมพ์ใช้ไป	1,642,875.15	1,752,050.04
กำไร(ขาดทุน) สุทธิจากกิจการดำเนินงานก่อนการเปลี่ยนแปลงใน		
สินทรัพย์และหนี้สินดำเนินงาน	574,535,463.87	558,641,014.86
สินทรัพย์ดำเนินงาน(เพิ่มขึ้น) ลดลง		
เงินสดจ่ายลูกหนี้เงินกู้ฉุกเฉิน	(241,581,800.00)	(215,749,000.00)
เงินสดรับลูกหนี้เงินกู้ฉุกเฉิน	193,914,471.86	213,433,778.50
เงินสดจ่ายลูกหนี้เงินกู้สามัญ	(2,411,984,000.00)	(2,600,676,200.00)
เงินสดรับลูกหนี้เงินกู้สามัญ	2,087,613,801.56	3,211,001,576.18
เงินสดจ่ายจากลูกหนี้ธนาคารกรุงไทย จำกัด	-	10,000,000.00
เงินสดรับจากลูกหนี้ตัวแทนหักเงินส่ง	6,251,349.38	6,568,619.26
เงินสดรับจากลูกหนี้ไม่ก่อให้เกิดรายได้	5,082,093.14	-
เงินสดรับจากลูกหนี้พันสภาพ	11,593,663.16	6,326,734.75
เงินสดรับจากลูกหนี้ตามคำพิพาทฯ	-	(1,698,755.54)
เงินสดจ่ายซื้อเครื่องเขียนแบบพิมพ์	(1,727,638.15)	199,246.21
เงินสดรับรายได้ค้างรับ	21,245,547.49	9,121,095.89
เงินสดจ่ายค่าเบี้ยประกันจ่ายล่วงหน้า	(416.67)	(416.67)

สหกรณ์ออมทรัพย์พนักงานเทศบาล จำกัด

งบกระแสเงินสด

สำหรับปีสิ้นสุดวันที่ 31 ธันวาคม 2563

	ปี 2563	ปี 2562
	(บาท)	(บาท)
หนี้สินดำเนินงานเพิ่มขึ้น (ลดลง)		
เงินสดจ่ายนำส่งภาษีหัก ณ ที่จ่าย	(2,639,100.30)	(2,104,064.34)
เงินสดจ่ายค่าใช้จ่ายจ้าง	(3,582,540.38)	(3,700,661.00)
เงินสดจ่ายสำรองบำเหน็จพนักงาน	(7,787,560.00)	(3,120,120.00)
เงินสดจ่ายเงินรอจ่ายคืน	(6,527,559.85)	(9,162,652.72)
เงินสดรับเงินรอจ่ายคืน	6,322,495.60	9,254,565.61
เงินรอดตรวจสอบ	(4,515,951.11)	7,787,459.44
เงินสดจ่ายเงินประกันสัญญา	(1,266,666.00)	(1,303,362.00)
เงินสดรับเงินประกันสัญญา	2,143,549.30	1,262,878.00
เงินสดสุทธิได้มา (ใช้ไป) จากกิจกรรมดำเนินงาน	227,089,202.90	1,196,081,736.43
กระแสเงินสดจากกิจกรรมลงทุน		
เงินสดจ่ายเงินลงทุนระยะสั้น	(400,000,000.00)	700,000,000.00
เงินสดจ่ายเงินลงทุนระยะยาว	(30,308,500.00)	(403,500.00)
งานระหว่างทำ-อาคาร	(8,722,000.00)	-
เงินสดจ่ายซื้อที่ดิน อาคารและอุปกรณ์-สุทธิ	(459,348.80)	(843,607.58)
เงินสดจ่ายค่าซอฟต์แวร์	(250,000.00)	-
เงินสดสุทธิได้มา (ใช้ไป) จากกิจกรรมลงทุน	(439,739,848.80)	698,752,892.42
กระแสเงินสดจากกิจกรรมจัดหาเงิน		
เงินสดรับเงินรับฝาก	130,066,342.69	155,728,228.95
เงินสดจ่ายคืนเงินรับฝาก	(93,641,677.21)	(94,759,306.29)
เงินบำรุงต้นนิบาตสหกรณ์แห่งประเทศไทย	(30,000.00)	(30,000.00)
เงินสดจ่ายเงินปันผล	(400,049,086.75)	(424,250,753.25)
เงินสดจ่ายเงินเฉลี่ยคืน	(60,940,340.00)	(68,784,157.00)
เงินสดจ่ายโบนัสกรรมการและพนักงาน	(16,500,000.00)	(17,000,000.00)
เงินสดรับจากทุนเรือนหุ้น	656,564,797.75	726,511,910.75
เงินสดจ่ายคืนทุนเรือนหุ้น	(416,789,971.50)	(485,386,512.73)

สหกรณ์ออมทรัพย์พนักงานเทศบาล จำกัด

งบกระแสเงินสด

สำหรับปีสิ้นสุดวันที่ 31 ธันวาคม 2563

	ปี 2563	ปี 2562
	(บาท)	(บาท)
ทุนสาธารณประโยชน์	(12,483,654.67)	(23,634,700.00)
กองทุนช่วยเหลือสมาชิกผู้ค้าประกันเงินกู้สามัญ	(226,057.58)	(124,181.60)
เงินสดจ่ายเงินรอจ่ายคืนค่าหุ้น	(1,598,536.25)	(3,398,876.50)
เงินสดสุทธิได้มา(ใช้ไป)จากกิจกรรมจัดหาเงิน	<u>(215,628,183.52)</u>	<u>(235,128,347.67)</u>
เงินสดสุทธิเพิ่มขึ้น (ลดลง)	(428,278,829.42)	1,659,706,281.18
เงินสด ณ วันต้นปี	2,545,668,479.29	885,962,198.11
เงินสด ณ วันสิ้นปี	<u><u>2,117,389,649.87</u></u>	<u><u>2,545,668,479.29</u></u>



สหกรณ์ออมทรัพย์พนักงานเทศบาล จำกัด

หมายเหตุประกอบงบการเงิน

สำหรับปีสิ้นสุดวันที่ 31 ธันวาคม 2563

1. สรุปนโยบายการบัญชีที่สำคัญ

- การบันทึกบัญชีของสหกรณ์ เป็นไปตามระเบียบนายทะเบียนสหกรณ์ว่าด้วยการบัญชีของสหกรณ์ พ.ศ. 2563
 - สหกรณ์บันทึกบัญชีโดยใช้เกณฑ์คงค้าง ยกเว้นรายได้ที่เกิดจากดอกเบี้ยเงินให้กู้ยืมของลูกค้าที่ไม่ก่อให้เกิดรายได้จะบันทึกเป็นรายได้ต่อเมื่อได้รับชำระแล้ว
 - สหกรณ์รับรู้รายได้ดอกเบี้ยตามเกณฑ์สัดส่วนของเวลา ส่วนจำนวนรายได้จะเท่ากับอัตราดอกเบี้ยคูณด้วยจำนวนเงินต้นที่ค้างชำระตามระยะเวลาที่กู้ยืม
 - สหกรณ์ระงับการรับรู้รายได้ที่เกิดจากดอกเบี้ยเงินกู้ยืมของลูกค้าที่ไม่ก่อให้เกิดรายได้ตามเกณฑ์คงค้างจำนวน 2,987,189.25 บาท ซึ่งหากสหกรณ์รับรู้ดอกเบี้ยเงินให้กู้ยืมของลูกค้าดังกล่าวแล้ว จะทำให้สหกรณ์มีกำไรสุทธิประจำปีเป็นจำนวน 559,261,874.96 บาท
 - สหกรณ์ได้ตั้งค่าเผื่อหนี้สงสัยจะสูญตามหลักเกณฑ์ที่กำหนดไว้ในระเบียบนายทะเบียนสหกรณ์ ว่าด้วยการจัดชั้นคุณภาพลูกหนี้เงินกู้และการเผื่อหนี้สงสัยจะสูญ พ.ศ.2544
 - สหกรณ์ตีราคาวัสดุคงเหลือตามราคาทุน
 - เงินลงทุนระยะยาวที่ไม่อยู่ในความต้องการของตลาดแสดงด้วยราคาทุน
 - กองทุนส่วนบุคคลแสดงด้วยมูลค่าสินทรัพย์สุทธิ NAV โดยสหกรณ์รับรู้การเปลี่ยนแปลงมูลค่าของสินทรัพย์สุทธิของเงินกองทุน เป็นกำไร (ขาดทุน) จากเงินลงทุนที่ยังไม่เกิดขึ้น โดยแสดงเป็นรายการแยกต่างหากในส่วนของสหกรณ์
 - ที่ดิน อาคารและอุปกรณ์ คำนวณค่าเสื่อมราคา (ยกเว้นที่ดิน) โดยวิธีเส้นตรงในอัตราที่กำหนดไว้ในระเบียบนายทะเบียนสหกรณ์ว่าด้วยการบัญชีของสหกรณ์ พ.ศ. 2563
 - โปรแกรมคอมพิวเตอร์ ตัดเป็นค่าใช้จ่ายประจำปี โดยวิธีเส้นตรงในอัตราไม่น้อยกว่าอัตราค่าเสื่อมราคาอาคารและอุปกรณ์
 - หรือตามการเปลี่ยนแปลงการใช้โปรแกรมคอมพิวเตอร์ใหม่
 - ค่าซ่อมบำรุง ค่าซ่อมแซมรวมทั้งการซื้อมาเปลี่ยนแทนสำหรับสินทรัพย์ย่อยๆ ถือเป็นค่าใช้จ่ายหักจากรายได้
 - การต่อเติมหรือเพิ่มเติมอาคารและอุปกรณ์รายใหญ่ๆ ถือเป็นราคาทุนของสินทรัพย์
- เงินสดในงบกระแสเงินสดหมายถึงเงินสดในมือ เงินฝากธนาคารทุกประเภทและเงินฝากสหกรณ์ทุกประเภท

2. เงินสดและเงินฝากธนาคาร ประกอบด้วย

	ปี 2563 (บาท)	ปี 2562 (บาท)
เงินสด	169,933.32	227,624.31
เงินฝากธนาคาร		
กระแสรายวัน	2,000.00	2,000.00
เงินฝากประจำ	-	351,985.18
ออมทรัพย์	1,566,681,791.22	1,045,086,869.80
รวม	1,566,853,724.54	1,045,668,479.29

สหกรณ์ออมทรัพย์พนักงานเทศบาล จำกัด
หมายเหตุประกอบงบการเงิน
สำหรับปีสิ้นสุดวันที่ 31 ธันวาคม 2563

3. เงินฝากสหกรณ์อื่น ประกอบด้วย	ปี 2563 (บาท)	ปี 2562 (บาท)
ขุมขุมสหกรณ์ออมทรัพย์แห่งประเทศไทย จำกัด	400,000,000.00	1,500,000,000.00
สหกรณ์ออมทรัพย์ กรมราชทัณฑ์ จำกัด	100,000,000.00	-
สหกรณ์ออมทรัพย์ ชกส. จำกัด	50,535,925.33	-
รวม	550,535,925.33	1,500,000,000.00
	ปี 2563 (บาท)	
4. เงินลงทุน ประกอบด้วย	มูลค่ายุติธรรม	ราคาทุน
- เงินลงทุนที่อยู่ในความต้องการของตลาดระยะสั้น		
บริหาร โดยบริษัทหลักทรัพย์จัดการกองทุน ไทยพาณิชย์ จำกัด		
เงินฝากธนาคารเพื่อการลงทุนและฝากประจำ	200,000.00	200,000.00
ตั๋วเงินคลัง	99,967,691.40	99,936,155.40
พันธบัตร	110,979,861.15	110,946,097.39
หุ้นกู้	27,278,904.17	27,259,482.77
หลักทรัพย์จดทะเบียน	173,037,700.00	174,958,500.72
ค่าเผื่อการปรับมูลค่าเงินลงทุน	-	(1,836,079.56)
รวม	411,464,156.72	411,464,156.72
เงินสดและเงินฝากธนาคาร	1,093,140.58	
สินทรัพย์อื่น	407,891.40	
หนี้สิน	(33,635.47)	
รวมเงินลงทุน ระยะสั้น	412,931,553.23	
เงินลงทุน	400,000,000.00	
กำไรจากเงินลงทุนที่ยังไม่เกิดขึ้น	12,931,553.23	
รวมเงินลงทุน	412,931,553.23	
การลงทุนดังกล่าวเป็นไปตามพระราชบัญญัติสหกรณ์ 2542 และประกาศคณะกรรมการพัฒนาการสหกรณ์แห่งชาติ เรื่องข้อกำหนดการฝากหรือการลงทุนอย่างอื่นของสหกรณ์		
	ปี 2563 (บาท)	ปี 2562 (บาท)
- เงินลงทุนที่ไม่อยู่ในความต้องการของตลาดระยะยาว		
หุ้นขุมขุมสหกรณ์ออมทรัพย์แห่งประเทศไทย จำกัด	37,587,000.00	7,278,500.00
หุ้นบริษัท สหประกันชีวิต จำกัด	300,000.00	300,000.00
รวมเงินลงทุนระยะยาว	37,887,000.00	7,578,500.00

สหกรณ์ออมทรัพย์พนักงานเทศบาล จำกัด

หมายเหตุประกอบงบการเงิน

สำหรับปีสิ้นสุดวันที่ 31 ธันวาคม 2563

5. เงินให้กู้ยืม - สุทธิ ประกอบด้วย

	ปี 2563 (บาท)		ปี 2562 (บาท)	
	ระยะสั้น	ระยะยาว	ระยะสั้น	ระยะยาว
เงินให้กู้ยืม - ปกติ				
ลูกหนี้เงินกู้ฉุกเฉิน	190,271,297.65	67,438,938.03	152,644,000.97	57,398,906.57
ลูกหนี้เงินกู้สามัญ	1,137,053,203.70	6,693,148,398.65	1,000,066,970.27	6,509,081,562.51
รวมเงินให้กู้ยืม - ปกติ	1,327,324,501.35	6,760,587,336.68	1,152,710,971.24	6,566,480,469.08
เงินให้กู้ยืม - ไม่ก่อให้เกิดรายได้				
ลูกหนี้เงินกู้ฉุกเฉิน	-	-	22,200.00	-
ลูกหนี้เงินกู้สามัญ	17,043,658.42	-	22,103,551.56	-
รวมเงินให้กู้ยืม - ไม่ก่อให้เกิดรายได้	17,043,658.42	-	22,125,751.56	-
รวมเงินให้กู้ยืม	1,344,368,159.77	6,760,587,336.68	1,174,836,722.80	6,566,480,469.08
หัก ค่าเผื่อหนี้สงสัยจะสูญ	16,716,725.41	-	16,716,725.41	-
รวมเงินให้กู้ยืม - สุทธิ	1,327,651,434.36	6,760,587,336.68	1,158,119,997.39	6,566,480,469.08

6. ลูกหนี้ระยะสั้น - สุทธิ ประกอบด้วย

	ปี 2563 (บาท)	ปี 2562 (บาท)
ลูกหนี้ตัวแทน	20,254,548.48	26,505,897.86
ลูกหนี้พันสภาพ	61,650,255.27	94,392,541.37
ลูกหนี้ระหว่างดำเนินคดี	15,162,135.65	11,845,006.78
ลูกหนี้ตามคำพิพากษา	103,740,964.68	82,592,341.74
รวม	200,807,904.08	215,335,787.75
หัก ค่าเผื่อหนี้สงสัยจะสูญ - ลูกหนี้พันสภาพ	76,604,873.69	76,604,873.69
หัก ค่าเผื่อหนี้สงสัยจะสูญ - ลูกหนี้ระหว่างดำเนินคดี	7,668,734.10	5,922,503.39
หัก ค่าเผื่อหนี้สงสัยจะสูญ - ลูกหนี้คำพิพากษา	75,740,719.93	69,148,488.14
รวมลูกหนี้ - สุทธิ	40,793,576.36	63,659,922.53

7. ดอกเบี้ยเงินให้กู้ค้างรับ - สุทธิ ประกอบด้วย

	ปี 2563 (บาท)	ปี 2561 (บาท)
ดอกเบี้ยเงินให้กู้ฉุกเฉินค้างรับ	31,776.07	41,608.70
ดอกเบี้ยค้างรับ - ลูกหนี้ระหว่างดำเนินคดี	-	1,746,230.71
หัก ค่าเผื่อหนี้สงสัยจะสูญ	-	(1,746,230.71)
รวมดอกเบี้ยเงินให้กู้ค้างรับ - สุทธิ	31,776.07	41,608.70

สหกรณ์ออมทรัพย์พนักงานเทศบาล จำกัด
หมายเหตุประกอบงบการเงิน
สำหรับปีสิ้นสุดวันที่ 31 ธันวาคม 2563

8. สินทรัพย์หมุนเวียนอื่น ประกอบด้วย

	<u>ปี 2563 (บาท)</u>	<u>ปี 2562 (บาท)</u>
ดอกเบี้ยเงินฝากธนาคารค้างรับ	-	2,568.93
ดอกเบี้ยเงินฝากประจำหมุนสหกรณ์ออมทรัพย์แห่งประเทศไทยค้างรับ	957,808.22	21,201,369.86
ดอกเบี้ยเงินฝากสหกรณ์ออมทรัพย์กรมราชทัณฑ์ จำกัด ค้างรับ	1,423,972.60	-
เครื่องเขียนแบบพิมพ์	281,208.50	196,445.50
เบี้ยประกันภัยจ่ายล่วงหน้า	416.67	416.67
รวม	2,663,405.99	21,400,800.96

9. งานระหว่างก่อสร้าง

สหกรณ์ฯ โครงการปรับปรุงอาคารสำนักงาน สหกรณ์ออมทรัพย์พนักงานเทศบาลจำกัด เลขที่ 2 และ 145 ซ.บรมราชชนนี 49 ถ.บรมราชชนนี แขวง เขตตลิ่งชัน กทม โดยว่าจ้างบริษัท บ้านสวน-ทราย ดีไซน์ จำกัด สัญญาที่ 1 วงเงิน 12,400,000 บาท แบ่งชำระงวดงาน 7 งวด กำหนดเสร็จ 28 ธันวาคม 2563 ขยายเวลาอีก 77 วัน สัญญาที่ 2 วงเงิน 6,340,000 บาท แบ่งชำระงวดงาน 3 งวด กำหนดเสร็จ 11 กุมภาพันธ์ 2564 วันที่ 26 ตุลาคม 2563 ได้ว่าจ้างบมจ ทีโอที วงเงิน 2,430,049.72 บาท เพื่อติดตั้งระบบสื่อสารและ CCTV ณ วันที่ 31 ธันวาคม 2563 จำนวน 8,722,000.00 บาท

10. ที่ดิน อาคารและอุปกรณ์ - สุทธิ ประกอบด้วย

	<u>ปี 2563 (บาท)</u>	<u>ปี 2562 (บาท)</u>
ที่ดิน	22,932,000.00	22,932,000.00
อาคารและสิ่งปลูกสร้าง	29,168,000.00	
หัก ค่าเสื่อมราคาสะสม	9,954,725.03	19,213,274.97
ส่วนปรับปรุงอาคาร	236,435.70	
หัก ค่าเสื่อมราคาสะสม	40,825.64	195,610.06
เครื่องใช้สำนักงาน	14,434,278.42	
หัก ค่าเสื่อมราคาสะสม	13,043,013.24	1,391,265.18
รวม	43,732,150.21	44,982,423.86

11. สินทรัพย์ไม่หมุนเวียนอื่น ประกอบด้วย

	<u>ปี 2563 (บาท)</u>	<u>ปี 2562 (บาท)</u>
เงินมัดจำ	63,000.00	63,000.00
เงินประกันไฟฟ้า - น้ำประปา	108,600.00	108,600.00
เงินประกันไปรษณีย์	10,000.00	10,000.00
รวม	181,600.00	181,600.00

สหกรณ์ออมทรัพย์พนักงานเทศบาล จำกัด
 หมายเหตุประกอบงบการเงิน
 สำหรับปีสิ้นสุดวันที่ 31 ธันวาคม 2563

12. หนี้สินหมุนเวียนอื่น ประกอบด้วย

	ปี 2563 (บาท)	ปี 2562 (บาท)
เงินรอจ่ายคืน	435,330.02	640,394.27
เงินรอตรวจสอบ	36,541,351.01	41,057,302.12
เงินปันผลค้างจ่าย	68,408.75	45,195.50
เงินเฉลี่ยคืนค้างจ่าย	315,618.75	243,869.75
ค่าตอบแทนค้างจ่าย	2,862,860.00	2,845,080.00
ค่าสอบบัญชีค้างจ่าย	75,000.00	150,000.00
ภาษีเงินได้หัก ณ ที่จ่าย	149,564.28	-
ค่าใช้จ่ายค้างจ่าย	57,740.00	210,960.38
เงินรอจ่ายคืน - ค่าหุ้น	4,822,067.57	4,217,395.32
รวมหนี้สินอื่นหมุนเวียน	45,327,940.38	49,410,197.34

สหกรณ์ฯ มีเงินรอตรวจสอบคงเหลือ 31 ธันวาคม 2563 จำนวน 36,541,351.01 บาท เป็นเงินที่สหกรณ์ฯ ได้รับจากสมาชิกโอนเงินเข้าบัญชีเงินฝากสหกรณ์ฯ โดยไม่ส่งหลักฐานการโอนหรือไม่แจ้งให้สหกรณ์ทราบ สหกรณ์ฯ ไม่สามารถออกใบเสร็จรับเงินให้สมาชิกจึงคงเหลือในบัญชีดังกล่าว

13. หนี้สินไม่หมุนเวียนอื่น ประกอบด้วย

	ปี 2563 (บาท)	ปี 2562 (บาท)
เงินสำรองบำเหน็จเจ้าหน้าที่	38,868,120.00	43,919,260.00
เงินรับประกันสัญญา	886,331.80	9,448.50
รวม	39,754,451.80	43,928,708.50

14. กำไร(ขาดทุน)จากเงินลงทุนที่ยังไม่เกิดขึ้น ประกอบด้วย

	ปี 2563 (บาท)	ปี 2562 (บาท)
ยอดยกมาต้นปี	-	-
เงินลงทุนสุทธิเพิ่มขึ้น	27,931,553.23	-
การเปลี่ยนแปลงระหว่างปี	(15,000,000.00)	-
ยอดคงเหลือปลายปี	12,931,553.23	-



สหกรณ์ออมทรัพย์พนักงานเทศบาล จำกัด
 หมายเหตุประกอบงบการเงิน
 สำหรับปีสิ้นสุดวันที่ 31 ธันวาคม 2563

15. ทุนสะสมตามข้อบังคับ ระเบียบและอื่น ๆ ประกอบด้วย

	ปี 2563 (บาท)	ปี 2562 (บาท)
ทุนสาธารณประโยชน์	29,327,246.08	16,749,626.86
ทุนรักษาระดับอัตราเงินปันผล	19,560,000.00	19,360,000.00
กองทุนช่วยเหลือสมาชิกผู้ค้าประกันเงินกู้สามัญ	2,995,709.78	3,221,767.36
ทุนเพื่อการจัดตั้งสำนักงาน	2,228,000.00	2,228,000.00
รวม	54,110,955.86	41,559,394.22

16. มาตรการช่วยเหลือสมาชิกที่ได้รับผลกระทบจากโรคติดเชื้อไวรัสโคโรนา Covid-19

ในระหว่างปี 2563 คณะกรรมการดำเนินงานชุดที่ 48 ในการประชุมครั้งที่ 4/2563 วันที่ 2 เมษายน 2563 มีมติให้ความช่วยเหลือสมาชิกในภาวะวิกฤตเศรษฐกิจ Covid-19

มาตรการที่ 1 โครงการเงินกู้สวัสดิการ เพื่อช่วยเหลือสมาชิกที่ได้รับผลกระทบจากโรคติดเชื้อไวรัสโคโรนา Covid-19 วงเงินกู้รายละไม่เกิน 150,000 บาท ระยะเวลาผ่อนชำระ 60 งวด งวดที่ 1-12 ชำระแต่ดอกเบี้ย งวดที่ 13-60 ชำระเงินต้นพร้อมดอกเบี้ย อัตราดอกเบี้ยร้อยละ 6 ต่อปี และการประชุมครั้งที่ 11/2563 เมื่อวันที่ 26 ตุลาคม 2563 มีมติขยายเวลารับคำขอไปถึงวันที่ 31 มีนาคม 2564 สำหรับสมาชิกที่ไม่เคยได้รับการอนุมัติเงินกู้ตามโครงการฯ

มาตรการที่ 2 การพักชำระหนี้สมาชิกและสมาชิกสมทบที่ได้รับผลกระทบจากโรคติดเชื้อไวรัสโคโรนา

2.1 เงินกู้สามัญทุกประเภท

การพักชำระหนี้สมาชิกและ สมาชิกสมทบ โดยการงดเก็บต้นเงินกู้สามัญเป็นระยะเวลา 6 เดือนสมาชิกและสมาชิกสมทบ ต้องยื่นคำขอลง

2.2 เงินกู้เพื่อเหตุฉุกเฉินทุกประเภท

การพักชำระหนี้สมาชิกและ สมาชิกสมทบ โดยการงดเก็บต้นเงินกู้เพื่อเหตุฉุกเฉินเป็นระยะเวลา 6 เดือน ตั้งแต่เดือนเมษายน 2563 เป็นต้นไป โดยสมาชิกและ สมาชิกสมทบไม่ต้องยื่นคำของดต้นเงินกู้เพื่อเหตุฉุกเฉินทุกประเภทและการประชุมครั้งที่ 11/2563 วันที่ 26 ตุลาคม 2563 มีมติพักชำระหนี้ระยะที่ 2

- สมาชิก เงินกู้สามัญบุคคลและหรือหุ้นค้าประกันงดเก็บต้นเงินกู้เป็นระยะเวลา 6 เดือน
- สมาชิกสมทบ เงินกู้สามัญหุ้นค้าประกันงดเก็บต้นเงินกู้เป็นระยะเวลา 6 งวด รายเดือน
- สมาชิกและ สมาชิกสมทบต้องการพักชำระหนี้ส่งคำขอไปถึงวันที่ 31 มีนาคม 2564

มาตรการที่ 3 การงดส่งค่าหุ้นสมาชิกและสมาชิกสมทบที่ได้รับผลกระทบจากโรคติดเชื้อไวรัสโคโรนา Covid-19 งดส่งค่าหุ้นรายเดือนเป็นระยะเวลา 12 เดือนสมาชิกและสมาชิกสมทบต้องส่งคำร้องของ
 งดส่งเงินค่าหุ้นรายเดือน ✓

สหกรณ์ออมทรัพย์พนักงานเทศบาล จำกัด

หมายเหตุประกอบงบการเงิน

สำหรับปีสิ้นสุดวันที่ 31 ธันวาคม 2563

ณ วันที่ 31 ธันวาคม 2563

1.1 มาตรการให้เงินกู้ มีผู้เข้าร่วม	จำนวนราย	จำนวนเงิน
อนุมัติ	6,654	900,380,500.00
1.2 มาตรการพักชำระหนี้ มีผู้เข้าร่วม	จำนวนราย	จำนวนเงิน
การงดส่งค่าหุ้น	4,719	5,818,100.00
การงดส่งเงินกู้เพื่อเหตุฉุกเฉิน	6,161	15,165,800.00
การงดส่งเงินกู้สามัญ	7,803	33,112,695.00

17. การดำรงสภาพคล่องของสหกรณ์

สหกรณ์ฯ สามารถดำรงสินทรัพย์สภาพคล่องเฉลี่ยรายเดือนไม่ต่ำกว่าร้อยละหนึ่งของยอดเงินฝากทั้งหมด (ร้อยละ 149.02) สหกรณ์ฯ ปฏิบัติตามประกาศกระทรวงเกษตรและสหกรณ์ ว่าด้วยเรื่องกำหนดอัตรา
 การดำรงสภาพคล่องของสหกรณ์ ลงวันที่ 31 ตุลาคม 2550 ✓

รายงานผู้ตรวจสอบกิจการ
ประจำปี 2563

**รายงานการตรวจสอบกิจการ
สหกรณ์ออมทรัพย์พนักงานเทศบาล จำกัด
สำหรับปีสิ้นสุดวันที่ 31 ธันวาคม 2563**

เสนอ ที่ประชุมใหญ่สามัญสหกรณ์ออมทรัพย์พนักงานเทศบาล จำกัด

ตามที่ที่ประชุมใหญ่สามัญสหกรณ์ออมทรัพย์พนักงานเทศบาล จำกัด ประจำปี 2562 เมื่อวันที่ 1 กุมภาพันธ์ 2563 มีมติเลือกตั้งให้ข้าพเจ้าเป็นผู้ตรวจสอบกิจการประจำปีสิ้นสุดวันที่ 31 ธันวาคม 2563 ตามข้อบังคับของสหกรณ์ออมทรัพย์พนักงานเทศบาล จำกัด ข้อ 51 (2) นั้น

ข้าพเจ้าได้ทำการตรวจสอบและรายงานผลการตรวจสอบต่อคณะกรรมการดำเนินการเป็นประจำทุกเดือน และในโอกาสนี้ ขอเสนอผลการตรวจสอบประจำปีต่อที่ประชุมใหญ่ตามข้อบังคับของสหกรณ์ออมทรัพย์พนักงานเทศบาล จำกัด ข้อ 51 (4) โดยสรุปได้ดังต่อไปนี้

1. วัตถุประสงค์ในการตรวจสอบ

- 1.1 เพื่อประเมินผลการปฏิบัติงานและการควบคุมด้านการบัญชีและการเงิน
- 1.2 เพื่อตรวจสอบการดำเนินงานอื่น ๆ ของสหกรณ์

2. ขอบเขตของการตรวจสอบ

- 2.1 ตรวจสอบความถูกต้องของการบันทึกบัญชีตามเอกสารหลักฐาน
- 2.2 ตรวจสอบการควบคุมการเงินตามระเบียบและข้อกำหนดของสหกรณ์ฯ
- 2.3 ตรวจสอบการดำเนินงานตามวัตถุประสงค์ ข้อบังคับ ระเบียบ และมติของที่ประชุม

3. การปฏิบัติการด้านบัญชีและคอมพิวเตอร์

3.1 สหกรณ์ฯ ใช้คอมพิวเตอร์ในการประมวลผลด้านการบัญชี เงินรับฝาก ทุนเรือนหุ้น และเงินให้กู้ ผลการประมวลโดยคอมพิวเตอร์สำหรับงานการบัญชี และการรับฝากเงินของสหกรณ์ฯ เรียบร้อยเป็นปัจจุบัน และการบันทึกบัญชีมีเอกสารหลักฐานประกอบครบถ้วน ระบบคอมพิวเตอร์สำหรับงานการจัดเก็บค่าหุ้นและเงินให้กู้เป็นไปอย่างเรียบร้อยถูกต้องและทันเหตุการณ์

อนึ่ง สหกรณ์ฯ มีการควบคุมยอดคงเหลือรายตัวของทุนเรือนหุ้น เงินให้กู้เพื่อเหตุฉุกเฉิน และเงินให้กู้สามัญ โดยใช้ระบบคอมพิวเตอร์ และผลสรุปออกมาเป็นที่เชื่อถือ และสามารถตรวจสอบความถูกต้องได้

3.2 ฝ่ายจัดการมีการนำเสนอรายงานผลการปฏิบัติงานและข้อมูลทางบัญชีต่อคณะกรรมการดำเนินการอย่างเพียงพอ และสม่ำเสมอเป็นประจำทุกเดือน

4. การควบคุมการเงิน

ตามระเบียบสหกรณ์ออมทรัพย์พนักงานเทศบาล จำกัด ว่าด้วยการรับจ่ายและเก็บรักษาเงิน กำหนดให้สหกรณ์ฯ เก็บรักษาเงินสดได้ไม่เกิน 300,000.- บาท เว้นแต่ในกรณีวันรุ่งขึ้นเป็นวันหยุดทำการของธนาคาร แต่เป็นวันทำการปกติของสหกรณ์ฯ หรือเป็นวันประชุมคณะกรรมการดำเนินการ ให้เก็บรักษาเงินได้ไม่เกิน 500,000.- บาท

สหกรณ์ฯ ดำรงเงินสดคงเหลือได้ตามระเบียบฯ โดยเงินสดมียอดคงเหลือ ณ วันสิ้นเดือน ธันวาคม 198,778.81 บาท

ทั้งนี้ ได้ตรวจนับเงินสดคงเหลือเมื่อวันที่ 30 ธันวาคม 2563 โดยสหกรณ์ฯ มีเงินสดคงเหลือครบถ้วน จำนวนเงิน 169,933.32 บาท ตรงกับยอดคงเหลือตามบัญชี

5. การบริหารงานของสหกรณ์

สหกรณ์ฯ สามารถดำเนินงานบรรลุเป้าหมาย มีความก้าวหน้าทางธุรกิจ และเป็นไปตามวัตถุประสงค์ที่กำหนดในข้อบังคับ โดยสามารถเอื้ออำนวยประโยชน์แก่สมาชิก ซึ่งส่วนใหญ่เป็นการให้บริการเงินให้กู้ การรับฝากเงิน และการให้สวัสดิการในด้านต่าง ๆ นอกจากนี้ สหกรณ์ฯ สามารถเร่งรัดสมาชิกที่ผิดนัดการชำระหนี้อย่างจริงจัง โดยเป็นไปตามระเบียบของสหกรณ์ฯ และตามขั้นตอนของกฎหมายที่กำหนดไว้

6. การดำเนินงานของสหกรณ์

6.1 สมาชิกของสหกรณ์ฯ เมื่อต้นปีมีสมาชิก จำนวน 44,680 คน เข้าใหม่ระหว่างปี จำนวน 3,174 คน ออกระหว่างปี จำนวน 2,936 คน ณ วันสิ้นปีสหกรณ์ฯ มีสมาชิก จำนวน 44,918 คน การรับสมาชิก และการพ้นจากสมาชิกภาพเป็นไปตามข้อบังคับของสหกรณ์ออมทรัพย์พนักงานเทศบาล จำกัด

6.2 การให้เงินกู้แก่สมาชิก

สหกรณ์ฯ ให้เงินกู้แก่สมาชิก 2 ประเภท คือ

- เงินกู้เพื่อเหตุฉุกเฉิน ในวงเงินไม่เกินสามเท่าของเงินเดือน
- เงินกู้สามัญ ในวงเงินจำกัดขั้นสูงไม่เกิน 2,000,000.- บาท

ในระหว่างปี 2563 สหกรณ์ฯ จ่ายเงินกู้ทั้งสิ้น 2,662.6 ล้านบาท เมื่อเปรียบเทียบกับปีก่อน จ่ายเงินกู้ 2,879.8 ล้านบาท ลดลง 217.2 ล้านบาท คิดเป็นร้อยละ 7.54

รายการ	ปี 2563		ปี 2562		เพิ่ม (ลด)		
	จำนวน สัญญา	จำนวนเงิน (ล้านบาท)	จำนวน สัญญา	จำนวนเงิน (ล้านบาท)	จำนวน สัญญา	จำนวนเงิน (ล้านบาท)	ร้อยละ
เงินกู้เพื่อเหตุฉุกเฉิน	22,137	250.6	35,676	279.1	(13,539)	(28.5)	(10.21)
เงินกู้สามัญ	10,548	2,412.0	5,933	2,600.7	4,615	(188.7)	(7.26)
รวม	32,685	2,662.6	41,609	2,879.8	(8,924)	(217.2)	(7.54)

การให้เงินกู้เป็นไปตามข้อบังคับและระเบียบว่าด้วยเงินกู้ ทั้งนี้จากการสุ่มตรวจสัญญาเงินกู้ ปรากฏว่ามีหลักฐานการเป็นหนี้ครบถ้วน การให้เงินกู้คงค้าง ณ วันสิ้นปี แสดงเปรียบเทียบได้ดังนี้

รายการ	ปี 2563 (บาท)	ปี 2562 (บาท)	เพิ่ม/(ลด) (บาท)	ร้อยละ
ลูกหนี้ตัวแทนหักส่งเงิน	20,254,548.48	26,505,897.86	(6,251,349.38)	(23.58)
เงินกู้เพื่อเหตุฉุกเฉิน	257,710,235.68	210,042,907.54	47,667,328.14	22.69
เงินกู้สามัญ	7,830,201,602.35	7,509,148,532.78	328,053,069.57	4.37
รวม	8,108,166,386.51	7,745,697,338.18	326,469,048.33	4.68

สำหรับปี 2563 สหกรณ์ฯ ได้คิดดอกเบี้ยเงินกู้แก่สมาชิกในอัตราร้อยละ 7.25 บาทต่อปี และคิดอัตราดอกเบี้ยโครงการเงินกู้สวัสดิการเพื่อช่วยเหลือสมาชิกที่ได้รับผลกระทบจากไวรัส COVID -19 ในอัตราร้อยละ 6.00 บาทต่อปี

ณ วันสิ้นปี สหกรณ์ฯ มีลูกหนี้ตามคำพิพากษาของศาล จำนวน 289 ราย เป็นเงิน 103.7 ล้านบาท และลูกหนี้ที่ผ่อนชำระไม่เป็นไปตามเงื่อนไขค้ำชำระ และอยู่ระหว่างพิจารณาดำเนินคดี จำนวน 544 ราย เป็นเงิน 76.8 ล้านบาท ซึ่งได้กันสำรองค่าเผื่อหนี้สงสัยจะสูญไว้เพียงพอแล้ว แม้ว่าสหกรณ์ฯ จะได้กันสำรองค่าเผื่อหนี้สงสัยจะสูญไว้เพียงพอแล้ว แต่ควรติดตามเร่งรัดให้สมาชิกชำระหนี้ตามกำหนดอย่างจริงจัง เพื่อลดภาระค่าใช้จ่ายสหกรณ์ฯ

6.3 การรับฝากเงิน

เงินรับฝากออมทรัพย์พิเศษ

รายการ	ปี 2563 (บาท)	ปี 2562 (บาท)	เพิ่ม/(ลด) (บาท)	ร้อยละ
ยอดยกมาต้นปี	1,304,846,917.89	1,243,877,995.23	60,968,922.66	4.90
รับฝากระหว่างปี	130,066,342.69	155,728,228.95	(25,661,886.26)	(16.48)
ถอนระหว่างปี	93,641,677.21	94,759,306.29	(1,117,629.08)	(1.18)
คงเหลือ	1,341,271,583.37	1,304,846,917.89	34,189,407.32	2.62

6.4 เงินรอตรวจสอบ ณ วันสิ้นปีสหกรณ์ฯ มียอดเงินรอตรวจสอบคงค้าง จำนวน 36.54 ล้านบาท อยู่ระหว่างรอสมาชิกส่งเอกสารหลักฐานมาให้สหกรณ์ฯ เพื่อปรับปรุงในภายหลัง

6.5 เงินกู้ยืม

สหกรณ์ฯ ได้รับการอนุมัติจากที่ประชุมใหญ่สามัญ ประจำปี 2563 ให้สามารถกู้ยืมเงินภายในวงเงินไม่เกิน 5,000 ล้านบาท ในระหว่างปีสหกรณ์ฯ มิได้กู้ยืมมาใช้ในการดำเนินงาน วันสิ้นปีไม่มียอดคงค้างชำระ

6.6 ทุนเรือนหุ้น

สหกรณ์ฯ มีทุนเรือนหุ้นเมื่อต้นปี 7,517.4 ล้านบาท ระหว่างปีเพิ่มขึ้น 656.6 ล้านบาท และถอนคืนค่าหุ้น จำนวนเงิน 419.0 ล้านบาท คงเหลือสิ้นปี 7,755.0 ล้านบาท หุ้นเพิ่มขึ้นสุทธิ จำนวนเงิน 237.6 ล้านบาท เท่ากับเพิ่มขึ้นร้อยละ 3.16

6.7 เงินสำรองและทุนสะสม

รายการ	ยอดยกมาต้นปี	เพิ่มระหว่างปี	ลดระหว่างปี	ยอดคงเหลือ ณ 31 ธันวาคม 63
เงินสำรอง	892,420,721.58	55,875,073.66	-	948,295,795.24
ทุนสะสม				
- เพื่อรักษาระดับอัตรา เงินปันผล	19,360,000.00	200,000.00	-	19,560,000
- สาธารณประโยชน์	16,749,626.86	25,077,273.89	12,499,654.67	29,327,246.08
- เพื่อการจัดตั้งสำนักงาน	2,228,000.00	-	-	2,228,000.00
- เพื่อช่วยเหลือสมาชิก ผู้ค้าประกันเงินกู้สามัญ	3,221,767.38	-	226,057.58	2,995,709.78
รวม	933,980,115.82	81,152,347.55	12,725,712.25	1,002,406,751.12

เงินสำรองและทุนที่เพิ่มขึ้นระหว่างปี เกิดจากการจัดสรรกำไรสุทธิในปี 2562 จำนวน 558,750,736.55 บาท ส่วนการใช้จ่ายทุนสาธารณประโยชน์และกองทุนช่วยเหลือสมาชิกผู้ค้าประกันมีการอนุมัติจากคณะกรรมการตามระเบียบฯ ครบถ้วน

7. ผลการดำเนินงานของสหกรณ์ฯ และฐานะการเงิน

7.1 ในรอบปีสหกรณ์ฯ มีรายได้ทั้งสิ้น 659.8 ล้านบาท เมื่อเปรียบเทียบกับปีก่อนมีรายได้ 665.7 ล้านบาท ลดลง 5.9 ล้านบาท มีค่าใช้จ่าย 103.5 ล้านบาท เปรียบเทียบกับปีก่อน 107.0 ล้านบาท ค่าใช้จ่ายลดลง 3.5 ล้านบาท ทำให้ปีนี้มียกกำไรสุทธิ 556.3 ล้านบาท เมื่อเปรียบเทียบกับปีก่อนมีกำไรสุทธิ 558.7 ล้านบาท ลดลง 2.4 ล้านบาท หรือร้อยละ 0.43

รายจ่ายของสหกรณ์ฯ ในปี 2563 จำนวน 103.5 ล้านบาท แยกเป็นรายจ่ายเกี่ยวกับดอกเบี้ย 40.1 ล้านบาท รายจ่ายเกี่ยวกับพนักงานเจ้าหน้าที่ 30.2 ล้านบาท และรายจ่ายดำเนินงาน 33.2 ล้านบาท โดยคิดเป็นร้อยละ 38.74 ร้อยละ 29.18 และร้อยละ 32.08 ของรายจ่ายรวมตามลำดับ

สหกรณ์ฯ มีการตั้งงบประมาณรายจ่ายประเภทต่าง ๆ และครุภัณฑ์โดยให้ถัวจ่ายงบประมาณทุกหมวดทุกประเภทได้ ยกเว้นหมวดครุภัณฑ์และค่าปรับปรุงอาคารให้ถัวจ่ายได้เฉพาะหมวดสำหรับในปี 2563 สหกรณ์ฯ มีการตั้งงบประมาณไว้ (ไม่รวมดอกเบี้ยจ่าย) และมีการจ่ายจริงที่เกิดขึ้นไม่เกินงบประมาณที่ตั้งไว้ โดยรายจ่ายที่ได้จ่ายไปเป็นไปตามระเบียบฯ ของสหกรณ์ฯ

7.2 ฐานะการเงินโดยรวมของสหกรณ์ฯ โดยสรุปมี สินทรัพย์รวม 10,753.0 ล้านบาท เปรียบเทียบกับปีก่อน 10,408.4 ล้านบาท เพิ่มขึ้นจากปีก่อน 344.6 ล้านบาท หรือเพิ่มขึ้นร้อยละ 3.33 ขณะที่ มีหนี้สินรวม 1,426.4 ล้านบาท เปรียบเทียบกับปีก่อน 1,398.2 ล้านบาท เพิ่มขึ้นจากปีก่อน 28.2 ล้านบาท หรือเพิ่มขึ้นร้อยละ 2.02 และมีทุนของสหกรณ์ฯ 9,326.6 ล้านบาท เทียบกับปีก่อน 9,010.2 ล้านบาท เพิ่มขึ้นจากปีก่อน 316.4 ล้านบาท หรือเพิ่มขึ้นร้อยละ 3.51

ข้าพเจ้าขอขอบพระคุณคณะกรรมการดำเนินการ ตลอดจนผู้จัดการและเจ้าหน้าที่สหกรณ์ฯ ทุกท่านที่อำนวยความสะดวกในการปฏิบัติหน้าที่ของข้าพเจ้าเป็นอย่างดี และขอขอบพระคุณสมาชิกทุกท่านที่มอบความไว้วางใจเลือกตั้งข้าพเจ้าในที่ประชุมใหญ่ ให้เป็นผู้ตรวจสอบกิจการของท่าน



(นายสุวิช เต็มพรเลิศ)

ผู้ตรวจสอบกิจการ

การจัดสรรกำไรสุทธิ ประจำปี 2563

คณะกรรมการดำเนินการ ขอเสนอการจัดสรรกำไรสุทธิ ประจำปี 2563 ตามนัยข้อบังคับสหกรณ์ ออมทรัพย์พนักงานเทศบาล จำกัด ข้อ 24 จำนวน 556,274,685.71 บาท (ห้าร้อยห้าสิบล้านสองแสนเจ็ดหมื่นสี่พันหกร้อยแปดสิบบาทเจ็ดสิบเอ็ดสตางค์) เพื่อให้ที่ประชุมพิจารณาอนุมัติ โดยสรุปดังนี้

ลำดับ	รายการจัดสรรกำไร	ปี 2563 จำนวนเงิน (บาท)	%	ปี 2562 จำนวนเงิน (บาท)	%
1	ทุนสำรองไม่น้อยกว่าร้อยละ 10	55,627,468.57	10.00	55,875,073.66	10.00
2	ค่าบำรุงสันนิบาตสหกรณ์แห่งประเทศไทย ร้อยละ 1 แต่ไม่เกิน 30,000 บาท	30,000.00	0.01	30,000.00	0.01
3	เงินปันผลตามหุ้นในอัตราไม่เกินร้อยละ 10 ต่อปี (จัดสรรในอัตราร้อยละ 5.30 ต่อปี)	(5.30) 392,685,334.75	70.59	(5.60) 400,072,300.00	71.60
4	เงินเฉลี่ยคืนตามส่วนจำนวนรวมแห่ง ดอกเบียเงินกู้ (ร้อยละ 10.50)	(10.50) 59,940,715.75	10.77	(10.50) 61,012,089.00	10.92
5	เงินโบนัสแก่เจ้าหน้าที่ และกรรมการ ไม่เกินร้อยละ 10	14,500,000.00	2.61	16,500,000.00	2.95
6	ทุนรักษาระดับอัตราเงินปันผลไม่เกิน ร้อยละ 2 ของทุนเรือนหุ้น	200,000.00	0.04	200,000.00	0.04
7	ทุนสาธารณประโยชน์ไม่เกินร้อยละ 10	33,291,166.64	5.98	25,061,273.89	4.48
8	กองทุนช่วยเหลือสมาชิกผู้ค้าประกันเงินกู้สามัญ	-	-	-	-
9	ทุนเพื่อการจัดตั้งสำนักงาน หรือกองทุนต่าง ๆ	-	-	-	-
รวมทั้งสิ้น		556,274,685.71	100.00	558,750,736.55	100.00

หมายเหตุ

ลำดับ	รายการ	ยอดยกมา ณ 31 ธ.ค. 63	เมื่อรวม ปี 2563
1	ทุนสำรอง	948,295,795.24	1,003,923,263.81
2	ทุนรักษาระดับอัตราเงินปันผล	19,560,000.00	19,760,000.00
3	ทุนสาธารณประโยชน์	29,327,246.08	62,618,412.72
4	ทุนเพื่อการจัดตั้งสำนักงาน หรือกองทุนต่าง ๆ	2,228,000.00	2,228,000.00
5	กองทุนช่วยเหลือสมาชิกผู้ค้าประกันเงินกู้สามัญ	2,995,709.78	2,995,709.78
รวม		1,002,406,751.10	1,091,525,386.31

การคิดเงินปันผล
อัตราเงินปันผล 5.30% ต่อปี

สมาชิกมีเงินค่าหุ้นยกมา ณ วันที่ 1 มกราคม 2563 จำนวน 200,000 บาท และส่งค่าหุ้นรายเดือน ๆ ละ 2,000 บาท และสหกรณ์ฯ จ่ายเงินปันผลในอัตราร้อยละ 5.30 สมาชิกจะได้รับเงินปันผล ดังนี้

วัน เดือน ปี	จำนวนเงินค่าหุ้น (บาท)	วิธีคำนวณ	ปันผล
ยอดยกมา 1 มกราคม 2563	200,000	$200,000 \times \frac{5.30}{100} \times \frac{12}{12}$	10,600.00
31 มกราคม 2563	2,000	$2,000 \times \frac{5.30}{100} \times \frac{11}{12}$	102.67
28 กุมภาพันธ์ 2563	2,000	$2,000 \times \frac{5.30}{100} \times \frac{10}{12}$	88.33
31 มีนาคม 2563	2,000	$2,000 \times \frac{5.30}{100} \times \frac{9}{12}$	79.50
30 เมษายน 2563	2,000	$2,000 \times \frac{5.30}{100} \times \frac{8}{12}$	70.67
31 พฤษภาคม 2563	2,000	$2,000 \times \frac{5.30}{100} \times \frac{7}{12}$	61.83
30 มิถุนายน 2563	2,000	$2,000 \times \frac{5.30}{100} \times \frac{6}{12}$	53.00
31 กรกฎาคม 2563	2,000	$2,000 \times \frac{5.30}{100} \times \frac{5}{12}$	44.17
31 สิงหาคม 2563	2,000	$2,000 \times \frac{5.30}{100} \times \frac{4}{12}$	35.33
30 กันยายน 2563	2,000	$2,000 \times \frac{5.30}{100} \times \frac{3}{12}$	26.50
31 ตุลาคม 2563	2,000	$2,000 \times \frac{5.30}{100} \times \frac{2}{12}$	17.67
30 พฤศจิกายน 2563	2,000	$2,000 \times \frac{5.30}{100} \times \frac{1}{12}$	8.83
31 ธันวาคม 2563	2,000	$2,000 \times \frac{5.30}{100} \times \frac{0}{12}$	-
รวมเงินค่าหุ้น	224,000	รวมเงินปันผลที่สมาชิกได้รับ	11,188.50

สวัสดิการของสมาชิกสหกรณ์ออมทรัพย์พนักงานเทศบาล จำกัด

ประเภท	หลักเกณฑ์การพิจารณาให้การสงเคราะห์	สิทธิประโยชน์ที่สมาชิกได้รับ
สวัสดิการสมาชิกถึงแก่กรรม (ยื่นเรื่องภายใน 90 วัน)	1) กรณีเป็นสมาชิกไม่เกิน 1 ปี 2) กรณีเป็นสมาชิกเกิน 1 ปี ไม่เกิน 2 ปี 3) กรณีเป็นสมาชิกเกิน 2 ปี ไม่เกิน 3 ปี 4) กรณีเป็นสมาชิกเกิน 3 ปี ไม่เกิน 5 ปี 5) กรณีเป็นสมาชิกเกิน 5 ปี ไม่เกิน 10 ปี 6) กรณีเป็นสมาชิกเกิน 10 ปี ไม่เกิน 15 ปี 7) กรณีเป็นสมาชิกเกิน 15 ปี ไม่เกิน 20 ปี 8) กรณีเป็นสมาชิกเกิน 20 ปี ไม่เกิน 25 ปี 9) กรณีเป็นสมาชิกเกิน 25 ปีขึ้นไป	- จ่ายเงินสงเคราะห์ให้รายละ 5,000 บาท - จ่ายเงินสงเคราะห์ให้รายละ 10,000 บาท - จ่ายเงินสงเคราะห์ให้รายละ 15,000 บาท - จ่ายเงินสงเคราะห์ให้รายละ 20,000 บาท - จ่ายเงินสงเคราะห์ให้รายละ 30,000 บาท - จ่ายเงินสงเคราะห์ให้รายละ 40,000 บาท - จ่ายเงินสงเคราะห์ให้รายละ 50,000 บาท - จ่ายเงินสงเคราะห์ให้รายละ 70,000 บาท - จ่ายเงินสงเคราะห์ให้รายละ 100,000 บาท
สวัสดิการสมาชิกประสบอุบัติเหตุ (ยื่นเรื่องภายใน 90 วัน)	- ถ้าใช้เวลารักษาพยาบาล และพักรักษาตัวไม่เกิน 7 วัน - ถ้าใช้เวลารักษาพยาบาลไม่เกิน 14 วัน - ถ้าเกิน 14 วัน แต่ไม่เกิน 30 วัน - ถ้าเกิน 30 วัน แต่ไม่เกิน 60 วัน - ถ้าเกิน 60 วัน แต่ไม่เกิน 90 วัน กรณีประสบภัยจนได้รับอันตราย เช่น - สูญเสียมือหรือเท้าหรือสายตาสองข้าง - สูญเสียมือหรือเท้าข้างหนึ่งและสายตาดีกข้างหนึ่ง - สูญเสียมือและเท้ารวมสองอย่าง - พุพสภาพจนเป็นเหตุให้ไม่สามารถประกอบอาชีพได้ - สูญเสียมือหรือเท้าหรือสายตาเพียงข้างเดียว	- จ่ายไม่เกิน 1,000 บาท - จ่ายไม่เกิน 2,000 บาท - จ่ายไม่เกิน 3,000 บาท - จ่ายไม่เกิน 4,000 บาท - จ่ายไม่เกิน 5,000 บาท - จ่ายไม่เกิน 7,500 บาท - จ่ายไม่เกิน 7,500 บาท - จ่ายไม่เกิน 7,500 บาท - จ่ายไม่เกิน 7,500 บาท - จ่ายไม่เกิน 3,800 บาท
สวัสดิการสมาชิกประสบสาธารณภัย เช่น อุทกภัย, วาตภัย, อัคคีภัย ฯลฯ (ยื่นเรื่องภายใน 90 วัน)	- ที่อยู่อาศัย ได้รับความเสียหายจากภัยเป็นบางส่วนหรือทั้งหลัง - ค่าเครื่องนุ่งห่มสำหรับผู้เสียหายและคนในครอบครัว ได้รับความเสียหาย - ค่าเครื่องครัว เครื่องมือประกอบอาชีพได้รับความเสียหาย - ค่าเครื่องนอน (ผ้าห่ม เสื้อ มุ้ง) ได้รับความเสียหาย	- จ่ายไม่เกินหลังละ 7,500 บาท - จ่ายคนละ 500 บาท แต่ไม่เกิน 2,500 บาท - จ่ายให้ไม่เกิน 1,500 บาท - จ่ายให้ไม่เกิน 1,500 บาท

หลักเกณฑ์การกู้เงิน
สหกรณ์ออมทรัพย์พนักงานเทศบาล จำกัด
พ.ศ. 2563

.....

1. หลักเกณฑ์การกู้เงินเพื่อเหตุฉุกเฉิน

1. วงเงินกู้ 3 เท่าของเงินเดือนผู้กู้ (เมื่อได้รับการอนุมัติเป็นสมาชิกแล้วสามารถยื่นกู้เงินได้ทันที)
2. ระยะเวลาการผ่อนชำระ 20 งวดรายเดือน และต้องไม่เกินอายุราชการคงเหลือของผู้กู้
3. สมาชิกที่ส่งเงินงวดชำระหนี้เงินกู้เพื่อเหตุฉุกเฉินมาแล้วไม่น้อยกว่าห้างวด หรือชำระหนี้เงินกู้เพื่อเหตุฉุกเฉินมาแล้วไม่น้อยกว่าหนึ่งในสี่ของวงเงินกู้ตามสัญญาที่มีอยู่ ให้กู้เงินเพื่อเหตุฉุกเฉินสัญญาใหม่ โดยหักกลบหนี้กับสัญญาเก่าได้ แต่ให้มีสัญญาเงินกู้เพื่อเหตุฉุกเฉินเพียงสัญญาเดียว

2. หลักเกณฑ์การกู้เงินกู้สามัญ

2.1 วงเงินกู้สามัญและระยะเวลาการชำระคืนเงินกู้

2.1.1 วงเงินกู้สามัญ

อายุการเป็นสมาชิก	จำนวนเท่า ของเงินได้รายเดือน	วงเงินกู้สามัญ ไม่เกิน (บาท)
(1) เป็นสมาชิก 6 เดือน ยกเว้นสมาชิกซึ่งได้รับการบรรจุเป็นพนักงานเทศบาลแล้วไม่น้อยกว่า 6 เดือน เมื่อได้รับการอนุมัติรับเข้าเป็นสมาชิกของสหกรณ์แล้วสามารถยื่นคำขอกู้เงินได้ทันที	15	200,000 บาท
(2) เป็นสมาชิก 1 ปีขึ้นไป แต่ไม่เกิน 2 ปี	25	300,000 บาท
(3) เป็นสมาชิก 2 ปีขึ้นไป แต่ไม่เกิน 3 ปี	35	500,000 บาท
(4) เป็นสมาชิก 3 ปีขึ้นไป แต่ไม่เกิน 5 ปี	45	800,000 บาท
(5) เป็นสมาชิก 5 ปีขึ้นไป	50	2,000,000 บาท
(6) ผู้กู้ซึ่งเป็นสมาชิก จะขอกู้เงินสามัญโดยใช้ค่าหุ้นค้ำประกันได้แต่ไม่เกินร้อยละ เก้าสิบห้าของจำนวนเงินค่าหุ้นที่มีอยู่		

เงินได้รายเดือน หมายถึง เงินเดือนของผู้กู้ร่วมกับเงินประจำตำแหน่ง เงินค่าตอบแทนรายเดือน เงินเพิ่มสำหรับตำแหน่งที่มีเหตุพิเศษ ที่ได้รับจากทางราชการ

2.1.2 ระยะเวลาการชำระคืนเงินกู้

ไม่เกิน 180 งวด ตั้งแต่เดือนแรกที่ผู้กู้ส่งคืนเงินกู้สามัญพร้อมดอกเบี้ย และต้องไม่เกินอายุราชการคงเหลือของผู้กู้

2.2 เกณฑ์เงินได้รายเดือนคงเหลือของผู้กู้เงิน

2.2.1 เกณฑ์เงินได้รายเดือนคงเหลือของผู้กู้เงินกู้เพื่อเหตุฉุกเฉิน และ/หรือเงินกู้สามัญ ต้องมีเงินได้รายเดือนคงเหลือตามเกณฑ์ ดังต่อไปนี้

อัตราเงินเดือนของผู้กู้	เงินได้รายเดือนคงเหลือ*
ไม่เกิน 10,000 บาท	2,000 บาท
เกินกว่า 10,000 บาท ถึง 15,000 บาท	2,500 บาท
เกินกว่า 15,000 บาท ถึง 20,000 บาท	3,500 บาท
เกินกว่า 20,000 บาท ถึง 25,000 บาท	4,500 บาท
เกินกว่า 25,000 บาท ถึง 30,000 บาท	5,500 บาท
เกินกว่า 30,000 บาท ถึง 35,000 บาท	6,500 บาท
เกินกว่า 35,000 บาท ถึง 40,000 บาท	7,500 บาท
เกินกว่า 40,000 บาท ถึง 45,000 บาท	8,500 บาท
เกินกว่า 45,000 บาท ถึง 50,000 บาท	9,500 บาท
เกินกว่า 50,000 บาท ถึง 55,000 บาท	10,500 บาท
เกินกว่า 55,000 บาท ถึง 60,000 บาท	11,500 บาท

2.2.2 ผู้กู้เงินสามัญโดยใช้เงินค้ำประกัน ผู้กู้เงินสามัญโดยใช้เงินค้ำประกัน เพียงอย่างเดียว ต้องมีเงินได้รายเดือนคงเหลือไม่น้อยกว่า 1,000 บาท

3. หลักเกณฑ์การค้ำประกันเงินกู้สามัญ

3.1 ผู้ค้ำประกันต้องมีเงินเดือนตามเกณฑ์ดังต่อไปนี้

วงเงินกู้สามัญ	จำนวนผู้ค้ำประกัน	เงินเดือนของผู้ค้ำประกัน
(1) ผู้กู้เงินสามัญ ไม่เกิน 500,000 บาท	1 คน	ไม่กำหนด
(2) ผู้กู้เงินสามัญ ไม่เกิน 600,000 บาท	2 คน	ไม่ต่ำกว่า 10,000 บาท
(3) ผู้กู้เงินสามัญ ไม่เกิน 800,000 บาท	2 คน	ไม่ต่ำกว่า 12,000 บาท
(4) ผู้กู้เงินสามัญ ไม่เกิน 1,000,000 บาท	2 คน	ไม่ต่ำกว่า 15,000 บาท
(5) ผู้กู้เงินสามัญ เกินกว่า 1,000,000 บาท	3 คน	ไม่ต่ำกว่า 18,000 บาท

3.2 ผู้ค้ำประกันต้องมีอายุราชการคงเหลือไม่น้อยกว่าระยะเวลาการชำระหนี้ของผู้กู้

3.3 ผู้กู้เงินไม่เกิน 500,000 บาท ให้มีผู้ค้ำประกัน 1 คน

3.4 ผู้กู้เงินไม่เกิน 1,000,000 บาท ให้มีผู้ค้ำประกัน 2 คน

3.5 ผู้กู้เงินเกิน 1,000,000 บาท ให้มีผู้ค้ำประกัน 3 คน

3.6 สมาชิกผู้มีเงินเดือนน้อยกว่า 18,000 บาท สามารถค้ำประกันสมาชิกอื่นได้ 2 คน

3.7 สมาชิกผู้มีเงินเดือนตั้งแต่ 18,000 บาท สามารถค้ำประกันสมาชิกอื่นได้ 3 คน

3.8 สมาชิกสามารถค้ำประกันเงินกู้สามัญเพื่อพัฒนาคุณภาพชีวิตตามโครงการต่าง ๆ

ที่คณะกรรมการดำเนินการกำหนด เพิ่มเติมอีก 1 สัญญา

4. หลักเกณฑ์อื่น

4.1 สมาชิกต้องชำระหนี้เงินกู้สามัญรายเดือนมาแล้วไม่น้อยกว่า 12 งวด หรือชำระหนี้เงินกู้สามัญมาแล้วไม่น้อยกว่าหนึ่งในสี่ของวงเงินกู้ตามสัญญาที่มีอยู่ จึงจะมีสิทธิกู้เงินกู้สามัญสัญญาใหม่ ยกเว้น เงินกู้สามัญโดยใช้เงินค้ำประกัน ผู้กู้ต้องชำระเงินกู้ไม่น้อยกว่าสามงวด จึงจะมีสิทธิกู้เงินกู้สามัญสัญญาใหม่ ในการจ่ายเงินกู้สามัญ สหกรณ์จะหักหนี้เงินกู้สามัญคงเหลือตามสัญญาเดิมออกก่อน

4.2 สัญญาเงินกู้สามัญให้มีเพียงสัญญาเดียว ในการจ่ายเงินกู้สามัญ สหกรณ์จะหักหนี้เงินกู้สามัญคงเหลือตามสัญญาเดิมออกก่อน

4.3 สำหรับสมาชิกสหกรณ์ออมทรัพย์พนักงานเทศบาล จำกัด ที่เป็นสมาชิกหรือยังมีหนี้ค้างกับสหกรณ์ออมทรัพย์อื่น สหกรณ์ออมทรัพย์พนักงานเทศบาล จำกัด จะพิจารณาให้เงินกู้ไม่เกินร้อยละเก้าสิบห้าของทุนเรือนหุ้นของสมาชิกรายนั้น ๆ

4.4 สมาชิกที่ขอเงินกู้สามัญโดยใช้บุคคลค้ำประกันทุกราย ต้องส่งรายงานข้อมูลเครดิตของสมาชิกผู้กู้ เพื่อประกอบการพิจารณาการให้เงินกู้แก่สมาชิก

4.5 สมาชิกสามารถกู้เงินกู้สามัญเพื่อพัฒนาคุณภาพชีวิต ตามโครงการต่าง ๆ ที่คณะกรรมการดำเนินการกำหนดขึ้นได้อีก 1 สัญญา

.....

หลักเกณฑ์การกู้เงินของสมาชิกสมทบสหกรณ์ออมทรัพย์พนักงานเทศบาล จำกัด
พ.ศ. 2563

หลักเกณฑ์การกู้เงินเพื่อเหตุฉุกเฉิน

อายุการเป็นสมาชิก	วงเงินกู้	ระยะเวลาการชำระคืนเงินกู้ (งวด)
ต้องเป็นสมาชิกสมทบมาแล้ว ไม่น้อยกว่า 3 เดือน	ไม่เกินร้อยละเก้าสิบห้า ของจำนวนเงินค่าหุ้น ที่ตนเองมีอยู่	ไม่เกิน 10 งวด และต้องไม่เกิน ระยะเวลาคงเหลือตามสัญญาจ้าง ของผู้กู้

หลักเกณฑ์การกู้เงินกู้สามัญ

1. วงเงินกู้สามัญและระยะเวลาการชำระคืนเงินกู้

1.1 วงเงินกู้สามัญ

อายุการเป็นสมาชิก	วงเงินกู้สามัญ ไม่เกิน (บาท)	ระยะเวลาการชำระคืนเงินกู้ (งวด)
(1) ต้องเป็นสมาชิกสมทบมาแล้ว ไม่น้อยกว่า 6 เดือน (2) กู้เงินสามัญโดยใช้ค่าหุ้นได้ ไม่เกินร้อยละเก้าสิบห้า ของค่าหุ้นที่มีอยู่	ไม่เกินร้อยละเก้าสิบห้า ของจำนวนเงินค่าหุ้น ที่ตนเองมีอยู่	ไม่เกิน 24 งวด ตั้งแต่เดือนแรกที่ผู้กู้ ส่งคืนต้นเงินกู้สามัญพร้อมดอกเบี้ย และต้องไม่เกินระยะเวลาคงเหลือ ตามสัญญาจ้างของผู้กู้

2. เกณฑ์เงินได้รายเดือนคงเหลือของผู้กู้เงิน

2.1 เกณฑ์เงินได้รายเดือนคงเหลือของผู้กู้เงินกู้เพื่อเหตุฉุกเฉิน ต้องมีเงินได้รายเดือน คงเหลือไม่น้อยกว่า 1,500.- บาท

2.2 เกณฑ์เงินได้รายเดือนคงเหลือของผู้กู้เงินสามัญ ต้องมีเงินได้รายเดือนคงเหลือตามเกณฑ์ ดังต่อไปนี้

อัตราเงินเดือนของผู้กู้	เงินได้รายเดือนคงเหลือ
(1) ไม่เกิน 10,000 บาท	1,500 บาท
(2) เกินกว่า 10,000 - 15,000 บาท	2,000 บาท
(3) เกินกว่า 15,000 - 20,000 บาท	2,500 บาท
(4) เกินกว่า 20,000 - 30,000 บาท	3,000 บาท
(5) เกินกว่า 30,000 บาทขึ้นไป	4,000 บาท
(6) เงินสามัญโดยใช้เงินค่าหุ้นค้ำประกัน	1,000 บาท

2.3 เงินได้รายเดือน หมายถึง เงินเดือนของผู้กู้ร่วมกับเงินเพิ่มต่าง ๆ ที่ได้รับจากทาง ราชการ

3. หลักเกณฑ์การค้ำประกันเงินกู้สามัญ

- 3.1 ผู้กู้เงินสามัญต้องมีสมาชิกสมทบหรือสมาชิกค้ำประกัน 2 คน
- 3.2 ผู้ค้ำประกันต้องมีระยะเวลาคงเหลือตามสัญญาจ้างหรืออายุราชการคงเหลือไม่น้อยกว่าระยะเวลาชำระหนี้ของผู้กู้
- 3.3 สมาชิกสมทบคนหนึ่งจะเป็นผู้ค้ำประกันสำหรับสมาชิกสมทบผู้กู้มากกว่าสองคนในเวลาเดียวกันไม่ได้

4. หลักเกณฑ์อื่น

- 4.1 สมาชิกต้องชำระหนี้เงินกู้สามัญรายเดือนมาแล้วไม่น้อยกว่า 12 งวด หรือชำระหนี้เงินกู้สามัญมาแล้วไม่น้อยกว่าหนึ่งในสี่ของวงเงินกู้ตามสัญญา ก่อน จึงจะมีสิทธิกู้เงินกู้สามัญสัญญาใหม่ โดยหักกลบลบหนี้กับสัญญาเงินกู้สามัญเดิม
- 4.2 สัญญาเงินกู้สามัญให้มีเพียงสัญญาเดียว ในการจ่ายเงินกู้สามัญ สหกรณ์จะหักหนี้เงินกู้สามัญ เงินกู้เพื่อเหตุฉุกเฉินคงเหลือตามสัญญาเดิมออกก่อน

.....

หลักเกณฑ์การพิจารณาให้ทุนส่งเสริมการศึกษามหาวิทยาลัย จะพิจารณาจากปัจจัย 3 ประการ ดังนี้

- | | |
|---------------------|------|
| (1) ผลการศึกษา | 35 % |
| (2) รายได้ผู้ปกครอง | 40 % |
| (3) จำนวนบุตร | 25 % |

ผลการศึกษา	คะแนน	รายได้ผู้ปกครอง	คะแนน	จำนวนบุตร/คน	คะแนน
95.51 – 100 % คะแนนเฉลี่ย 3.80 – 4.00	35	ต่ำกว่า 15,000	40	3 คนขึ้นไป	25
90.51 – 95.50% คะแนนเฉลี่ย 3.60 – 3.79	30	15,001 – 20,000	35	2 คน	20
85.51 – 90.50% คะแนนเฉลี่ย 3.40 – 3.59	25	20,001 – 25,000	30	1 คน	15
80.51 – 85.50% คะแนนเฉลี่ย 3.20 – 3.39	20	25,001 – 30,000	25	-	-
75.00 – 80.50% คะแนนเฉลี่ย 3.00 – 3.19	15	30,001 ขึ้นไป	20	-	-

*หลักเกณฑ์การให้ทุนส่งเสริมการศึกษามหาวิทยาลัยอาจเปลี่ยนแปลงได้ตามมติคณะกรรมการดำเนินการ

การติดต่อสหกรณ์ออมทรัพย์พนักงานเทศบาล จำกัด

ที่อยู่ เลขที่ 15 ถนนราชบพิธ แขวงราชบพิธ เขตพระนคร กรุงเทพมหานคร 10200

หมายเลขโทรศัพท์ที่ใช้ติดต่อกับสหกรณ์ออมทรัพย์พนักงานเทศบาล จำกัด

โทรศัพท์ : 0-2223-7788 (3 คู่สาย) 0-2225-4084 (อัตโนมัติ 2 คู่สาย)

โทรสาร : 0-2622-3203 (บริหารทั่วไป) 0-2225-2403 (สารสนเทศ)

0-2222-2470 (สินเชื่อ) 0-2622-1595 (การเงิน)

0-2223-2681 (จัดเก็บ 1) 0-2223-2682 (จัดเก็บ 2)

0-2226-3077 (เร่งรัดหนี้สิน)

www.munsaving.com

E-mail : info@munsaving.com

☺ งานบริหารทั่วไป

โทรสาร : 0-2622-3203

ID: LINE สหกรณ์ออมทรัพย์พนักงานเทศบาล จำกัด 086-305-0917

ID: LINE เจ้าหน้าที่สหกรณ์ฯ แต่ละท่าน คือหมายเลขมือถือของเจ้าหน้าที่ท่านนั้น

สอบถามเกี่ยวกับการรับ – ส่งหนังสือ/สมาชิกเข้าใหม่ สมาชิกลาออก/การเปลี่ยนผู้ค้ำประกัน/การเปลี่ยนแปลงเพิ่ม/ลด ค่าหุ้น/การเปลี่ยนแปลงเพิ่ม/ลด/ การชำระหนี้รายเดือน/การโอนย้ายหน่วยงาน/โอนย้ายระหว่างสหกรณ์/การขอเปลี่ยนแปลง ชื่อ – นามสกุล/ การขอรับการสงเคราะห์กรณีสมาชิกถึงแก่กรรม/สมาชิกประสบอุบัติเหตุ และสาธารณภัย/ทุนส่งเสริมการศึกษาบุตรสมาชิก/กองทุนช่วยเหลือผู้ค้ำประกัน			หมายเลขภายใน (หมายเลขมือถือ)
1. นายโกเมศ มาอินทร์	รักษาการหัวหน้างานบริหารทั่วไป	เรื่องติดต่อ	106 (086-335-5794)
2. นางสาวเมษญา กิจตระกูล	เจ้าหน้าที่บริหารทั่วไป	การเปลี่ยนแปลงการเพิ่ม/ลดหุ้น และเงินงวดชำระหนี้/กองทุนช่วยเหลือผู้ค้ำประกัน	107 (064-586-9256)
3. นางสาวปิยมาศ ละมุลน้อย	เจ้าหน้าที่บริหารทั่วไป	ระเบียบวาระการประชุม/รายงานการประชุม/ทุนส่งเสริมการศึกษาบุตร	113
4. นางสาวจันทร์นภา ชัยอนุรักษ์	เจ้าหน้าที่ทะเบียน	การรับสมัครสมาชิกเข้าใหม่	101 (083-099-2570)
5. นายศรัณย์ ม่วงยิ้ม	เจ้าหน้าที่ทะเบียน	สมาชิกขอลาออก/การเปลี่ยนผู้ค้ำประกัน โอนย้ายระหว่างสหกรณ์/เปลี่ยนแปลงชื่อ - นามสกุล	103 (086-305-0920)
6. นายปิยะ โสภภาพ	เจ้าหน้าที่ธุรการ	ประสานงานกับธนาคารและหน่วยงานอื่น	102 (095-385-8823)
7. ปราโมทย์ ประสิทธิ์วัฒน์	เจ้าหน้าที่ธุรการ	สอบถามข้อมูลสมาชิกเบื้องต้น	105
8. นายจิตรีชิต ศรีดี	เจ้าหน้าที่ธุรการ	ลงทะเบียนรักเอกสารที่ส่งมายังสหกรณ์	108
9. นางสาวณัฐนิชา จิตตมาเส	เจ้าหน้าที่ธุรการ	ลงทะเบียนรักเอกสารที่ส่งมายังสหกรณ์	109
10. นายชาคริต โพเราะ	เจ้าหน้าที่ธุรการ	ทุนสงเคราะห์สมาชิกประสบภัย/ถึงแก่กรรม/การโอนย้ายหน่วยงาน	110 (083-096-5208)
11. นายพิพัฒน์พงษ์ รุ่งแสง	เจ้าหน้าที่ธุรการ	ส่งเอกสารต่าง ๆ	112

😊 งานสินเชื่อ

โทรสาร : 0-2222-2470

สอบถามเกี่ยวกับการขอกู้เงินทุกประเภท			หมายเลขภายใน (หมายเลขมือถือ)
1. นายชั้นทอง ภู่มผล	รักษาการ หัวหน้างานสินเชื่อ	สมาชิกสอบถามข้อมูลได้ทุกจังหวัด	300 (083-097-8535)
2. นางขวัญจิต จันทวิช	เจ้าหน้าที่สินเชื่อ	สมาชิกสอบถามข้อมูลได้ทุกจังหวัด	301 (083-097-8537)
3. นางเรณู สุขท่าพูด	เจ้าหน้าที่สินเชื่อ	สมาชิกสอบถามข้อมูลได้ทุกจังหวัด	302 (086-305-0913)
4. นางสาวปราณี ขาวเจริญ	เจ้าหน้าที่สินเชื่อ	สมาชิกสอบถามข้อมูลได้ทุกจังหวัด	306 (083-097-8536)
5. นางสาวพรรณমন วงษ์งามขำ	เจ้าหน้าที่สินเชื่อ	สมาชิกสอบถามข้อมูลได้ทุกจังหวัด	307 (083-099-2567)
6. นางสาวกฤษณา แจ่มเอี่ยม	เจ้าหน้าที่สินเชื่อ	สมาชิกสอบถามข้อมูลได้ทุกจังหวัด	308 (083-097-8538)

😊 งานเร่งรัดหนี้สิน

โทรสาร : 0-2226-3077

สอบถามเกี่ยวกับอายุัด หุ้น/เงินปันผลและเงินเฉลี่ยคืน/กองทุนช่วยเหลือผู้ค้าประกัน/การของด - ลด ส่งต้นเงินกู้สามัญ ในฐานะผู้กู้และผู้ค้าประกัน			หมายเลขภายใน (หมายเลขมือถือ)
1. นางสุพิชา ภักดี	หัวหน้างานเร่งรัดหนี้สิน	จังหวัดที่รับผิดชอบ	600 (086-305-0914)
2. นางธนพร มาอินทร์	เจ้าหน้าที่เร่งรัดหนี้สิน	ทุกจังหวัด	602 (086-305-0915)
3. นายณัฐพล กลิ่นสุคนธ์	เจ้าหน้าที่เร่งรัดหนี้สิน	ทุกจังหวัด	601 (086-305-0915)
4. นางเพียงเพ็ญ แจ่มกระจ่าง	เจ้าหน้าที่เร่งรัดหนี้สิน	ทุกจังหวัด	601 (086-335-5793)
5. นางสาวปาริณารัตน์ วิสมิตะนันท์	เจ้าหน้าที่เร่งรัดหนี้สิน	ทุกจังหวัด	601 (086-335-5793)

ID: LINE เจ้าหน้าที่สหกรณ์ฯ แต่ละท่าน คือหมายเลขมือถือของเจ้าหน้าที่ท่านนั้น

😊 งานสารสนเทศ

โทรสาร : 0-2225-2403

สอบถามเกี่ยวกับงานระบบสารสนเทศ เงินกู้เพื่อเหตุฉุกเฉิน เอทีเอ็ม (ATM)			หมายเลขภายใน (หมายเลขมือถือ)
1. นายปัญญา ลักษณ์ยานนท์	หัวหน้างานสารสนเทศ	เรื่องที่ติดต่อ	800 (086-305-0917)
2. นายไวพจน์ หินวิเศษ	เจ้าหน้าที่ประมวลผลข้อมูล	เงินกู้เพื่อเหตุฉุกเฉิน เอทีเอ็ม (ATM)	801 (086-305-0917)
3. นายองอาจ ชี้อูฐากร	เจ้าหน้าที่ระบบคอมพิวเตอร์	เงินกู้เพื่อเหตุฉุกเฉิน เอทีเอ็ม (ATM)	802 (086-305-0918)

😊 งานการเงิน

โทรสาร : 0-2622-1595

สอบถามเกี่ยวกับการจ่ายเงินกู้สามัญทุกประเภท/การโอนเงินชำระหนี้/การจ่ายเงินทุนสาธารณประโยชน์/ เงินฝากออมทรัพย์พิเศษ			หมายเลขภายใน (หมายเลขมือถือ)
1. นางสาวพรรัชดา วรภักดิ์	หัวหน้างานการเงิน	เรื่องที่ติดต่อ	200
2. นายทรงพล กองทอง	เจ้าหน้าที่การเงิน	จ่ายเงินกู้ทุกประเภท/ทุนการศึกษาบุตร/ ค่าตอบแทนตัวแทน/เงินปันผลและเงินเฉลี่ยคืน	201 (086-305-0916)
3. นางสาววีรวรรณ ตีรรักษา	เจ้าหน้าที่การเงิน	การจ่ายเงินทุนสวัสดิการต่าง ๆ/เอกสารการ โอนเงินชำระหนี้	203
4. นางสาววิภาดา วิชัยดิษฐ	เจ้าหน้าที่การเงิน	จ่ายเงินกู้ทุกประเภท/ทุนการศึกษาบุตร/ ค่าตอบแทนตัวแทน/เงินปันผลและเงินเฉลี่ยคืน	206 (086-305-0916)
5. นางรัชนิดา ดีพร้อม	เจ้าหน้าที่การเงิน	การจ่ายเงินค่าหุ้น	207 (086-305-0916)
6. นางสาววรรดา ขวดยกระจำง	เจ้าหน้าที่การเงิน	จ่ายเงินกู้ฉุกเฉิน/เงินกู้สามัญ (เงินสด)	204 (086-340-6530)
7. นางจีราพร บัวแดง	เจ้าหน้าที่การเงิน	เงินฝากออมทรัพย์พิเศษ	205 (083-096-5209)

😊 งานบัญชี

โทรสาร : 0-2622-1595

การบัญชี			หมายเลขภายใน (หมายเลขมือถือ)
1. นางสาวเบญจมา สมจิตร	หัวหน้างานบัญชี	เรื่องที่ติดต่อ	700
2. นางประภารัตน์ กลิ่นสุนทร	เจ้าหน้าที่บัญชี	การบัญชี	701
3. นางสาวสุชาดา พุดทองคำ	เจ้าหน้าที่บัญชี	การบัญชี	702

ID: LINE เจ้าหน้าที่สหกรณ์ฯ แต่ละท่าน คือหมายเลขมือถือของเจ้าหน้าที่ท่านนั้น

😊 งานจัดเก็บและตรวจสอบ 1

โทรสาร : 0-2223-2681

สอบถามเกี่ยวกับการชำระเงินก่อนกำหนด/การชำระหนี้ค้ำ/การคืนหุ้น/การคืนเงินเก็บเกิน/เงินปันผล และเงินเฉลี่ยคืน/การเรียกเก็บเงินได้รายเดือน			หมายเลขภายใน (หมายเลขมือถือ)
นางสาวศรีสรวงย์ สุดใจ	รักษาการหัวหน้างานจัดเก็บ และตรวจสอบ 1	จังหวัดที่รับผิดชอบ	400 (086-335-5794)
1. นางสาวนฤมล ธรรมคุณศรี	เจ้าหน้าที่จัดเก็บ และตรวจสอบ	กระบี่/กาญจนบุรี/กาฬสินธุ์/ กำแพงเพชร	409 (083-099-2566)
2. นางสาวกนกวรรณ ทวีมาก	เจ้าหน้าที่จัดเก็บ และตรวจสอบ	ขอนแก่น/จันทบุรี/ฉะเชิงเทรา	401 (086-305-0912)
3. นางสาวณัฐนิชวิทย์ ฐิติกรโยธิน	เจ้าหน้าที่จัดเก็บ และตรวจสอบ	ชลบุรี/ชัยนาท/ชัยภูมิ	404 (086-305-0921)
4. นางประภาพร จันทร์เรือง	เจ้าหน้าที่จัดเก็บ และตรวจสอบ	ชุมพร/เชียงใหม่/ตรัง/ตราด	405 (086-335-5791)
5. นางพิมพ์ญะภัส หุตะแพทย์	เจ้าหน้าที่จัดเก็บ และตรวจสอบ	ตาก/นครนายก/นครปฐม/นครพนม/ นครราชสีมา	407 (083-099-2565)
6. นางสาวภูวนิดา หุตะแพทย์	เจ้าหน้าที่จัดเก็บ และตรวจสอบ	นครศรีธรรมราช/นครสวรรค์/นนทบุรี	406 (086-378-8912)
7. นางสาวศิริติยา คชพิมพ์	เจ้าหน้าที่จัดเก็บ และตรวจสอบ	นราธิวาส/น่าน/บุรีรัมย์/ปทุมธานี	408 (086-378-8911)
8. นางบังอร ชูผล	เจ้าหน้าที่จัดเก็บ และตรวจสอบ	ประจวบคีรีขันธ์/ปราจีนบุรี/ปัตตานี/ พระนครศรีอยุธยา/พังงา	402 (086-378-8916)
9. นางสาวหนึ่งนิษภัตร์ ศุภกรรติ	เจ้าหน้าที่จัดเก็บ และตรวจสอบ	-	410 (086-378-8913)

ID: LINE เจ้าหน้าที่สหกรณ์ฯ แต่ละท่าน คือหมายเลขมือถือของเจ้าหน้าที่ท่านนั้น

😊 งานจัดเก็บและตรวจสอบ 2

โทรสาร : 0-2223-2682

สอบถามเกี่ยวกับการชำระเงินก่อนกำหนด/การชำระหนี้ค้าง/การคืนหุ้น/การคืนเงินเก็บเกิน/เงินปันผล และเงินเฉลี่ยคืน/การเรียกเก็บเงินได้รายเดือน			หมายเลขภายใน (หมายเลขมือถือ)
นางนันทิมา เขียวทอง	หัวหน้างานจัดเก็บ และตรวจสอบ 2	จังหวัดที่รับผิดชอบ	500 (086-305-0911)
1. (ว่าง)	เจ้าหน้าที่จัดเก็บ และตรวจสอบ	พัทลุง/พะเยา/พิจิตร/พิษณุโลก/เพชรบุรี	501 (086-378-8916)
2. นางสาวสุรีย์พร จารุกักติ	เจ้าหน้าที่จัดเก็บ และตรวจสอบ	เพชรบูรณ์/แพร่/ภูเก็ต/มหาสารคาม/ มุกดาหาร/แม่ฮ่องสอน/ยโสธร/ยะลา	506 (086-378-8915)
3. นางสาวหทัยทิพย์ โปธิประเสริฐ	เจ้าหน้าที่จัดเก็บ และตรวจสอบ	ร้อยเอ็ด/ระนอง/ระยอง/ราชบุรี	508 (086-378-8918)
4. นางสาวมัทธมิตา ฉ่ำมะนา	เจ้าหน้าที่จัดเก็บ และตรวจสอบ	ลพบุรี/ลำปาง/ลำพูน/เลย/ศรีสะเกษ	509 (086-378-8917)
5. นางเจติยา ประทุมเมือง	เจ้าหน้าที่จัดเก็บ และตรวจสอบ	สกลนคร/สตูล/สมุทรปราการ/ สมุทรสงคราม/สมุทรสาคร/สงขลา	502 (083-099-2568)
6. นายบัณฑิตย์ จันทวิช	เจ้าหน้าที่จัดเก็บ และตรวจสอบ	สระบุรี/สิงห์บุรี/สุโขทัย/สุพรรณบุรี/ สุราษฎร์ธานี	503 (086-335-5792)
7. นางสาวพรกมล สมพงษ์	เจ้าหน้าที่จัดเก็บ และตรวจสอบ	สุรินทร์/หนองคาย/อ่างทอง/อุตรธานี/ อุตรดิตถ์/อุทัยธานี	503 (064-586-9257)
8. นางสมบัติ หลุศรีบุญกุล	เจ้าหน้าที่จัดเก็บ และตรวจสอบ	อุบลราชธานี/หนองบัวลำภู/สระแก้ว อำนาจเจริญ/บึงกาฬ/ส่วนกลาง	505 (083-099-2571)
9. นางประภรณ์ วิเศษสังข์	เจ้าหน้าที่จัดเก็บ และตรวจสอบ	-	507 (083-099-2499)

ID: LINE เจ้าหน้าที่สหกรณ์ฯ แต่ละท่าน คือหมายเลขมือถือของเจ้าหน้าที่ท่านนั้น

หลักการสหกรณ์

หลักการสหกรณ์ คือ “แนวทางที่สหกรณ์ยึดถือปฏิบัติ เพื่อให้คุณค่าของสหกรณ์เกิดผลเป็นรูปธรรม” ซึ่งประกอบด้วย หลักการที่สำคัญ ๗ ประการ กล่าวคือ

หลักการที่ ๑ การเปิดรับสมัครสมาชิกทั่วไปและด้วยความสมัครใจ

สหกรณ์เป็นองค์การแห่งความสมัครใจที่เปิดรับบุคคลทั้งหลายที่สามารถใช้บริการของสหกรณ์และเต็มใจรับผิดชอบในฐานะสมาชิก เข้าเป็นสมาชิกโดยปราศจากการกีดกันทางเพศ สังคม เชื้อชาติ การเมือง หรือศาสนา

หลักการที่ ๒ การควบคุมโดยสมาชิกตามหลักประชาธิปไตย

สหกรณ์เป็นองค์การประชาธิปไตย ที่ควบคุมโดยมวลสมาชิกผู้มีส่วนร่วมอย่างแข็งขันในการกำหนดนโยบายและการตัดสินใจ บุรุษและสตรีผู้ที่ได้รับเลือกให้เป็นตัวแทนสมาชิกต้องรับผิดชอบต่อมวลสมาชิกในสหกรณ์ชั้นปฐมสมาชิกมีสิทธิในการออกเสียงเท่าเทียมกัน (สมาชิกหนึ่งคนหนึ่งเสียง) สำหรับสหกรณ์ในระดับอื่นให้ดำเนินไปตามแนวทางประชาธิปไตยเช่นเดียวกัน

หลักการที่ ๓ การมีส่วนร่วมทางเศรษฐกิจโดยสมาชิก

สมาชิกสหกรณ์พึงมีส่วนให้ทุนแก่สหกรณ์อย่างเป็นธรรม และควบคุมการใช้ทุนของสหกรณ์ตามแนวทางประชาธิปไตย ทุนของสหกรณ์อย่างน้อยส่วนหนึ่งต้องเป็นทรัพย์สินส่วนรวมของสหกรณ์ สมาชิกจะได้รับผลตอบแทนสำหรับเงินทุนตามเงื่อนไขแห่งสมาชิกภาพในอัตราที่จำกัด (ถ้ามี) มวลสมาชิกเป็นผู้จัดสรรผลประโยชน์ส่วนเกิน เพื่อจุดมุ่งหมายประการใดประการหนึ่ง หรือทั้งหมดดังต่อไปนี้ คือ เพื่อการพัฒนาสหกรณ์ของตน โดยจัดให้เป็นทุนสำรองของสหกรณ์ ซึ่งส่วนหนึ่งแห่งทุนนี้ต้องไม่นำมาแบ่งปันกัน เพื่อประโยชน์แก่สมาชิกตามส่วนของปริมาณธุรกิจที่ทำกับสหกรณ์ เพื่อสนับสนุนกิจกรรมอื่นใดที่มวลสมาชิกเห็นชอบ

หลักการที่ ๔ หลักการปกครองตนเองและความเป็นอิสระ

สหกรณ์เป็นองค์การอิสระและพึ่งพาตนเอง โดยการควบคุมของสมาชิก ในกรณีที่สหกรณ์จำเป็นต้องมีข้อตกลง หรือผูกพันกับองค์การอื่น ๆ รวมถึงองค์การของรัฐ หรือต้องแสวงหาทุนจากแหล่งภายนอก สหกรณ์ต้องกระทำภายใต้เงื่อนไขอันเป็นที่มั่นใจได้ว่า มวลสมาชิกจะยังคงไว้ซึ่งอำนาจในการควบคุมตามแนวทางประชาธิปไตยและยังคงดำรงความเป็นอิสระของสหกรณ์

หลักการที่ ๕ การศึกษา การฝึกอบรม และข้อมูลข่าวสาร

สหกรณ์พึงให้การศึกษ และการฝึกอบรมแก่มวลสมาชิก ตัวแทนสมาชิก ผู้จัดการ และพนักงาน เพื่อบุคคลเหล่านั้นสามารถมีส่วนช่วยพัฒนาสหกรณ์ของตนได้อย่างมีประสิทธิภาพ รวมถึงการให้ข่าวสารแก่สาธารณชน โดยเฉพาะอย่างยิ่งแก่เยาวชน และบรรดาผู้นำทางความคิดในเรื่องคุณลักษณะ และคุณประโยชน์ของสหกรณ์ได้

หลักการที่ ๖ การร่วมมือระหว่างสหกรณ์

สหกรณ์สามารถให้บริการแก่สมาชิกได้อย่างมีประสิทธิภาพสูงสุด และเสริมสร้างความเข้มแข็งให้แก่ขบวนการสหกรณ์ได้ โดยการประสานความร่วมมือกันในระดับท้องถิ่น ระดับชาติ ระดับภูมิภาค และระดับนานาชาติ

หลักการที่ ๗ ความเอื้ออาทรต่อชุมชน

สหกรณ์พึงดำเนินกิจกรรมเพื่อการพัฒนาที่ยั่งยืนของชุมชน ตามนโยบายที่มวลสมาชิกให้ความเห็นชอบ

.....



พิมพ์ที่ บริษัท พี.เค.เค. พรินท์ติ้ง จำกัด

๘๘/๑๔๘ หมู่ที่ ๑ ถ.กรุงนนท์-จตุรรม ต.ศาลากลาง อ.บางกรวย จ.นนทบุรี ๑๑๑๓๐
โทร. ๐๘๑-๘๒๐-๗๒๖๓, ๐๘๘-๒๗๘-๕๐๑๓ E-mail : pkktng@gmail.com