

รายงานกิจการ  
สหกรณ์ออมทรัพย์พนักงานเทศบาล จำกัด  
ประจำปี 2560

---



## สหกรณ์ออมทรัพย์พนักงานเทศบาล จำกัด

### สารบัญ

สารจากประธานกรรมการดำเนินการ	5
รายนามคณะกรรมการดำเนินการสหกรณ์ออมทรัพย์พนักงานเทศบาล จำกัด ชุดที่ 45	6
รายนามเจ้าหน้าที่สหกรณ์ออมทรัพย์พนักงานเทศบาล จำกัด	9
โครงสร้างการบริหารงานสหกรณ์ออมทรัพย์พนักงานเทศบาล จำกัด	12
รายงานผลการดำเนินงาน ประจำปี 2560	13
รายงานผู้สอบบัญชี ประจำปี 2560	19
รายงานผู้ตรวจสอบกิจการ ประจำปี 2560	43
การจัดสรรกำไรสุทธิ ประจำปี 2560	49
การคิดเงินปันผลตามหุ้น	50
สวัสดิการของสมาชิก	51
หลักเกณฑ์และเงื่อนไขการขอกู้เงิน	52
หลักการสหกรณ์	57



**สารจากประธานกรรมการดำเนินการ  
สหกรณ์ออมทรัพย์พนักงานเทศบาล จำกัด**

**เรียน สมาชิกสหกรณ์ออมทรัพย์พนักงานเทศบาล จำกัดทุกท่าน**

สหกรณ์ออมทรัพย์พนักงานเทศบาล จำกัด เริ่มก่อตั้งครั้งแรกในปีพุทธศักราช ๒๕๑๖ มีวัตถุประสงค์ที่สำคัญคือ ส่งเสริมให้สมาชิกออมทรัพย์ และให้กู้ยืมเงินเพื่อการอันจำเป็น หรือก่อให้เกิดผลประโยชน์เพิ่มพูน รวมทั้งจัดสวัสดิการต่าง ๆ เพื่อเสริมสร้างคุณภาพชีวิตของสมาชิก การดำเนินกิจการจนถึงปัจจุบันนี้นับเป็นปีที่ ๔๔ สหกรณ์ออมทรัพย์พนักงานเทศบาล จำกัด ได้มีความเปลี่ยนแปลงและพัฒนาอย่างต่อเนื่องมาโดยตลอด โดยยึดหลักผลประโยชน์ของสมาชิกส่วนรวมเป็นหลักตามแนวคิดและปรัชญาของสหกรณ์

ในรอบปี ๒๕๖๐ ที่ผ่านมา นอกจากเป็นปีที่สหกรณ์ออมทรัพย์พนักงานเทศบาล จำกัด ดำเนินกิจการครบ ๔๔ ปี สหกรณ์ออมทรัพย์พนักงานเทศบาล จำกัด ยังได้พัฒนาการดำเนินงาน การให้บริการสมาชิก และลดค่าใช้จ่ายต่าง ๆ ทำให้สหกรณ์ออมทรัพย์พนักงานเทศบาล จำกัด สามารถจ่ายเงินปันผลสูงถึงร้อยละ ๖.๓๐ และเงินเฉลี่ยคืนตามส่วนดอกเบียเงินกู้ร้อยละ ๑๑.๐๐

ในนามของคณะกรรมการดำเนินการสหกรณ์ออมทรัพย์พนักงานเทศบาล จำกัด ชุดที่ ๔๕ ขอขอบคุณสมาชิกทุกท่านที่ได้ให้ความไว้วางใจ สนับสนุนการดำเนินกิจการของสหกรณ์ออมทรัพย์พนักงานเทศบาล จำกัด ด้วยดีตลอดมา คณะกรรมการดำเนินการ และฝ่ายจัดการของสหกรณ์ออมทรัพย์พนักงานเทศบาล จำกัด จะปฏิบัติงานด้วยความมุ่งมั่น พุ่เมเท ปฏิบัติหน้าที่อย่างเต็มความสามารถ เพื่อให้สหกรณ์ออมทรัพย์พนักงานเทศบาล จำกัด มีความเจริญก้าวหน้า เป็นกิจการที่มีความมั่นคงและเจริญเติบโตอย่างยั่งยืน และก่อให้เกิดประโยชน์สูงสุดต่อสมาชิกทุกท่านต่อไป

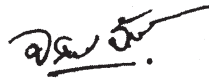

(นายจรินทร์ จักกะพาก)  
ประธานกรรมการดำเนินการ  
สหกรณ์ออมทรัพย์พนักงานเทศบาล จำกัด

**คณะกรรมการดำเนินการสหกรณ์ออมทรัพย์พนักงานเทศบาล จำกัด**  
**ชุดที่ 45**

.....

1. นายจรินทร์	จักกะพาก	ประธานกรรมการดำเนินการ
2. นายดุष्ฎิ	สุวัฒน์วิทยากร	รองประธานกรรมการดำเนินการ
3. นายธนา	ยันตร์โกวิท	กรรมการดำเนินการและเหรัญญิก
4. นายถาวร	จันทร์กล้า	กรรมการดำเนินการและเลขานุการ
5. นายเปี่ยมศักดิ์	ตันนรินทร์	กรรมการดำเนินการ
6. นายไพศาล	บัวแดง	กรรมการดำเนินการ
7. นายเจริญชัย	พัศดารักษ์	กรรมการดำเนินการ
8. นายอนิรุจ	อารีย์	กรรมการดำเนินการ
9. นายรัชพล	อภิรติมัย	กรรมการดำเนินการ
10. นายสรณะ	เทพเนาวิ	กรรมการดำเนินการ
11. นายคม	แสงบำรุง	กรรมการดำเนินการ
12. นายคนองพล	เพชรรัตน์	กรรมการดำเนินการ
13. นายวิรัตน์	จิระศรีไพฑูรย์	กรรมการดำเนินการ
14. นายนิคม	พลาพล	กรรมการดำเนินการ
15. นายสุริยะมงคล	ศรีสุระ	กรรมการดำเนินการ

**ที่ปรึกษาอดีตสมาชิก**

1. นายกฤษฏา	บุญราช	ปลัดกระทรวงมหาดไทย (1 มีนาคม 2560 – 30 กันยายน 2560)
2. นายสุทธิพงษ์	จุลเจริญ	รองปลัดกระทรวงมหาดไทย (1 มีนาคม 2560 – 30 กันยายน 2560)
3. นายวีระยุทธ	เอี่ยมอำภา	ข้าราชการบำนาญ (1 มีนาคม 2560 – ปัจจุบัน)
4. นายฉัตรชัย	พรหมเลิศ	ปลัดกระทรวงมหาดไทย (1 ตุลาคม 2560 – ปัจจุบัน)
5. นายบุญธรรม	เลิศสุชีเกษม	รองปลัดกระทรวงมหาดไทย (1 ตุลาคม 2560 – ปัจจุบัน)
6. นายสุทธิพงษ์	จุลเจริญ	อธิบดีกรมส่งเสริมการปกครองท้องถิ่น (1 ตุลาคม 2560 – ปัจจุบัน)
7. นายขจร	ศรีชวนทัย	รองอธิบดีกรมส่งเสริมการปกครองท้องถิ่น (2 พฤศจิกายน 2560 ถึงปัจจุบัน)

### ที่ปรึกษาคณะกรรมการดำเนินการ ชุดที่ 45

- |                  |              |                                |
|------------------|--------------|--------------------------------|
| 1. นางศจี        | โพธิปักษ์    | ข้าราชการบำนาญ                 |
| 2. นายวสันต์     | วรรณโรทร     | ข้าราชการบำนาญ                 |
| 3. นายธงชัย      | ชัยรุ่งเรือง | พนักงานเทศบาลผู้รับบำนาญ       |
| 4. นายเสรี       | ทองเทศ       | พนักงานเทศบาลผู้รับบำนาญ       |
| 5. นางสาวพรศรี   | กิจธรรม      | พนักงานเทศบาลผู้รับบำนาญ       |
| 6. นายฉลองศักดิ์ | อักษรดี      | พนักงานเทศบาลผู้รับบำนาญ       |
| 7. นายฐานิตย์    | น้อยเพ็ง     | ข้าราชการบำนาญ                 |
| 8. นายสมศักดิ์   | ลาภอดิศร     | ข้าราชการบำนาญ                 |
| 9. นายสวัสดิ์    | สุทธิ        | ปลัดเทศบาลตำบลบางหลวง จ.นครปฐม |

### คณะอนุกรรมการเงินกู้

- |                    |            |                        |
|--------------------|------------|------------------------|
| 1. นายถาวร         | จันทร์กล้า | ประธานอนุกรรมการ       |
| 2. นายเปี่ยมศักดิ์ | ตันนรินทร์ | อนุกรรมการ             |
| 3. นายไพศาล        | บัวแดง     | อนุกรรมการ             |
| 4. นายคม           | แสงบำรุง   | อนุกรรมการ             |
| 5. นายสุริยมงคล    | ศรีสุระ    | อนุกรรมการและเลขานุการ |

### คณะอนุกรรมการพิจารณาให้ทุนส่งเสริมการศึกษาบุตรสมาชิกฯ

- |                    |                |                        |
|--------------------|----------------|------------------------|
| 1. นายไพศาล        | บัวแดง         | ประธานอนุกรรมการ       |
| 2. นายถาวร         | จันทร์กล้า     | อนุกรรมการ             |
| 3. นายเปี่ยมศักดิ์ | ตันนรินทร์     | อนุกรรมการ             |
| 4. นายเจริญชัย     | พัศดารักษ์     | อนุกรรมการ             |
| 5. นายอนิรุจ       | อารีย์         | อนุกรรมการ             |
| 6. นายรัชพล        | อภิรติมัย      | อนุกรรมการ             |
| 7. นายสรณะ         | เทพเนา         | อนุกรรมการ             |
| 8. นายคม           | แสงบำรุง       | อนุกรรมการ             |
| 9. นายคนองพล       | เพ็ชรรัตน์     | อนุกรรมการ             |
| 10. นายวิรัตน์     | จิระศรีไพฑูรย์ | อนุกรรมการ             |
| 11. นายนิคม        | พลาพล          | อนุกรรมการ             |
| 12. นายสุริยมงคล   | ศรีสุระ        | อนุกรรมการ             |
| 13. นางจิริพัฒน์   | เถียรพานิช     | อนุกรรมการ             |
| 14. นายกฤษดา       | สมประสงค์      | อนุกรรมการ             |
| 15. นางสาวเรไร     | รัตนานนท์      | อนุกรรมการ             |
| 16. นายบัณฑิต      | สุวรรณศิลป์    | อนุกรรมการและเลขานุการ |

**คณะอนุกรรมการพิจารณาให้การสงเคราะห์สมาชิกผู้ประสบภัย**

- |                    |                |                        |
|--------------------|----------------|------------------------|
| 1. นายคนองพล       | เพ็ชรรีน       | ประธานอนุกรรมการ       |
| 2. นายถาวร         | จันทร์กล้า     | อนุกรรมการ             |
| 3. นายเปี่ยมศักดิ์ | ตันนิรัตน์     | อนุกรรมการ             |
| 4. นายไพศาล        | บัวแดง         | อนุกรรมการ             |
| 5. นายเจริญชัย     | พัศดารักษ์     | อนุกรรมการ             |
| 6. นายอนิรุจ       | อารีย์         | อนุกรรมการ             |
| 7. นายธัชพล        | อภิรติมัย      | อนุกรรมการ             |
| 8. นายสรณะ         | เทพเนา         | อนุกรรมการ             |
| 9. นายคม           | แสงบำรุง       | อนุกรรมการ             |
| 10. นายวิรัตน์     | จิระศรีไพฑูรย์ | อนุกรรมการ             |
| 11. นายนิคม        | พลาพล          | อนุกรรมการ             |
| 12. นายสุริยะมงคล  | ศรีสุระ        | อนุกรรมการ             |
| 13. นางจิรพัฒน์    | เหียรพานิช     | อนุกรรมการ             |
| 14. นายกฤษดา       | สมประสงค์      | อนุกรรมการ             |
| 15. นางสาวเรไร     | รัตนานนท์      | อนุกรรมการ             |
| 16. นายบัณฑิต      | สุวรรณศิลป์    | อนุกรรมการและเลขานุการ |

**คณะอนุกรรมการข้อบังคับ ระเบียบ และกลั่นกรองงาน**

- |                    |                |                        |
|--------------------|----------------|------------------------|
| 1. นายเปี่ยมศักดิ์ | ตันนิรัตน์     | ประธานอนุกรรมการ       |
| 2. นายถาวร         | จันทร์กล้า     | อนุกรรมการ             |
| 3. นายไพศาล        | บัวแดง         | อนุกรรมการ             |
| 4. นายเจริญชัย     | พัศดารักษ์     | อนุกรรมการ             |
| 5. นายอนิรุจ       | อารีย์         | อนุกรรมการ             |
| 6. นายธัชพล        | อภิรติมัย      | อนุกรรมการ             |
| 7. นายสรณะ         | เทพเนา         | อนุกรรมการ             |
| 8. นายคม           | แสงบำรุง       | อนุกรรมการ             |
| 9. นายคนองพล       | เพ็ชรรีน       | อนุกรรมการ             |
| 10. นายวิรัตน์     | จิระศรีไพฑูรย์ | อนุกรรมการ             |
| 11. นายนิคม        | พลาพล          | อนุกรรมการ             |
| 12. นายสุริยะมงคล  | ศรีสุระ        | อนุกรรมการ             |
| 13. นางจิรพัฒน์    | เหียรพานิช     | อนุกรรมการ             |
| 14. นายกฤษดา       | สมประสงค์      | อนุกรรมการ             |
| 15. นางสาวเรไร     | รัตนานนท์      | อนุกรรมการ             |
| 16. นายบัณฑิต      | สุวรรณศิลป์    | อนุกรรมการและเลขานุการ |

**ผู้ตรวจสอบกิจการ**

นายสุวิช เต็มพรเลิศ

**ผู้สอบบัญชีได้รับอนุญาต**

นายชาติรี ศิริพานิชกร



## รายนามเจ้าหน้าที่บริหารและเจ้าหน้าที่สหกรณ์ออมทรัพย์พนักงานเทศบาล จำกัด

### ฝ่ายบริหาร

1. นายบัณฑิต	สุวรรณศิลป์	ผู้จัดการ
2. นางจิรพัฒน์	เถียรพานิช	ผู้ช่วยผู้จัดการ
3. นายกฤษดา	สมประสงค์	หัวหน้าฝ่ายอำนวยการ
4. นางสาวเรไร	รัตนานนท์	หัวหน้าฝ่ายการเงินและบัญชี

### ฝ่ายอำนวยการ

#### \* งานบริหารทั่วไป

1. นายภากร	ศรีประพัฒน์	หัวหน้างานบริหารทั่วไป
2. นายโกเมศ	มาอินทร์	เจ้าหน้าที่บริหารทั่วไป
3. นางสาวเมษญา	กิจตระกูล	เจ้าหน้าที่บริหารทั่วไป
4. นางวิษัญดา	เขยมาลัย	เจ้าหน้าที่ทะเบียน
5. นายชันทอง	ภูผล	เจ้าหน้าที่ทะเบียน
6. นางสุภัก	วงษ์งามขำ	เจ้าหน้าที่ธุรการ
7. นายปิยะ	โสภาพ	เจ้าหน้าที่ธุรการ
8. นายฐิติโชติ	ศรีดี	เจ้าหน้าที่ธุรการ
9. นายปราโมทย์	ประสิทธิ์วัฒน์	เจ้าหน้าที่ธุรการ
10. นางสาวณัฐนียา	จิตตมาเส	เจ้าหน้าที่ธุรการ
11. นายชาคริต	ไพเราะ	เจ้าหน้าที่ธุรการ

#### \* งานสารสนเทศ

1. นายปัญญา	ลักษณยานนท์	หัวหน้างานสารสนเทศ
2. นายไวพจน์	หินวิเศษ	เจ้าหน้าที่ประมวลผลข้อมูล
3. นายองอาจ	ชื่อธูกร	เจ้าหน้าที่ระบบงานคอมพิวเตอร์

#### \* งานสินเชื่อ

1. นางนันทิมา	เขียวทอง	หัวหน้างานสินเชื่อ
2. นางขวัญจิต	จันทวิช	เจ้าหน้าที่สินเชื่อ
3. นางเรณู	สุขท่าพูด	เจ้าหน้าที่สินเชื่อ
4. นางเพียงเพ็ญ	แจ่มกระจ่าง	เจ้าหน้าที่สินเชื่อ
5. นางทรงพร	นาคถมยา	เจ้าหน้าที่สินเชื่อ
6. นายณัฐพล	กลิ่นสุคนธ์	เจ้าหน้าที่สินเชื่อ
7. นายศรัณย์	ม่วงยิ้ม	เจ้าหน้าที่สินเชื่อ
8. นางสาวปราณี	ขาวเจริญ	เจ้าหน้าที่สินเชื่อ
9. นางสาวพรพรรณ	วงษ์งามขำ	เจ้าหน้าที่สินเชื่อ
10. นางสาวกฤษณา	แจ่มเอี่ยม	เจ้าหน้าที่สินเชื่อ

## \* งานเร่งรัดหนี้สิน

1. นางพิชชาภรณ์	อิม่อ่วม	หัวหน้างานเร่งรัดหนี้สิน
2. นางประภาพร	จันทร์เรือง	เจ้าหน้าที่เร่งรัดหนี้สิน
3. นางธนพร	มาอินทร์	เจ้าหน้าที่เร่งรัดหนี้สิน

## ฝ่ายการเงินและบัญชี

## \* งานการเงิน

1. นางสาวพรรัชดา	วราภักดิ์	หัวหน้างานการเงิน
2. นางบุษราภรณ์	ศรีสุวรรณ	เจ้าหน้าที่การเงิน
3. นางจีราพร	บัวแดง	เจ้าหน้าที่การเงิน
4. นางสาววรรดา	ช่วยกระจำง	เจ้าหน้าที่การเงิน
5. นางสาววีรวรรณ	ดีรักษา	เจ้าหน้าที่การเงิน
6. นายทรงพล	กองทอง	เจ้าหน้าที่การเงิน
7. นางสาววิภาดา	วิชัยดิษฐ	เจ้าหน้าที่การเงิน
8. นางรัชนิดา	ดีพร้อม	เจ้าหน้าที่การเงิน

## \* งานบัญชี

1. นางประภาพร	ชาติชนา	หัวหน้างานบัญชี
2. นางสาวสุชาดา	พุดทองคำ	เจ้าหน้าที่บัญชี
3. นางประภารัตน์	กลีนสุคนธ์	เจ้าหน้าที่บัญชี

## \* งานจัดเก็บและตรวจสอบ 1

1. นางมนต์ญกรณ	ฐิติกรโยธิน	หัวหน้างานจัดเก็บและตรวจสอบ 1
2. นางพิยาพร	ภูผล	เจ้าหน้าที่จัดเก็บและตรวจสอบ
3. นางจินตนา	ทัศนาศนา	เจ้าหน้าที่จัดเก็บและตรวจสอบ
4. นางสุพิชา	ภักดี	เจ้าหน้าที่จัดเก็บและตรวจสอบ
5. นางสาวศรีสังวาลย์	สุดใจ	เจ้าหน้าที่จัดเก็บและตรวจสอบ
6. นางสาวณัฐนิษฐ์	ฐิติกรโยธิน	เจ้าหน้าที่จัดเก็บและตรวจสอบ
7. นางสาวภูวนิดา	หุตะแพทย์	เจ้าหน้าที่จัดเก็บและตรวจสอบ
8. นางพิมพ์ญะภัส	หุตะแพทย์	เจ้าหน้าที่จัดเก็บและตรวจสอบ
9. นางสาวปาริณารัตน์	วิสมิตะนันท์	เจ้าหน้าที่จัดเก็บและตรวจสอบ
10. นางสาวดิรัทยา	คชพิมพ์	เจ้าหน้าที่จัดเก็บและตรวจสอบ
11. นางสาวหนึ่งนิชภัทร์	ศุภกรรติ	เจ้าหน้าที่จัดเก็บและตรวจสอบ

## \* งานจัดเก็บรายได้และตรวจสอบ 2

1. นางสาวเบญจา	สมจิตร	หัวหน้างานจัดเก็บและตรวจสอบ 2
2. นางบังอร	ชูผล	เจ้าหน้าที่จัดเก็บและตรวจสอบ
3. นางเจติยา	ประทุมเมือง	เจ้าหน้าที่จัดเก็บและตรวจสอบ
4. นางสาวพรกมล	สมพงษ์	เจ้าหน้าที่จัดเก็บและตรวจสอบ
5. นางสมบัติ	หลุศรียกุล	เจ้าหน้าที่จัดเก็บและตรวจสอบ
6. นางสาวสุรีย์พร	จารุภักติ	เจ้าหน้าที่จัดเก็บและตรวจสอบ
7. นางประภรณ์	วิเศษสังข์	เจ้าหน้าที่จัดเก็บและตรวจสอบ
8. นางสาวมัชฌิมา	ฉ่ำมะนา	เจ้าหน้าที่จัดเก็บและตรวจสอบ
9. นางสาวหทัยทิพย์	โพธิประเสริฐ	เจ้าหน้าที่จัดเก็บและตรวจสอบ
10. นายศิริวัช	คำหอมกุล	เจ้าหน้าที่จัดเก็บและตรวจสอบ

## โครงสร้างการบริหารงานสหกรณ์ออมทรัพย์พนักงานเทศบาล จำกัด

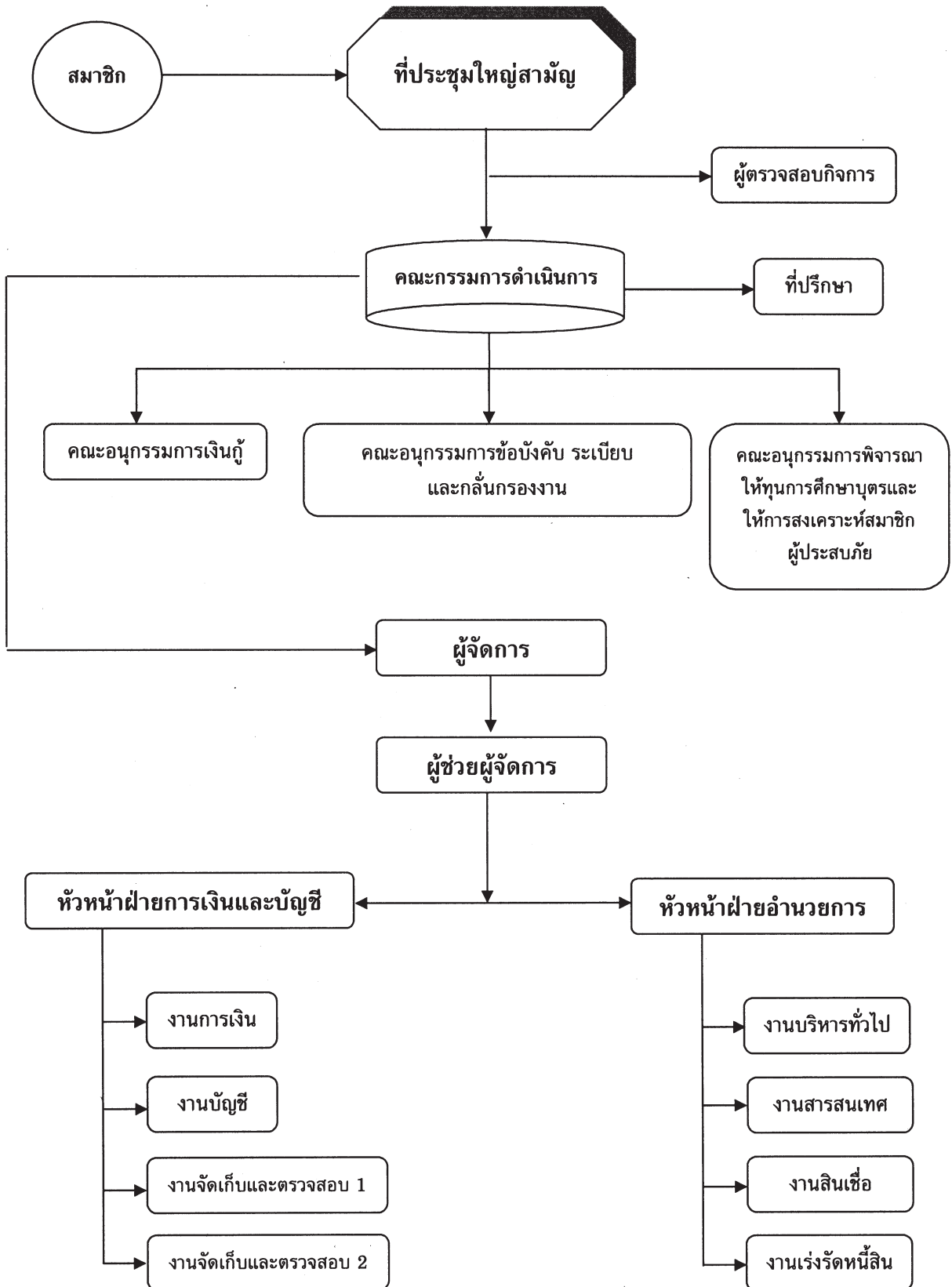



รายงานผลการดำเนินงาน  
ประจำปี 2560



## รายงานผลการดำเนินงาน ประจำปี 2560

คณะกรรมการดำเนินการ ชุดที่ 45 ขอเสนอรายงานผลการดำเนินงาน ประจำปี 2560 ของ สหกรณ์ออมทรัพย์พนักงานเทศบาล จำกัด ดังต่อไปนี้

สหกรณ์ออมทรัพย์พนักงานเทศบาล จำกัด ได้จดทะเบียนตามพระราชบัญญัติสหกรณ์ พ.ศ. 2511 เมื่อวันที่ 2 มีนาคม 2516 และได้เริ่มประกอบธุรกิจ ตั้งแต่วันที่ 1 พฤษภาคม 2516 เป็นต้นมา สำหรับในปี 2560 ปรากฏผลการดำเนินงาน ดังนี้

1. รายงานกิจการทั่วไป นับตั้งแต่วันที่ก่อตั้งและเริ่มประกอบธุรกิจเป็นต้นมา ปรากฏว่า ณ วันที่ 31 ธันวาคม 2560 สหกรณ์ฯ มีทุนเรือนหุ้น จำนวน 6,875,204,140.00 บาท เงินให้กู้แก่สมาชิก 8,945,589,225.47 บาท และเงินฝากออมทรัพย์พิเศษ จำนวน 1,220,651,480.35 บาท โดยทุนดำเนินการที่ใช้ส่วนใหญ่มาจากทุนของสหกรณ์ฯ เอง นับได้ว่าสหกรณ์ฯ ได้อำนวยประโยชน์แก่สมาชิกในด้านการออมทรัพย์ และการให้เงินกู้ ซึ่งช่วยบรรเทาความเดือดร้อน และอำนวยความสะดวกตามสมควร

### 2. ฐานะการเงินเปรียบเทียบกับปีที่แล้ว

รายการ		ปี 2560 (บาท)	ปี 2559 (บาท)	+ เพิ่ม/บาท - ลด/บาท
2.1	จำนวนสมาชิก	47,286	48,866	-1,580
2.2	ทุนดำเนินงานทั้งหมด	9,715,200,428.45	10,143,223,457.22	- 428,023,028.77
2.3	ทุนเรือนหุ้นที่ชำระแล้ว	6,875,204,140.00	6,461,611,660.25	413,592,479.75
2.4	ทุนสำรองและทุนอื่น ๆ	845,005,011.33	802,380,488.70	42,624,522.63
2.5	เงินรับฝาก	1,220,651,480.35	1,071,363,630.56	149,287,849.79
2.6	เงินให้กู้คงเหลืออยู่ที่สมาชิกสิ้นปี	8,945,589,225.47	9,321,083,530.41	- 375,494,304.94
2.7	รายได้	700,471,457.02	702,994,347.22	- 2,522,890.20
2.8	ค่าใช้จ่าย	137,111,804.00	173,150,967.86	- 36,039,163.86
2.9	กำไรสุทธิ	563,359,653.02	529,843,379.36	33,516,273.66

### 3. สมาชิกภาพ

รายการ	สมาชิก (คน)	สมาชิกสมทบ (คน)	รวม (คน)
1. สมาชิกตั้งแต่ต้นปี	42,366	6,500	48,866
2. สมาชิกเข้าใหม่ระหว่างปี	1,422	609	2,031
3. สมาชิกขาดจากสมาชิกภาพ	2,474	1,137	3,611
4. สมาชิกคงเหลือสิ้นปี	41,314	5,972	47,286

#### 4. ทุนเรือนหุ้น

สมาชิกถือหุ้นต้นปี	6,461,611,660.25	บาท
สมาชิกถือหุ้นเพิ่มระหว่างปี	790,638,370.75	บาท
สมาชิกถอนหุ้นระหว่างปี	377,045,891.00	บาท
ทุนเรือนหุ้นคงเหลือสิ้นปี	<u>6,875,204,140.00</u>	บาท

สหกรณ์ออมทรัพย์พนักงานเทศบาล จำกัด มีทุนเรือนหุ้นยอดคงเหลือ ณ วันที่ 31 ธันวาคม 2560 จำนวน 6,875,204,140.00 บาท เพิ่มขึ้นจากปี 2559 จำนวน 413,592,479.75 บาท คิดเป็นร้อยละ 6.40

5. เงินรับฝากออมทรัพย์พิเศษ จำนวน 1,220,651,480.35 บาท

6. เงินกู้ยืม ณ วันที่ 31 ธันวาคม 2560 จำนวน 125,000,000.00 บาท

#### 7. การให้เงินกู้แก่สมาชิก

เงินให้กู้	ปี 2560 (บาท)	ปี 2559 (บาท)	+ เพิ่ม/บาท - ลด/บาท
1. เงินกู้เพื่อเหตุฉุกเฉิน	266,168,772.75	261,920,189.35	4,248,583.40
2. เงินกู้สามัญ	3,003,406,900.00	3,464,547,600.00	- 461,140,700.00
รวมทั้งสิ้น	3,269,575,672.75	3,726,467,789.35	- 456,892,116.60

อัตราดอกเบี้ยเงินกู้ ร้อยละ 7.50 บาทต่อปี

#### 8. กำไรสุทธิ

ในปี 2560 สหกรณ์ฯ มีกำไรสุทธิ จำนวน 563,359,653.02 บาท โดยมีรายละเอียด ดังนี้

รายรับ	700,471,457.02	บาท
รายจ่าย	137,111,804.00	บาท
กำไรสุทธิ	563,359,653.02	บาท

#### 9. การให้สวัสดิการแก่สมาชิก

สหกรณ์ฯ ได้จัดสรรกำไรสุทธิ เป็นทุนสาธารณประโยชน์เพื่อจัดสวัสดิการให้แก่สมาชิกในรอบปี 2560 ได้ให้สวัสดิการแก่สมาชิกทั้งสิ้น 1,816 ราย เป็นเงิน 11,241,693.00 บาท ดังนี้

ลำดับ	รายการ	จำนวนราย	จำนวนเงิน
1	ทุนส่งเสริมการศึกษาบุตรสมาชิก	1,030	3,268,000.00
2	สงเคราะห์กรณีสมาชิกประสบอุบัติเหตุ	58	110,693.00
3	สงเคราะห์กรณีสมาชิกประสบอุทกภัย	586	1,232,000.00
4	สงเคราะห์กรณีสมาชิกประสบवादภัย	24	57,000.00
5	สงเคราะห์กรณีสมาชิกประสบอัคคีภัย	3	24,000.00
6	สงเคราะห์กรณีสมาชิกถึงแก่กรรม	115	6,550,000.00
	รวมเป็นเงินทั้งสิ้น	1,816	11,241,693.00



**ผลการดำเนินงาน**  
**ตั้งแต่ ปี 2550 - 2560**

1. สมาชิก, ทุนดำเนินการ, ทุนเรือนหุ้น และทุนสำรอง ตั้งแต่ ปี 2550 - 2560

ปี	จำนวนสมาชิก	ทุนดำเนินการ	ทุนเรือนหุ้น	ทุนสำรอง
2550	45,316	5,838,252,376.24	3,727,258,243.25	320,830,059.65
2551	44,985	5,615,341,394.48	4,075,578,460.00	354,946,271.21
2552	44,911	6,013,663,337.40	4,384,869,953.25	386,578,677.82
2553	46,126	6,226,906,920.84	4,625,365,794.00	418,406,644.68
2554	50,167	6,860,604,691.99	4,858,046,625.50	450,836,377.34
2555	50,992	7,737,298,331.49	5,140,546,925.50	487,999,296.06
2556	49,713	8,453,523,524.77	5,394,128,394.00	529,741,811.63
2557	49,311	9,047,238,113.18	5,712,027,012.00	575,891,311.63
2558	49,577	9,389,909,174.75	6,042,353,736.25	672,254,569.00
2559	48,866	10,143,223,457.22	6,461,611,660.25	725,758,805.20
2560	47,286	9,715,200,428.45	6,875,204,140.00	778,743,143.14

2. ปริมาณธุรกิจของสหกรณ์ฯ ตั้งแต่ ปี 2550 - 2560

ปี	เงินกู้สามัญ	เงินกู้เพื่อเหตุฉุกเฉิน	เงินฝากออมทรัพย์พิเศษ	เงินรับฝากประจำ
2550	2,810,917,400.00	22,455,350.00	758,694,110.50	-
2551	3,131,277,500.00	16,553,000.00	734,263,365.93	-
2552	3,181,994,800.00	17,886,400.00	718,658,673.96	-
2553	4,596,128,000.00	36,907,300.00	720,384,735.06	-
2554	3,941,483,000.00	81,927,100.00	680,250,087.87	-
2555	4,579,063,600.00	136,903,171.86	663,056,013.02	-
2556	4,762,192,300.00	143,252,382.75	662,328,408.08	-
2557	3,952,822,300.00	153,901,530.75	648,086,574.95	-
2558	3,688,680,800.00	208,967,459.77	759,912,370.75	-
2559	3,464,547,600.00	261,920,189.35	1,071,363,630.56	-
2560	3,003,406,900.00	266,168,772.75	1,220,651,480.35	-

## 3. รายได้, รายจ่าย, กำไรสุทธิ และทุนสะสมต่าง ๆ ตั้งแต่ ปี 2550 – 2560

ปี	รายได้	รายจ่าย	กำไรสุทธิ	ทุนสะสมต่าง ๆ
2550	436,078,298.74	97,945,177.43	338,133,121.31	69,601,864.97
2551	387,431,148.13	71,990,914.52	315,440,233.61	77,664,633.82
2552	377,558,457.60	59,574,095.49	317,984,362.11	87,102,613.83
2553	383,037,874.16	59,465,157.50	323,572,716.66	74,368,844.62
2554	437,907,804.11	67,051,976.64	370,855,827.47	65,392,613.01
2555	502,429,467.40	85,996,463.08	416,433,004.32	66,834,430.26
2556	580,075,422.58	118,626,409.33	461,449,013.25	76,230,059.56
2557	644,934,684.93	158,762,786.14	486,171,898.79	92,467,361.01
2558	673,711,937.36	139,669,575.39	534,042,361.97	48,501,976.23
2559	702,994,347.22	173,150,967.86	529,843,379.36	76,621,683.50
2560	700,471,457.02	137,111,804.00	563,359,653.02	66,261,868.19

## 4. การจัดสรรสวัสดิการให้แก่สมาชิก ตั้งแต่ ปี 2550 – 2560

ปี	ทุนการศึกษาบุตร		ถึงแก่กรรม		อุบัติเหตุ		อัครศัลยกรรม		วาทภัย/อุทกภัย/ วินาศภัย		รวมทั้งสิ้น	
	ราย	บาท	ราย	บาท	ราย	บาท	ราย	บาท	ราย	บาท	ราย	บาท
2550	855	2,372,000	110	4,980,000	83	165,800	5	33,000	274	421,950	1,327	7,972,750
2551	864	2,553,500	91	4,340,000	66	101,950	4	33,000	175	257,500	1,200	7,285,950
2552	868	2,580,000	122	5,750,000	62	123,300	4	37,500	137	214,500	1,193	8,705,300
2553	865	2,632,000	106	5,030,000	81	120,038	3	20,500	609	994,000	1,664	8,796,538
2554	1,036	3,076,000	120	6,330,000	56	101,195	3	21,500	2,277	3,985,000	3,492	13,513,695
2555	1,064	3,231,500	100	5,460,000	79	179,300	3	10,500	2,468	5,078,500	3,714	13,959,800
2556	1,054	3,166,500	122	5,750,000	62	123,300	4	37,500	137	214,500	1,379	9,291,800
2557	1,049	3,184,000	124	7,100,000	47	85,400	-	-	75	163,500	1,295	10,532,900
2558	1,049	3,176,500	95	5,690,000	40	67,900	4	37,500	18	36,300	1,206	9,008,200
2559	1,007	3,028,000	126	6,930,000	32	56,500	2	18,500	78	163,500	1,245	10,196,500
2560	1,030	3,268,000	115	6,550,000	58	110,693	3	24,000	610	1,289,000	1,816	11,241,693



**รายงานผู้สอบบัญชี  
ประจำปี 2560**



## หนังสือรับรองของสหกรณ์

วันที่ ๑๙ มกราคม ๒๕๖๑

เรียน นายชาติรี ศิริพานิชกร ผู้สอบบัญชีสหกรณ์ออมทรัพย์พนักงานเทศบาล จำกัด

หนังสือรับรองฉบับนี้ให้ไว้เพื่อประโยชน์ของท่านในการตรวจสอบงบการเงินของสหกรณ์ออมทรัพย์พนักงานเทศบาล จำกัด สำหรับปีสิ้นสุดวันที่ ๓๑ ธันวาคม ๒๕๖๐ เพื่อแสดงความเห็นว่างบการเงินดังกล่าวแสดงฐานะการเงิน ณ วันที่ ๓๑ ธันวาคม ๒๕๖๐ ผลการดำเนินงาน และกระแสเงินสด สำหรับปีสิ้นสุดวันเดียวกันของสหกรณ์ออมทรัพย์พนักงานเทศบาล จำกัด โดยถูกต้องตามที่ควรในสาระสำคัญตามระเบียบที่นายทะเบียนสหกรณ์กำหนดหรือไม่

ข้าพเจ้าเป็นผู้รับผิดชอบในการจัดให้มีการจัดการที่มีประสิทธิภาพ เพื่อให้การดำเนินงานของสหกรณ์เป็นไปตามกฎหมายสหกรณ์ ระเบียบ ข้อบังคับที่เกี่ยวข้อง

ข้าพเจ้าขอรับรองรายละเอียดเกี่ยวกับงบการเงินที่ท่านตรวจสอบตามที่ข้าพเจ้าทราบ และคิดว่าควรจะเป็น เช่น รายการดังต่อไปนี้

๑. งบการเงินไม่มีการแสดงข้อมูลที่ขัดต่อข้อเท็จจริงอันเป็นสาระสำคัญ ซึ่งรวมถึงการละเว้นการแสดงรายการและข้อมูลต่าง ๆ

๒. ข้าพเจ้าได้จัดเอกสารหลักฐานและข้อมูลดังต่อไปนี้ให้ท่านตรวจสอบครบถ้วนแล้ว คือ

๒.๑ บันทึกทางการบัญชี เอกสารหลักฐานประกอบรายการบัญชี และข้อมูลอื่นที่เกี่ยวข้อง

ทั้งหมด

๒.๒ รายงานการประชุมคณะกรรมการดำเนินการ และรายงานการประชุมใหญ่

๓. ไม่มีรายการผิดปกติที่เกี่ยวข้องกับการกระทำของคณะกรรมการดำเนินการหรือเจ้าหน้าที่ของสหกรณ์ผู้ซึ่งมีหน้าที่สำคัญเกี่ยวกับระบบบัญชี และระบบการควบคุมภายใน หรือรายการผิดปกติที่มีผลกระทบอย่างเป็นสาระสำคัญต่องบการเงิน

๔. สหกรณ์ได้ปฏิบัติตามเงื่อนไขของสัญญาทั้งหมด ซึ่งหากไม่ปฏิบัติตามอาจมีผลกระทบอย่างมีสาระสำคัญต่องบการเงิน นอกจากนี้สหกรณ์ได้ปฏิบัติตามระเบียบและข้อกำหนดของหน่วยงานราชการ หรือหน่วยงานที่กำกับดูแล ซึ่งหากไม่ปฏิบัติตามอาจมีผลกระทบอย่างมีสาระสำคัญต่องบการเงิน

๕. สหกรณ์ไม่ได้รับหนังสือแจ้งจากหน่วยราชการอันมีผลต่องบการเงิน เพราะมิได้ปฏิบัติตามกฎหมายหรือข้อบังคับ ซึ่งรวมถึงการถูกเรียกขาดเซช หรือถูกประเมินภาษีอากร หรือมีหนี้สินที่อาจเกิดขึ้นในภายหน้าซึ่งควรจะได้นำมาพิจารณาเปิดเผยในหมายเหตุประกอบงบการเงิน หรือใช้เป็นหลักเกณฑ์ในการตั้งสำรองค่าเสียหายที่อาจเกิดขึ้น

๖. รายการหรือข้อมูลดังต่อไปนี้มีการบันทึกหรือเปิดเผยไว้อย่างเพียงพอและเหมาะสมในงบการเงิน

๖.๑ รายการธุรกิจที่มีกับสหกรณ์หรือบุคคลอื่น

๖.๒ ข้อตกลงกับสถาบันการเงินเกี่ยวกับภาระผูกพันเงินฝาก หรือข้อจำกัดการใช้เงินกู้

๖.๓ สินทรัพย์ที่ใช้เป็นหลักประกัน

๗. สหกรณ์มีกรรมสิทธิ์ในสินทรัพย์ทั้งหมดอย่างถูกต้องตามกฎหมาย และไม่มีภาระผูกพัน หรือข้อผูกมัดใด ๆ ในสินทรัพย์ของสหกรณ์ เว้นแต่ที่ได้เปิดเผยไว้ในหมายเหตุประกอบงบการเงิน

/๘. สหกรณ์....

๘. สหกรณ์ได้บันทึกหรือเปิดเผยรายการหนี้สินทั้งหมดของสหกรณ์ ทั้งที่เกิดขึ้นแล้ว และอาจเกิดขึ้น ในภายหน้าไว้อย่างเหมาะสม รวมทั้งได้มีการเปิดเผยไว้ในหมายเหตุประกอบงบการเงินเกี่ยวกับหลักประกันทั้งหมด ที่สหกรณ์ให้แก่บุคคลที่สาม นอกจากนี้สหกรณ์ไม่มีคดีฟ้องร้องอื่น และไม่มีคดีที่คาดว่าจะเกิดขึ้น

๙. นอกจากเรื่องที่ยกขานไว้ในหมายเหตุประกอบงบการเงินแล้ว ไม่มีเหตุการณ์ใดเกิดขึ้น หรือไม่ปรากฏ ข้อเท็จจริงใดที่มีผลกระทบต่องบการเงินอย่างมีสาระสำคัญ ซึ่งต้องนำมาปรับปรุงงบการเงิน หรือเปิดเผยในหมายเหตุ ประกอบงบการเงินอีก

ขอแสดงความนับถือ

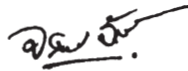

(นายจรินทร์ จักกะพาก)

ประธานกรรมการดำเนินการ

สหกรณ์ออมทรัพย์พนักงานเทศบาล จำกัด



(นายบัณฑิต สุวรรณศิลป์)

ผู้จัดการสหกรณ์ออมทรัพย์พนักงานเทศบาล จำกัด

## รายงานของผู้สอบบัญชีรับอนุญาต

เสนอ นายทะเบียนสหกรณ์

### ความเห็น

ข้าพเจ้าได้ตรวจสอบงบการเงินของ สหกรณ์ออมทรัพย์พนักงานเทศบาล จำกัด ซึ่งประกอบด้วย งบแสดงฐานะการเงิน ณ วันที่ 31 ธันวาคม 2560 งบกำไรขาดทุน และงบกระแสเงินสด สำหรับปีสิ้นสุดวันเดียวกันและหมายเหตุประกอบงบการเงินรวมถึงหมายเหตุสรุปนโยบายการบัญชีที่สำคัญ

ข้าพเจ้าเห็นว่า งบการเงินข้างต้นนี้แสดงฐานะการเงินของ สหกรณ์ออมทรัพย์พนักงานเทศบาล จำกัด ณ วันที่ 31 ธันวาคม 2560 ผลการดำเนินงาน และกระแสเงินสด สำหรับปีสิ้นสุดวันเดียวกันโดยถูกต้องตามที่ควรในสาระสำคัญตามระเบียบนายทะเบียนสหกรณ์

### เกณฑ์ในการแสดงความเห็น

ข้าพเจ้าได้ปฏิบัติตามตรวจสอบตามมาตรฐานการสอบบัญชีและระเบียบนายทะเบียนสหกรณ์ ความรับผิดชอบของข้าพเจ้าได้กล่าวไว้ในส่วนของความรับผิดชอบของผู้สอบบัญชีต่อการตรวจสอบงบการเงิน ในรายงานของข้าพเจ้า ข้าพเจ้ามีความเป็นอิสระจากสหกรณ์และได้ปฏิบัติตามจรรยาบรรณของผู้สอบบัญชีสหกรณ์ตามระเบียบนายทะเบียนสหกรณ์ ข้าพเจ้าเชื่อว่าหลักฐานการสอบบัญชีที่ข้าพเจ้าได้รับเพียงพอและเหมาะสมเพื่อใช้เป็นเกณฑ์ในการแสดงความเห็นของข้าพเจ้า

### เรื่องสำคัญในการตรวจสอบ

เรื่องสำคัญในการตรวจสอบ คือ เรื่องต่างๆ ที่มีนัยสำคัญที่สุดตามดุลยพินิจของผู้ประกอบวิชาชีพของข้าพเจ้าในการตรวจสอบการเงินสำหรับงวดปัจจุบัน ข้าพเจ้าได้นำเรื่องเหล่านี้มาพิจารณาในบริบทของการตรวจสอบงบการเงินโดยรวมและในการแสดงความเห็นของข้าพเจ้า ทั้งนี้ ข้าพเจ้าไม่ได้แสดงความเห็นแยกต่างหากสำหรับเรื่องเหล่านี้

เรื่องสำคัญในการตรวจสอบ พร้อมวิธีการตรวจสอบแต่ละเรื่องมีดังต่อไปนี้

1. ตามที่แสดงในงบกำไรขาดทุน สหกรณ์มีรายได้ดอกเบี้ยจากเงินให้กู้ยืมในปี 2560 จำนวนเงิน 694,377,421.54 บาท คิดเป็นร้อยละ 99.38 ของรายได้รวม ซึ่งเป็นเรื่องสำคัญในการตรวจสอบ เนื่องจากรายได้ดังกล่าวมีจำนวนเงินที่เป็นสาระสำคัญและเกิดจากสัญญาเงินให้กู้ยืมแต่ละประเภทซึ่งมีเงื่อนไขการคำนวณดอกเบี้ยในอัตราที่แตกต่างกัน นอกจากนี้การรับรู้รายได้ดอกเบี้ยให้กู้ยืมมีการประมวลผลด้วยระบบคอมพิวเตอร์และจะหยุดการคิดดอกเบี้ยในกรณีที่ลูกหนี้ชำระหนี้ไม่ตรงตามกำหนดเวลา

ข้าพเจ้าได้ตรวจสอบโดยการประเมินและสุ่มทดสอบระบบการควบคุมภายในของสหกรณ์ที่เกี่ยวข้องกับการรับรู้รายได้ดอกเบี้ยเงินให้กู้ และระบบการควบคุมภายในด้านสารสนเทศที่เกี่ยวข้องกับการคำนวณดอกเบี้ยให้กู้ นอกจากนี้ ข้าพเจ้าได้สุ่มตรวจสอบสัญญาเงินให้กู้ว่ามีการรับรู้รายได้ดอกเบี้ยเงินให้กู้เป็นไปตามเงื่อนไขในสัญญาและสอดคล้องกับนโยบายการบัญชีที่สหกรณ์ใช้และตามที่ระเบียบนายทะเบียนสหกรณ์กำหนด รวมทั้งข้าพเจ้าได้ทำการวิเคราะห์เปรียบเทียบข้อมูลบัญชีรายได้และสุ่มตรวจสอบรายการปรับปรุงบัญชีที่สำคัญ

2.. ตามที่กล่าวไว้ในหมายเหตุประกอบงบการเงินข้อ 4 ณ วันที่ 31 ธันวาคม 2560 สหกรณ์มีเงินให้กู้ยืม –สุทธิเป็นจำนวนเงิน 8,945,589,225.47 บาท (คิดเป็นร้อยละ 92.08 ของสินทรัพย์ทั้งสิ้น) และตามที่กล่าวไว้ในงบแสดงฐานะการเงิน สหกรณ์มีลูกหนี้อื่น จำนวนเงิน 201,714,789.35 บาท โดยมีค่าเผื่อนี้สงสัยจะสูญเป็นจำนวนเงิน 136,413,585.65 บาท ลูกหนี้อื่น –สุทธิ เป็นจำนวนเงิน 65,301,203.70 บาท (คิดเป็นร้อยละ 0.67 ของสินทรัพย์ทั้งสิ้น) ซึ่งเป็นเรื่องสำคัญในการตรวจสอบ เนื่องจากการประมาณการค่าเผื่อนี้สงสัยจะสูญต้องเป็นไปตามระเบียบที่นายทะเบียนสหกรณ์กำหนดและการประมาณการต้องอาศัยดุลยพินิจโดยเฉพาะในเรื่องการตั้งหนี้และการรับชำระหนี้ประกอบด้วยจำนวนเงินมีสาระสำคัญ

ข้าพเจ้าสุ่มสอบทานการชำระหนี้บัญชีย่อยลูกหนี้เงินให้กู้และลูกหนี้อื่นเปรียบเทียบกับรายละเอียดการตั้งค่าเผื่อนี้สงสัยจะสูญ สอบทานการประมาณการตั้งค่าเผื่อนี้สงสัยจะสูญว่ามีความเพียงพอและเหมาะสมเป็นไปตามระเบียบนายทะเบียนสหกรณ์ โดยข้าพเจ้าปฏิบัติงานอย่างเป็นอิสระ ทั้งนี้ ตัวอย่างที่เลือก รวมถึงเงินให้กู้ยืมรายใหญ่ เงินให้กู้ยืมที่มีการปรับโครงสร้างหนี้และการเปลี่ยนแปลงเงื่อนไขการจ่ายชำระหนี้ (หากมี)

#### ความรับผิดชอบของคณะกรรมการดำเนินงานสหกรณ์ต่องบการเงิน

คณะกรรมการดำเนินการสหกรณ์มีหน้าที่รับผิดชอบในการจัดทำและนำเสนอการเงินเหล่านี้โดยถูกต้องตามที่ควร ตามระเบียบนายทะเบียนสหกรณ์ และรับผิดชอบเกี่ยวกับการควบคุมภายในที่คณะกรรมการดำเนินการสหกรณ์พิจารณาว่าจำเป็นเพื่อให้สามารถจัดทำงบการเงินที่ปราศจากการแสดงข้อมูลที่ขัดต่อข้อเท็จจริงอันเป็นสาระสำคัญไม่ว่าจะเกิดจากการทุจริตหรือข้อผิดพลาด

ในการจัดทำงบการเงิน คณะกรรมการดำเนินการสหกรณ์รับผิดชอบในการประเมินความสามารถของสหกรณ์ในการดำเนินงานต่อเนื่องการเปิดเผยเรื่องที่เกี่ยวข้องกับการดำเนินงานต่อเนื่องในกรณีที่มีเรื่องดังกล่าว และการใช้เกณฑ์การบัญชีสำหรับการดำเนินงานต่อเนื่องเว้นแต่คณะกรรมการดำเนินการสหกรณ์มีความตั้งใจที่จะเลิกสหกรณ์หรือหยุดดำเนินงานหรือไม่สามารถดำเนินงานต่อเนื่องต่อไปได้

#### ความรับผิดชอบของผู้สอบบัญชีต่อการตรวจสอบงบการเงิน

การตรวจสอบของข้าพเจ้ามีวัตถุประสงค์เพื่อให้ได้ความเชื่อมั่นอย่างสมเหตุสมผลว่างบการเงินโดยรวมปราศจากการแสดงข้อมูลที่ขัดต่อข้อเท็จจริงอันเป็นสาระสำคัญหรือไม่ ไม่ว่าจะเกิดจากการทุจริต



หรือข้อผิดพลาด และเสนอรายงานของผู้สอบบัญชี ซึ่งรวมความเห็นของข้าพเจ้าอยู่ด้วย ความเชื่อมั่นอย่างสมเหตุสมผลคือความเชื่อมั่นในระดับสูงแต่ไม่ได้เป็นการรับประกันว่าการปฏิบัติงานตรวจสอบตามมาตรฐานการสอบบัญชีและระเบียบนายทะเบียนสหกรณ์จะสามารถตรวจพบข้อมูลที่ขัดต่อข้อเท็จจริงอันเป็นสาระสำคัญที่มีอยู่ได้เสมอไป ข้อมูลที่ขัดต่อข้อเท็จจริงอาจเกิดจากการทุจริตหรือข้อผิดพลาดและถือว่ามีสาระสำคัญเมื่อคาดการณ์ได้อย่างสมเหตุสมผลว่ารายการที่ขัดต่อข้อเท็จจริงแต่ละรายการหรือทุกรายการรวมกันจะมีผลต่อการตัดสินใจทางเศรษฐกิจของผู้ใช้งบการเงินจากการใช้งบการเงินเหล่านี้

ในการตรวจสอบของข้าพเจ้าตามมาตรฐานการสอบบัญชี และระเบียบนายทะเบียนสหกรณ์ ข้าพเจ้าได้ใช้ดุลยพินิจและการสังเกตและสงสัยเกี่ยวกับผู้ประกอบวิชาชีพตลอดการตรวจสอบ การปฏิบัติงานของข้าพเจ้ารวมถึง

- ระบุและประเมินความเสี่ยงจากการแสดงข้อมูลที่ขัดต่อข้อเท็จจริงอันเป็นสาระสำคัญในงบการเงิน ไม่ว่าจะเกิดจากการทุจริตหรือข้อผิดพลาด ออกแบบและปฏิบัติงานตามวิธีการตรวจสอบเพื่อตอบสนองต่อความเสี่ยงเหล่านั้น และได้หลักฐานการสอบบัญชีที่เพียงพอและเหมาะสมเพื่อเป็นเกณฑ์ในการแสดงความเห็นของข้าพเจ้า ความเสี่ยงที่ไม่พบข้อมูลที่ขัดต่อข้อเท็จจริงอันเป็นสาระสำคัญซึ่งเป็นผลจากการทุจริตจะสูงกว่าความเสี่ยงที่เกิดจากข้อผิดพลาดเนื่องจากการทุจริต อาจเกี่ยวกับการสมรู้ร่วมคิด การปลอมแปลงเอกสารหลักฐาน การตั้งละเว้นการแสดงผล การแสดงข้อมูลที่ไม่ตรงตามข้อเท็จจริงหรือการแทรกแซงการควบคุมภายใน
- ทำความเข้าใจในระบบการควบคุมภายในที่เกี่ยวข้องกับการตรวจสอบ เพื่อออกแบบวิธีการตรวจสอบที่เหมาะสมกับสถานการณ์ แต่ไม่ใช่เพื่อวัตถุประสงค์ในการแสดงความเห็นต่อความมีประสิทธิภาพผลของการควบคุมภายในของสหกรณ์ประเมินความเหมาะสมของนโยบายการบัญชีที่คณะกรรมการดำเนินการสหกรณ์ใช้และความสมเหตุสมผลของประมาณการทางบัญชีและการเปิดเผยข้อมูลที่เกี่ยวข้องซึ่งจัดทำขึ้นโดยคณะกรรมการดำเนินการสหกรณ์
- สรุปร่วมกับความเหมาะสมของการใช้เกณฑ์การบัญชีสำหรับการดำเนินงานต่อเนื่องของคณะกรรมการดำเนินการสหกรณ์ และจากหลักฐานการสอบบัญชีที่ได้รับว่ามี ความไม่แน่นอนที่มีสาระสำคัญเกี่ยวกับเหตุการณ์หรือสถานการณ์ที่อาจเป็นเหตุให้เกิดข้อสงสัยอย่างมีนัยสำคัญต่อความสามารถของสหกรณ์ในการดำเนินงานต่อเนื่องหรือไม่ ถ้าข้าพเจ้าได้ข้อสรุปว่ามีความไม่แน่นอนที่มีสาระสำคัญ ข้าพเจ้าต้องให้ข้อสังเกตไว้ในรายงานของผู้สอบบัญชีของข้าพเจ้าถึงการเปิดเผยข้อมูลที่เกี่ยวข้องในงบการเงิน หรือถ้าการเปิดเผยดังกล่าวไม่เพียงพอ ความเห็นของข้าพเจ้าจะเปลี่ยนแปลงไป ข้อสรุปของข้าพเจ้าขึ้นอยู่กับหลักฐานการสอบบัญชีที่ได้รับจนถึงวันที่ในรายงานของผู้สอบบัญชีของข้าพเจ้า อย่างไรก็ตาม เหตุการณ์หรือสถานการณ์ในอนาคตอาจเป็นเหตุให้กิจการต้องหยุดการดำเนินงานต่อเนื่องได้

- ประเมินการนำเสนอ โครงสร้างและเนื้อหาของงบการเงินโดยรวม รวมถึงการเปิดเผยข้อมูลที่เกี่ยวข้องตลอดจนประเมินว่างบการเงินแสดงรายการและเหตุการณ์ที่เกิดขึ้น โดยถูกต้องตามที่ควร ข้าพเจ้าได้สื่อสารกับคณะกรรมการดำเนินการสหกรณ์เกี่ยวกับขอบเขตและช่วงเวลาของการตรวจสอบตามที่ได้วางแผนไว้ ประเด็นที่มีนัยสำคัญที่พบจากการตรวจสอบ รวมถึงข้อบกพร่องที่มีนัยสำคัญในระบบการควบคุมภายในซึ่งข้าพเจ้าได้พบในระหว่างการตรวจสอบของข้าพเจ้า

จากเรื่องทั้งหลายที่สื่อสารกับคณะกรรมการดำเนินการสหกรณ์ ข้าพเจ้าได้พิจารณาเรื่องต่าง ๆ ที่มีนัยสำคัญที่สุดในการตรวจสอบงบการเงินในงวดปัจจุบันและกำหนดเป็นเรื่องสำคัญในการตรวจสอบ ข้าพเจ้าได้อธิบายเรื่องเหล่านี้ไว้ในรายงานของผู้สอบบัญชี เว้นแต่กฎหมายหรือข้อบังคับห้ามไม่ให้เปิดเผยเรื่องดังกล่าวต่อสาธารณะหรือในสถานการณ์ที่ยากที่จะเกิดขึ้น ข้าพเจ้าพิจารณาว่าไม่ควรสื่อสารเรื่องดังกล่าวในรายงานของข้าพเจ้า เพราะการกระทำดังกล่าวสามารถคาดการณ์ได้อย่างสมเหตุสมผลว่าจะมีผลกระทบในทางลบมากกว่าผลประโยชน์ที่ผู้มีส่วนได้เสียสาธารณะจะได้จากการสื่อสารดังกล่าว



(นายชาตรี ศิริพานิชกร)

ผู้สอบบัญชี

105/15 ซอยวิภาวดี 42 ถนนวิภาวดี แขวงลาดยาว

เขตจตุจักร กทม 10900

19 มกราคม 2561

รายงานผลการตรวจสอบบัญชี  
สหกรณ์ออมทรัพย์พนักงานเทศบาล จำกัด  
กรุงเทพมหานคร  
สำหรับปีสิ้นสุดวันที่ 31 ธันวาคม 2560

เสนอ นายทะเบียนสหกรณ์

ตามที่ นายทะเบียนสหกรณ์ ได้แต่งตั้งให้ข้าพเจ้าเป็นผู้สอบบัญชี สหกรณ์ออมทรัพย์พนักงานเทศบาล จำกัด สำหรับปีสิ้นสุดวันที่ 31 ธันวาคม 2560 นั้น ข้าพเจ้าได้ตรวจสอบและแสดงความเห็นในรายงานของผู้สอบบัญชีอย่างไม่มีเงื่อนไขตามรายงานของผู้สอบบัญชีอย่างไม่มีเงื่อนไข ลงวันที่ 19 มกราคม 2561 ทั้งนี้ข้าพเจ้าขอรายงานผลการตรวจสอบบัญชีในเรื่องที่สำคัญ ดังต่อไปนี้

1. ข้อสังเกตจากการตรวจสอบ

1.1 การควบคุมภายใน

1.1.1 การปฏิบัติตามกฎหมายเกี่ยวข้อง

โดยรวมสหกรณ์ฯ มีการปฏิบัติงานเป็นไปตาม กฎหมายสหกรณ์ ระเบียบ ประกาศ คำสั่ง คำแนะนำ แนวปฏิบัติของทั้งนายทะเบียนสหกรณ์ กรมตรวจบัญชีสหกรณ์ และกฎหมายอื่น ที่เกี่ยวข้องกับการดำเนินงานของสหกรณ์ฯ อย่างเคร่งครัด

1.1.2 การแบ่งแยกหน้าที่ของสหกรณ์ฯ

สหกรณ์ฯ มีการจัดแบ่งส่วนงานและกำหนดหน้าที่ความรับผิดชอบของพนักงานไว้เหมาะสมรัดกุมสอดคล้องกับหลักการควบคุมภายในที่ดี มีผู้จัดการคอยควบคุมดูแลการปฏิบัติงานภายใต้การบริหารงานของคณะกรรมการดำเนินการ พนักงานมีความรู้ความสามารถในการปฏิบัติหน้าที่ที่ได้รับมอบหมายได้อย่างเหมาะสม

1.1.3 ความรู้ความสามารถของคณะกรรมการดำเนินการสหกรณ์ฯ และฝ่ายจัดการของสหกรณ์ฯ

1) คณะกรรมการดำเนินการของสหกรณ์ฯ เป็นบุคคลผู้ได้รับการเลือกตั้งจากสมาชิกซึ่งมีคุณสมบัติและไม่มีลักษณะต้องห้ามตามระเบียบของสหกรณ์ฯ โดยในระหว่างปีได้มีการจัดประชุมคณะกรรมการดำเนินการของสหกรณ์ฯ อย่างสม่ำเสมอ ทำให้ผลการดำเนินงานของสหกรณ์ฯ โดยรวมเป็นไปตามเป้าหมายที่ไว้และอยู่บนบรรทัดฐานของความพอใจของมวลสมาชิกเป็นที่ตั้ง ย่อมแสดงให้เห็นว่า คณะกรรมการดำเนินการของสหกรณ์ฯ นั้นมีความรู้และความสามารถเพียงพอต่อการปฏิบัติงาน

2) ฝ่ายจัดการของสหกรณ์ฯ ประกอบด้วย ผู้จัดการ ฝ่ายบัญชี ฝ่ายการเงิน ฝ่ายสินเชื่อ ฝ่ายบริหารทั่วไป และฝ่ายประมวลผล ซึ่งผู้ปฏิบัติหน้าที่แต่ละส่วนงานนั้นมีความรู้และความสามารถเฉพาะทางซึ่งตรงตามแต่ละส่วนงาน

#### 1.1.4 การจัดทำบัญชีและรายงานทางการเงิน

โดยรวมสหกรณ์ฯ จัดทำบัญชีตามระเบียบที่นายทะเบียนสหกรณ์กำหนด รวมถึงเป็นไปตามพระราชบัญญัติสหกรณ์ พ.ศ.2542 แก้ไขเพิ่มเติม พ.ศ.2553 และเป็นไปตามกำหนดเวลาที่กฎหมายกำหนด โดยมีระบบบัญชีที่เหมาะสมกับธุรกิจของสหกรณ์ฯ การจัดทำบัญชี และทะเบียนคุมต่าง ๆ เรียบร้อยเป็นปัจจุบัน มีเอกสารหลักฐานประกอบการบันทึกบัญชีโดยรวมครบถ้วน มีการจัดการงบการเงินตามรูปแบบงบการเงินที่ระบุในหนังสือกรมตรวจบัญชีสหกรณ์ที่ กษ 0404/1160 ลงวันที่ 24 กุมภาพันธ์ 2557 และผลการประเมินการปฏิบัติตามมาตรฐานการบัญชีของสหกรณ์ฯ โดยรวมอยู่ในระดับดี

นอกจากนี้คณะผู้สอบบัญชีได้เข้าตรวจสอบระหว่างปีของ สหกรณ์ออกทรัพย์พนักงานเทศบาล จำกัด สำหรับรอบปีบัญชีสิ้นสุดวันที่ 31 ธันวาคม 2560 ซึ่งได้ทำการตรวจสอบการปฏิบัติงานของสหกรณ์ฯ และความเสียหายที่อาจเกิดขึ้น ซึ่งโดยรวมสหกรณ์ฯ มีการปฏิบัติงานและบริหารความเสี่ยงอย่างเหมาะสม

#### 1.2 การปฏิบัติที่ขัดแย้งทางผลประโยชน์ บุคคลและกิจการที่เกี่ยวข้องกัน

จากการสอบทานการปฏิบัติที่ขัดแย้งทางผลประโยชน์ (Conflict of interest) ของบุคคลและกิจการที่เกี่ยวข้องกันของสหกรณ์ฯ พบว่า โดยรวมสหกรณ์ฯ ไม่มีเหตุการณ์การปฏิบัติที่ขัดแย้งทางผลประโยชน์ จากบุคคลและกิจการที่เกี่ยวข้องกัน

### 2. ความเสี่ยงที่อาจเกิดขึ้น

#### 2.1 ความเสี่ยงด้านเครดิต

1) สหกรณ์ฯ ไม่มีนโยบายการให้สินเชื่อแก่คณะกรรมการดำเนินการสหกรณ์ฯ และเจ้าหน้าที่สหกรณ์ฯ ที่อาจทำให้เชื่อได้ว่าเป็นการเอื้อประโยชน์แก่คณะกรรมการดำเนินการสหกรณ์ฯ และเจ้าหน้าที่สหกรณ์ฯ

2) สหกรณ์ฯ ไม่มีนโยบายการให้สินเชื่อแก่สหกรณ์อื่นเกินกว่าอัตราที่กำหนด โดยไม่มีหลักประกันหรือหลักประกันไม่คุ้มมูลหนี้

3) จากการพิจารณาความสามารถในการชำระหนี้ของลูกค้าโดยพิจารณาตามหลักเกณฑ์การจ่ายเงินกู้แก่สมาชิกของสหกรณ์ฯ พบว่า ลูกค้าส่วนใหญ่ยังคงมีความสามารถในการชำระหนี้ได้อย่างเหมาะสมการให้สินเชื่อมีการกำหนดจำนวนงวดในการชำระหนี้ที่เป็นไปอย่างเหมาะสม การติดตามหนี้โดย

คณะกรรมการเป็นไปอย่างใกล้ชิดโดยสหกรณ์ฯ จะไม่อนุญาตให้มีการปรับโครงสร้างหนี้โดยไม่จำเป็น นอกจากนี้สหกรณ์ฯ มีการตั้งค่าเผื่อนี้สงสัยจะสูญเสียไปตามที่นายทะเบียนสหกรณ์กำหนด

4) สหกรณ์ฯ มีอัตราส่วนวัดความสามารถในการก่อหนี้ปัจจุบันน้อยกว่าปีก่อนซึ่งเท่ากับ 0.17 เท่าซึ่งโดยรวมถือว่าสหกรณ์ฯ มีความสามารถในการชำระหนี้ในระดับที่เหมาะสม

5) สหกรณ์ฯ ไม่มีนโยบายกู้ยืมเงินระยะสั้นจากภายนอก เพื่อมาจ่ายเงินกู้ระยะยาวให้แก่สมาชิกหรือสหกรณ์อื่น

## 2.2 ความเสี่ยงด้านสภาพคล่อง

สหกรณ์ฯ มีอัตราส่วนสภาพคล่อง ปีปัจจุบัน 1.42 เท่า ปีก่อน 1.47 เท่า ซึ่งลดลงจากปีก่อนเล็กน้อย แต่ยังคงสูงกว่าเกณฑ์มาตรฐาน แสดงให้เห็นว่า สหกรณ์ฯ มีการรักษาสภาพคล่องไว้ได้ในระดับที่ดี

## 2.3 ความเสี่ยงด้านเงินลงทุนของสหกรณ์ฯ

จากการตรวจสอบการลงทุนของสหกรณ์ฯ พบว่า โดยรวมมีการลงทุนเป็นไปตามกฎหมายที่เกี่ยวข้องและลงทุนในหลักทรัพย์ตามที่นายทะเบียนสหกรณ์กำหนดไว้อย่างเหมาะสม อย่างไรก็ตามการลงทุนมีความเสี่ยง สหกรณ์ฯ ควรติดตามข้อมูลอย่างใกล้ชิดและสม่ำเสมอ

## 3. เรื่องอื่นๆ

### 3.1 นโยบายและกฎหมายใหม่จากทะเบียนสหกรณ์

หน่วยงานกำกับดูแลได้มีแนวนโยบายต่างๆ ออกมาเป็นระยะ เช่น กำหนดให้สหกรณ์ฯ กำหนดอัตราดอกเบี้ยเงินรับฝากจากสมาชิกไม่เกินร้อยละ 4.5 (ประกาศนายทะเบียนสหกรณ์ เรื่องกำหนดอัตราดอกเบี้ยเงินฝากของสหกรณ์ ฉบับที่ 2) รวมถึงการกำหนดให้สหกรณ์ฯ นำเงินไปฝากหรือให้กู้แก่สหกรณ์อื่นใดได้ไม่เกิน ร้อยละ 10 ของทุนเรือนหุ้น และทุนสำรองของสหกรณ์ฯ เพื่อเป็นการลดความเสี่ยงต่อทั้งสหกรณ์ฯ และสมาชิก



(นายชาติ ศรีพานิชกร)

ผู้สอบบัญชี

105/15 ซอยวิภาวดี 42 ถนนวิภาวดี แขวงลาดยาว

เขตจตุจักร กรุงเทพมหานคร 10900

วันที่ 19 มกราคม 2561

## สหกรณ์ออมทรัพย์พนักงานเทศบาล จำกัด

## งบแสดงฐานะการเงิน

ณ วันที่ 31 ธันวาคม 2560

	หมายเหตุ	ปี 2560 (บาท)	ปี 2559 (บาท)
<b>สินทรัพย์</b>			
<b>สินทรัพย์หมุนเวียน</b>			
เงินสดและเงินฝากธนาคาร	2	650,431,007.71	712,915,587.81
เงินให้กู้ยืมระยะสั้น	4	1,256,374,347.44	1,306,368,828.69
ลูกหนี้ระยะสั้น - สุทธิ	5	65,301,203.70	54,331,838.79
คอกเบี้ยเงินให้กู้ยืมรับ - สุทธิ	6	19,749.00	41,118.76
สินทรัพย์หมุนเวียนอื่น	7	233,886.66	210,722.50
<b>รวมสินทรัพย์หมุนเวียน</b>		<b>1,972,360,194.51</b>	<b>2,073,868,096.55</b>
<b>สินทรัพย์ไม่หมุนเวียน</b>			
เงินลงทุนระยะยาว	3	6,761,500.00	6,342,000.00
เงินให้กู้ยืมระยะยาว - สุทธิ	4	7,689,214,878.03	8,014,714,701.72
ที่ดิน อาคารและอุปกรณ์ - สุทธิ	8	46,682,255.91	48,092,137.26
โปรแกรมคอมพิวเตอร์		-	24,921.69
สินทรัพย์ไม่หมุนเวียนอื่น	9	181,600.00	181,600.00
<b>รวมสินทรัพย์ไม่หมุนเวียน</b>		<b>7,742,840,233.94</b>	<b>8,069,355,360.67</b>
<b>รวมสินทรัพย์</b>		<b>9,715,200,428.45</b>	<b>10,143,223,457.22</b>

สหกรณ์ออมทรัพย์พนักงานเทศบาล จำกัด

งบแสดงฐานะการเงิน

ณ วันที่ 31 ธันวาคม 2560

	หมายเหตุ	ปี 2560 (บาท)	ปี 2559 (บาท)
<b>หนี้สินและทุนของสหกรณ์</b>			
<b>หนี้สินหมุนเวียน</b>			
เงินกู้ยืมกองทุนบำเหน็จบำนาญข้าราชการส่วนท้องถิ่น			
ส่วนของหนี้สินไม่หมุนเวียนที่ครบกำหนดชำระภายใน 1 ปี	11	125,000,000.00	300,000,000.00
เงินรับฝากออมทรัพย์พิเศษ		1,220,651,480.35	1,071,363,630.56
หนี้สินหมุนเวียนอื่น	10	44,095,699.75	39,379,165.35
<b>รวมหนี้สินหมุนเวียน</b>		<b>1,389,747,180.10</b>	<b>1,410,742,795.91</b>
<b>หนี้สินไม่หมุนเวียน</b>			
เงินกู้ยืมระยะยาว	11	-	900,000,000.00
หนี้สินไม่หมุนเวียนอื่น	12	41,884,444.00	38,645,133.00
<b>รวมหนี้สินไม่หมุนเวียน</b>		<b>41,884,444.00</b>	<b>938,645,133.00</b>
<b>รวมหนี้สิน</b>		<b>1,431,631,624.10</b>	<b>2,349,387,928.91</b>
<b>ทุนของสหกรณ์</b>			
ทุนเรือนหุ้น (มูลค่าหุ้นละ 10.00 บาท)			
หุ้นที่ชำระเต็มมูลค่าแล้ว		6,875,204,140.00	6,461,611,660.25
ทุนสำรอง		778,743,143.14	725,758,805.20
ทุนสะสมตามข้อบังคับ ระเบียบและอื่นๆ	13	66,261,868.19	76,621,683.50
กำไร (ขาดทุน) สุทธิ		563,359,653.02	529,843,379.36
<b>รวมทุนของสหกรณ์</b>		<b>8,283,568,804.35</b>	<b>7,793,835,528.31</b>
<b>รวมหนี้สินและทุนของสหกรณ์</b>		<b>9,715,200,428.45</b>	<b>10,143,223,457.22</b>
หมายเหตุประกอบงบการเงินเป็นส่วนหนึ่งของงบการเงินนี้			

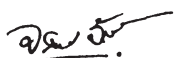

(นายจรินทร์ จักกะพาก)

ประธานกรรมการ

สหกรณ์ออมทรัพย์พนักงานเทศบาล จำกัด



(นายถาวร จันทรกล้า)

เลขานุการ

วันที่ 19 มกราคม 2561

สหกรณ์ออมทรัพย์พนักงานเทศบาล จำกัด  
งบกำไรขาดทุน  
สำหรับปีสิ้นสุดวันที่ 31 ธันวาคม 2560

	ปี 2560		ปี 2559	
	(บาท)	%	(บาท)	%
<b>รายได้ดอกเบี้ยและผลตอบแทนจากการลงทุน</b>				
ดอกเบี้ยรับเงินให้กู้	694,377,421.54	99.38	696,702,049.02	99.30
ดอกเบี้ยรับเงินฝาก	3,982,806.33	0.57	4,618,457.66	0.66
ผลตอบแทนจากเงินลงทุน	340,630.03	0.05	319,166.53	0.04
<b>รวมรายได้ดอกเบี้ยและผลตอบแทนจากการลงทุน</b>	<b>698,700,857.90</b>	<b>100.00</b>	<b>701,639,673.21</b>	<b>100.00</b>
<b>ค่าใช้จ่ายดอกเบี้ย</b>				
ดอกเบี้ยจ่ายเงินรับฝาก	37,693,051.45	5.39	33,516,024.12	4.78
ดอกเบี้ยจ่ายเงินกู้ยืมระยะยาว	22,052,773.97	3.16	45,158,595.90	6.44
<b>รวมค่าใช้จ่ายดอกเบี้ย</b>	<b>59,745,825.42</b>	<b>8.55</b>	<b>78,674,620.02</b>	<b>11.22</b>
<b>รายได้ดอกเบี้ยและผลตอบแทนจากการลงทุนสุทธิ</b>	<b>638,955,032.48</b>	<b>91.45</b>	<b>622,965,053.19</b>	<b>88.78</b>
<b>หัก หนี้สูญและหนี้สงสัยจะสูญ</b>				
หนี้สงสัยจะสูญ - ลูกหนี้เงินให้กู้	10,663,868.18	1.53	28,130,345.46	4.01
หนี้สงสัยจะสูญ - ดอกเบี้ยค้างรับ	160,596.75	0.02	-	-
หนี้สงสัยจะสูญ - ลูกหนี้ระหว่างดำเนินคดี	481,691.50	0.07	(980,164.40)	(0.14)
<b>รวมหนี้สูญและหนี้สงสัยจะสูญ</b>	<b>11,306,156.43</b>	<b>1.62</b>	<b>27,150,181.06</b>	<b>3.87</b>
<b>บวก รายได้ที่มิใช่ดอกเบี้ย</b>				
ค่าธรรมเนียมแรกเข้า	202,800.00	0.03	266,800.00	0.04
ดอกเบี้ยรับลูกหนี้ตามคำพิพากษา	1,335,633.60	0.19	942,863.10	0.13
ดอกเบี้ยรับลูกหนี้ระหว่างดำเนินคดี	220,341.25	0.03	98,047.38	0.01
รายได้อื่น	11,824.27	-	46,963.53	0.01
<b>รวมรายได้ที่มิใช่ดอกเบี้ย</b>	<b>1,770,599.12</b>	<b>0.25</b>	<b>1,354,674.01</b>	<b>0.19</b>
<b>หัก ค่าใช้จ่ายในการดำเนินงาน</b>				
<b>ค่าใช้จ่ายเกี่ยวกับเจ้าหน้าที่</b>				
เงินเดือน	19,069,940.96	2.73	18,156,840.00	2.59
ค่าครองชีพชั่วคราว	608,658.08	0.09	466,440.00	0.07
ค่าบำเหน็จเจ้าหน้าที่	3,376,640.00	0.48	2,958,730.00	0.42
เงินกองทุนประกันสังคม	541,333.00	0.08	526,500.00	0.08
เงินกองทุนทดแทน	13,993.00	-	5,560.00	-
ค่ารักษาพยาบาล	262,257.50	0.04	452,001.75	0.06



**สหกรณ์ออมทรัพย์พนักงานเทศบาล จำกัด**  
งบกำไรขาดทุน  
สำหรับปีสิ้นสุดวันที่ 31 ธันวาคม 2560

	ปี 2560		ปี 2559	
	(บาท)	%	(บาท)	%
ค่าเล่าเรียนบุตรเจ้าหน้าที่	189,510.00	0.03	164,175.00	0.02
ค่าล่วงเวลา	124,640.00	0.02	164,810.00	0.02
ค่าเครื่องแบบเจ้าหน้าที่	145,734.00	0.02	140,983.20	0.02
ค่าอาหารประจำวัน	2,728,575.00	0.39	2,694,575.00	0.38
<b>ค่าใช้จ่ายเกี่ยวกับอาคารสถานที่และอุปกรณ์</b>				
ค่าเสื่อมราคาสินทรัพย์	1,584,087.74	0.23	1,650,509.63	0.24
ค่าโปรแกรมคอมพิวเตอร์คีย์บอร์ด	24,921.69	-	89,290.74	0.01
ค่าซ่อมแซม	160,896.60	0.02	77,163.80	0.01
ค่าบำรุงรักษาคอมพิวเตอร์	75,756.00	0.01	94,695.00	0.01
ค่าบริการระบบคอมพิวเตอร์	147,125.00	0.02	156,933.33	0.02
ค่าเช่าตู้สายอินเทอร์เน็ต	180,830.00	0.03	166,920.00	0.02
<b>ค่าใช้จ่ายเกี่ยวกับสมาชิก</b>				
ค่าใช้จ่ายในการประชุมใหญ่	396,055.10	0.06	197,344.90	0.03
<b>ค่าใช้จ่ายดำเนินงานอื่น</b>				
ค่าตอบแทน	5,341,486.57	0.76	5,432,688.80	0.77
ค่าเบี้ยประชุมกรรมการ	2,651,000.00	0.38	2,793,000.00	0.40
ค่าตรวจสอบกิจการ	180,000.00	0.03	180,000.00	0.03
ค่าตรวจสอบบัญชี	150,000.00	0.02	150,000.00	0.02
ค่าเครื่องเขียนแบบพิมพ์ใช้ไป	1,496,396.71	0.21	1,544,771.39	0.22
ค่าเบี้ยประกันภัยจ่าย	5,000.00	-	5,000.00	-
ค่าธรรมเนียมธนาคาร	2,894,295.49	0.41	2,654,710.87	0.38
ค่ารักษาความสะอาดสำนักงาน	283,600.00	0.04	275,000.00	0.04
ค่ารักษาความปลอดภัย	750,898.00	0.11	553,148.00	0.08
ค่าฤชาธรรมเนียมและทนายความ	367,278.55	0.05	534,471.05	0.08
ค่าพาหนะ	1,077,154.02	0.15	216,628.00	0.03
ค่าเช่าอาคาร	490,935.48	0.07	492,000.00	0.07
ค่าไฟฟ้า, ประปา, โทรศัพท์	921,228.59	0.13	1,142,435.08	0.16
ค่ารับรอง	2,708,364.86	0.39	2,257,474.50	0.32

สหกรณ์ออมทรัพย์พนักงานเทศบาล จำกัด  
งบกำไรขาดทุน  
สำหรับปีสิ้นสุดวันที่ 31 ธันวาคม 2560

	ปี 2560		ปี 2559	
	(บาท)	%	(บาท)	%
ค่าไปรษณีย์	1,796,754.00	0.26	1,822,490.00	0.26
หนี้สงสัยจะสูญ - ลูกหนี้ค่าพิพาทฯ	14,888,189.38	2.13	18,711,200.54	2.67
ค่าใช้จ่ายเบ็ดเตล็ด	426,286.83	0.06	397,676.20	0.06
รวมค่าใช้จ่ายในการดำเนินงาน	66,059,822.15	9.45	67,326,166.78	9.59
กำไรสุทธิ	563,359,653.02	80.63	529,843,379.36	75.51

๒.๑

สหกรณ์ออมทรัพย์พนักงานเทศบาล จำกัด

งบกระแสเงินสด

สำหรับปีสิ้นสุดวันที่ 31 ธันวาคม 2560

	ปี 2560 (บาท)	ปี 2559 (บาท)
<b>กระแสเงินสดจากกิจกรรมดำเนินงาน</b>		
กำไรสุทธิ	563,359,653.02	529,843,379.36
รายการปรับปรุงเพื่อกระทบยอดกำไรสุทธิ		
เป็นเงินสดสุทธิจากการดำเนินงาน		
ค่าเสื่อมราคาทรัพย์สิน	1,584,087.74	1,650,509.63
โปรแกรมคอมพิวเตอร์ตัดจ่าย	24,921.69	89,290.74
หนี้สงสัยจะสูญลูกหนี้เงินให้กู้	(65,680,671.72)	28,130,345.46
หนี้สงสัยจะสูญลูกหนี้ระหว่างดำเนินคดี	481,691.50	(980,164.40)
หนี้สงสัยจะสูญลูกหนี้พันสภาพ	76,344,539.90	-
หนี้สงสัยจะสูญดอกเบี้ยค้างรับ	160,596.75	(156,729.00)
หนี้สงสัยจะสูญลูกหนี้ค่าพิพากษา	14,888,189.38	18,711,200.54
สำรองบำเหน็จพนักงาน	3,376,640.00	2,958,730.00
ค่าเบี้ยประกันภัยจ่ายล่วงหน้า	416.67	416.67
ค่าใช้จ่ายจ่ายล่วงหน้า	18,725.00	33,883.33
รายได้ค้างรับ	(183,091.74)	(44,081.49)
ภาษีหัก ณ ที่จ่าย	1,855,508.20	600,201.72
ค่าใช้จ่ายค้างจ่าย	3,768,098.50	3,865,539.88
เครื่องเขียนแบบพิมพ์ใช้ไป	1,590,021.71	1,545,121.39
<b>กำไร(ขาดทุน) สุทธิจากกิจการดำเนินงานก่อนการเปลี่ยนแปลงใน</b>		
<b>สินทรัพย์และหนี้สินดำเนินงาน</b>	<b>601,589,326.60</b>	<b>586,247,643.83</b>
<b>สินทรัพย์ดำเนินงาน(เพิ่มขึ้น) ลดลง</b>		
เงินสดจ่ายลูกหนี้เงินกู้ฉุกเฉิน	(215,596,800.00)	(129,408,300.00)
เงินสดรับลูกหนี้เงินกู้ฉุกเฉิน	201,985,326.95	88,255,041.38
เงินสดจ่ายลูกหนี้เงินกู้สามัญ	(3,003,406,900.00)	(3,464,547,600.00)
เงินสดรับลูกหนี้เงินกู้สามัญ	3,340,206,007.30	3,245,879,428.25
เงินสดรับจากลูกหนี้ตัวแทนหักเงินส่ง	10,763,278.63	(2,477,197.78)
เงินสดรับจากลูกหนี้ตามคำพิพากษา	4,540,278.09	-
เงินสดจ่ายซื้อเครื่องเขียนแบบพิมพ์	(1,690,080.21)	(1,549,888.39)
เงินสดรับรายได้ค้างรับ	44,081.49	192,017.84

## สหกรณ์ออมทรัพย์พนักงานเทศบาล จำกัด

## งบกระแสเงินสด

สำหรับปีสิ้นสุดวันที่ 31 ธันวาคม 2560

	ปี 2560	ปี 2559
	(บาท)	(บาท)
เงินสดจ่ายค่าใช้จ่ายจ่ายล่วงหน้า	(416.67)	(19,141.67)
เงินสดจ่ายเงินประกัน	-	(36,000.00)
เงินสดจ่ายเงินปันผลตลาดเคลื่อน	-	(57,952.60)
<b>หนี้สินดำเนินงานเพิ่มขึ้น (ลดลง)</b>		
เงินสดจ่ายนำส่งภาษีหัก ณ ที่จ่าย	(1,855,508.20)	(600,201.72)
เงินสดจ่ายค่าใช้จ่ายค้างจ่าย	(3,874,765.88)	(9,919,489.10)
เงินสดจ่ายสำรองบำเหน็จพนักงาน	(152,020.00)	(4,643,630.00)
เงินสดจ่ายเงินรอจ่ายคืน	(9,165,188.41)	(8,817,923.60)
เงินสดรับเงินรอจ่ายคืน	9,216,873.31	8,852,182.85
เงินสดรับเงินรอดตรวจสอบ	5,563,160.43	3,563,637.77
เงินสดจ่ายเงินประกันสัญญา	(11,010.50)	(26,787.50)
เงินสดรับเงินประกันสัญญา	25,701.50	5,393.00
<b>เงินสดสุทธิได้มา (ใช้ไป) จากกิจกรรมดำเนินงาน</b>	<b>938,181,344.43</b>	<b>310,891,232.56</b>
<b>กระแสเงินสดจากกิจกรรมลงทุน</b>		
เงินสดจ่ายเงินลงทุนระยะยาว	(419,500.00)	(330,000.00)
เงินสดจ่ายปรับปรุงอาคาร	-	(100,000.00)
เงินสดจ่ายซื้ออุปกรณ์-สุทธิ	(174,206.39)	(18,297.00)
<b>เงินสดสุทธิได้มา (ใช้ไป) จากกิจกรรมลงทุน</b>	<b>(593,706.39)</b>	<b>(448,297.00)</b>
<b>กระแสเงินสดจากกิจกรรมจัดหาเงิน</b>		
เงินสดรับเงินกู้ยืม	-	1,000,000,000.00
เงินสดจ่ายชำระหนี้เงินกู้ยืม	(1,075,000,000.00)	(1,050,000,000.00)
เงินสดรับเงินรับฝาก	273,798,372.40	423,639,752.44
เงินสดจ่ายเงินรับฝาก	(124,510,522.61)	(112,188,492.63)
เงินบำรุงต้นนิบาตสหกรณ์แห่งประเทศไทย	(10,000.00)	(10,000.00)
เงินสดจ่ายเงินปันผล	(382,031,508.65)	(356,096,861.50)
เงินสดจ่ายเงินเฉลี่ยคืน	(71,351,889.75)	(67,227,574.75)
เงินสดจ่ายโบนัสกรรมการและพนักงาน	(16,000,000.00)	(16,000,000.00)
เงินสดรับจากทุนเรือนหุ้น	790,638,370.75	724,011,876.00
เงินสดจ่ายคืนทุนเรือนหุ้น	(369,038,051.00)	(300,537,936.75)

สหกรณ์ออมทรัพย์พนักงานเทศบาล จำกัด

งบกระแสเงินสด

สำหรับปีสิ้นสุดวันที่ 31 ธันวาคม 2560

	ปี 2560	ปี 2559
	(บาท)	(บาท)
ทุนสาธารณประโยชน์	(17,575,483.75)	(13,023,925.75)
กองทุนช่วยเหลือสมาชิกผู้ค้าประกันเงินกู้สามัญ	(175,659.48)	(50,888.25)
เงินสดจ่ายเงินรอจ่ายคืนค่าหุ้น	(8,815,846.05)	(4,882,699.00)
เงินสดสุทธิได้มา(ใช้ไป)จากกิจกรรมจัดหาเงิน	<u>(1,000,072,218.14)</u>	<u>227,633,249.81</u>
เงินสดสุทธิเพิ่มขึ้น (ลดลง)	(62,484,580.10)	538,076,185.37
เงินสด ณ วันต้นปี	<u>712,915,587.81</u>	<u>174,839,402.44</u>
เงินสด ณ วันสิ้นปี	<u><u>650,431,007.71</u></u>	<u><u>712,915,587.81</u></u>

๒.๑

**สหกรณ์ออมทรัพย์พนักงานเทศบาล จำกัด**  
**หมายเหตุประกอบงบการเงิน**  
**สำหรับปีสิ้นสุดวันที่ 31 ธันวาคม 2560**

**1. สรุปนโยบายการบัญชีที่สำคัญ**

- สหกรณ์บันทึกบัญชีโดยใช้เกณฑ์คงค้าง ยกเว้นรายได้ที่เกิดจากดอกเบี้ยเงินกู้ของลูกค้าหนี้ที่ไม่ก่อให้เกิดรายได้จะบันทึกเป็นรายได้ต่อเมื่อได้รับชำระแล้ว
- สหกรณ์รับรู้รายได้ดอกเบี้ยตามเกณฑ์สัดส่วนของเวลา ส่วนจำนวนรายได้จะเท่ากับอัตราดอกเบี้ยคูณด้วยจำนวนเงินต้นที่ค้างชำระตามระยะเวลาที่กู้ยืม
- สหกรณ์ระงับการรับรู้รายได้ที่เกิดจากดอกเบี้ยเงินกู้ของลูกค้าหนี้ที่ไม่ก่อให้เกิดรายได้ตามเกณฑ์คงค้างจำนวน 1,911,466.00 บาท ซึ่งหากสหกรณ์รับรู้ดอกเบี้ยเงินกู้ของลูกค้าหนี้ดังกล่าวแล้ว จะทำให้สหกรณ์มีกำไรสุทธิประจำปีเป็นจำนวน 565,271,119.02 บาท
- สหกรณ์ได้ตั้งค่าเผื่อนั้นสงสัยจะสูญตามหลักเกณฑ์ที่กำหนดไว้ในระเบียบนายทะเบียนสหกรณ์ ว่าด้วย การจัดชั้นคุณภาพลูกหนี้เงินกู้และการเผื่อนั้นสงสัยจะสูญ พ.ศ.2544
- สหกรณ์ตีราคาวัสดุคงเหลือตามราคาทุน
- เงินลงทุนระยะยาวที่ไม่อยู่ในความต้องการของตลาดแสดงด้วยราคาทุน
- อาคารและอุปกรณ์ คำนวณค่าเสื่อมราคาโดยวิธีเส้นตรงในอัตราที่กำหนดไว้ในระเบียบนายทะเบียนสหกรณ์ว่าด้วยการบัญชีของสหกรณ์ พ.ศ. 2542
- ที่ดิน สหกรณ์ไม่ได้คำนวณการค้ำของที่ดิน
- โปรแกรมคอมพิวเตอร์ คิดเป็นค่าใช้จ่ายประจำปี โดยวิธีเส้นตรงในอัตราไม่น้อยกว่าอัตราค่าเสื่อมราคาอาคารและอุปกรณ์ หรือตามการเปลี่ยนแปลงการใช้โปรแกรมคอมพิวเตอร์ใหม่
- ค่าซ่อมบำรุง ค่าซ่อมแซมรวมทั้งการซื้อมาเปลี่ยนแทนสำหรับสินทรัพย์รายย่อยๆ ถือเป็นค่าใช้จ่ายหักจากรายได้ การต่อเติมหรือเพิ่มเติมอาคารและอุปกรณ์รายใหญ่ๆ ถือเป็นราคาทุนของสินทรัพย์
- เงินสดในงบกระแสเงินสดหมายถึงเงินสดในมือ เงินฝากธนาคารทุกประเภทและเงินฝากสหกรณ์ทุกประเภท

**2. เงินสดและเงินฝากธนาคาร ประกอบด้วย**

	<u>ปี 2560 (บาท)</u>	<u>ปี 2559 (บาท)</u>
เงินสด	248,097.78	279,983.24
เงินฝากธนาคาร		
กระแสรายวัน	2,000.00	2,000.00
เงินฝากประจำ	342,955.67	338,304.00
ออมทรัพย์	649,837,954.26	712,295,300.57
<b>รวม</b>	<b>650,431,007.71</b>	<b>712,915,587.81</b>

สหกรณ์ออมทรัพย์พนักงานเทศบาล จำกัด

หมายเหตุประกอบงบการเงิน

สำหรับปีสิ้นสุดวันที่ 31 ธันวาคม 2560

3. <u>เงินลงทุน</u> ประกอบด้วย	ปี 2560 (บาท)	ปี 2559 (บาท)
<u>เงินลงทุนระยะยาว</u>		
เงินลงทุนที่ไม่อยู่ในความต้องการของตลาด		
หุ้นชุมนุมสหกรณ์ออมทรัพย์แห่งประเทศไทย จำกัด	6,461,500.00	6,042,000.00
หุ้นบริษัท สหประกันชีวิต จำกัด	300,000.00	300,000.00
รวมเงินลงทุนระยะยาว	<u>6,761,500.00</u>	<u>6,342,000.00</u>

4. <u>เงินให้กู้ยืม - สุทธิ</u> ประกอบด้วย	ปี 2560 (บาท)		ปี 2559 (บาท)	
	<u>ระยะสั้น</u>	<u>ระยะยาว</u>	<u>ระยะสั้น</u>	<u>ระยะยาว</u>
เงินให้กู้ยืม - ปกติ				
ลูกหนี้เงินกู้ฉุกเฉิน	145,844,650.90	53,496,531.75	136,526,402.75	49,203,306.85
ลูกหนี้เงินกู้สามัญ	1,097,002,910.37	7,635,718,346.28	1,128,796,896.74	7,965,511,394.87
รวมเงินให้กู้ยืม - ปกติ	<u>1,242,847,561.27</u>	<u>7,689,214,878.03</u>	<u>1,265,323,299.49</u>	<u>8,014,714,701.72</u>
เงินให้กู้ยืม - ไม่ก่อให้เกิดรายได้				
ลูกหนี้เงินกู้ฉุกเฉิน	3,700.00	-	66,039.50	-
ลูกหนี้เงินกู้สามัญ	23,852,244.75	-	116,989,320.00	-
รวมเงินให้กู้ยืม - ไม่ก่อให้เกิดรายได้	<u>23,855,944.75</u>	<u>-</u>	<u>117,055,359.50</u>	<u>-</u>
รวมเงินให้กู้ยืม	<u>1,266,703,506.02</u>	<u>7,689,214,878.03</u>	<u>1,382,378,658.99</u>	<u>8,014,714,701.72</u>
หัก ค่าเผื่อนี้สงสัยจะสูญ	10,329,158.58	-	76,009,830.30	-
รวมเงินให้กู้ยืม - สุทธิ	<u>1,256,374,347.44</u>	<u>7,689,214,878.03</u>	<u>1,306,368,828.69</u>	<u>8,014,714,701.72</u>

5. <u>ลูกหนี้ระยะสั้น - สุทธิ</u> ประกอบด้วย	ปี 2560 (บาท)	ปี 2559 (บาท)
ลูกหนี้ตัวแทน	38,748,372.91	49,511,651.54
ลูกหนี้พันสภาพ	96,394,426.63	-
ลูกหนี้ระหว่างดำเนินคดี	5,717,945.25	4,739,672.00
ลูกหนี้ตามคำพิพากษา	60,854,044.56	44,779,680.12
รวม	<u>201,714,789.35</u>	<u>99,031,003.66</u>
หัก ค่าเผื่อนี้สงสัยจะสูญ - ลูกหนี้พันสภาพ	76,344,539.90	-
หัก ค่าเผื่อนี้สงสัยจะสูญ - ลูกหนี้ระหว่างดำเนินคดี	2,851,527.50	2,369,836.00
หัก ค่าเผื่อนี้สงสัยจะสูญ - ลูกหนี้คำพิพากษา	57,217,518.25	42,329,328.87
รวมลูกหนี้ - สุทธิ	<u>65,301,203.70</u>	<u>54,331,838.79</u>

## สหกรณ์ออมทรัพย์พนักงานเทศบาล จำกัด

## หมายเหตุประกอบงบการเงิน

สำหรับปีสิ้นสุดวันที่ 31 ธันวาคม 2560

## 6. ดอกเบี้ยเงินให้กู้ยืม - สุทธิ ประกอบด้วย

	ปี 2560 (บาท)	ปี 2559 (บาท)
ดอกเบี้ยเงินให้กู้ยืมเงินค้ำรับ	19,749.00	41,118.76
ดอกเบี้ยค้ำรับ - ลูกหนี้ระหว่างดำเนินคดี	763,978.25	603,381.50
หัก ค่าเผื่อหนี้สงสัยจะสูญ	763,978.25	603,381.50
รวมดอกเบี้ยเงินให้กู้ยืม - สุทธิ	<u>19,749.00</u>	<u>41,118.76</u>

## 7. สินทรัพย์หมุนเวียนอื่น ประกอบด้วย

	ปี 2560 (บาท)	ปี 2559 (บาท)
ดอกเบี้ยเงินฝากธนาคารค้ำรับ	2,745.99	2,962.73
เครื่องเขียนแบบพิมพ์	230,724.00	130,665.50
ค่าใช้จ่ายจ่ายล่วงหน้า	-	18,725.00
เบี้ยประกันภัยจ่ายล่วงหน้า	416.67	416.67
เงินปันผลคลาดเคลื่อน	-	57,952.60
รวม	<u>233,886.66</u>	<u>210,722.50</u>

## 8. ที่ดิน อาคารและอุปกรณ์ - สุทธิ ประกอบด้วย

	ปี 2560 (บาท)	ปี 2559 (บาท)
ที่ดิน	22,932,000.00	22,932,000.00
อาคารและสิ่งปลูกสร้าง	23,087,774.97	24,379,274.97
ส่วนปรับปรุงอาคาร	93,000.00	98,000.00
เครื่องใช้สำนักงาน	569,480.94	682,862.29
รวม	<u>46,682,255.91</u>	<u>48,092,137.26</u>

}.



สหกรณ์ออมทรัพย์พนักงานเทศบาล จำกัด

หมายเหตุประกอบงบการเงิน

สำหรับปีสิ้นสุดวันที่ 31 ธันวาคม 2560

9. สินทรัพย์ไม่หมุนเวียนอื่น ประกอบด้วย

	ปี 2560 (บาท)	ปี 2559 (บาท)
เงินมัดจำ	63,000.00	63,000.00
เงินประกันไฟฟ้า - น้ำประปา	108,600.00	108,600.00
เงินประกันไประษณีย์	10,000.00	10,000.00
รวม	<b>181,600.00</b>	<b>181,600.00</b>

10. หนี้สินหมุนเวียนอื่น ประกอบด้วย

	ปี 2560 (บาท)	ปี 2559 (บาท)
เงินรอจ่ายคืน	506,041.77	454,356.87
เงินรอตรวจสอบ	36,548,364.68	30,985,204.25
เงินปันผลค้างจ่าย	10,508.00	20,770.50
เงินเฉลี่ยคืนค้างจ่าย	149,333.50	122,708.50
ดอกเบี้ยเงินกู้ยืมค้างจ่าย	-	-
ค่าตอบแทนค้างจ่าย	2,995,550.00	3,077,850.00
ค่าสอบบัญชีค้างจ่าย	150,000.00	75,000.00
ภาษีเงินได้หัก ณ ที่จ่าย	-	-
ค่าใช้จ่ายค้างจ่าย	81,765.50	181,132.88
เงินรอจ่ายคืน - ค่าหุ้น	3,654,136.30	4,462,142.35
รวมหนี้สินอื่นหมุนเวียน	<b>44,095,699.75</b>	<b>39,379,165.35</b>

สหกรณ์ฯ มีบัญชีเงินรอตรวจสอบคงเหลือ วันที่ 31 ธันวาคม 2560 จำนวน 36,548,364.68 บาท เป็นเงินที่สหกรณ์ฯ ได้รับจากสมาชิกโอนเงินเข้าบัญชีเงินฝากของสหกรณ์ฯ โดยไม่ส่งหลักฐานการโอนหรือไม่แจ้งให้สหกรณ์ทราบ สหกรณ์ฯ ไม่สามารถออกไปเสร็จรับเงินให้สมาชิกจึงคงเหลือในบัญชีดังกล่าว

11. เงินกู้ยืมระยะยาว ประกอบด้วย

	ปี 2560 (บาท)		ปี 2559 (บาท)	
	ถึงกำหนดชำระ		ถึงกำหนดชำระ	
	ภายใน 1 ปี	เกิน 1 ปี	ภายใน 1 ปี	เกิน 1 ปี
กองทุนบำเหน็จบำนาญข้าราชการส่วนท้องถิ่น	125,000,000.00	-	300,000,000.00	900,000,000.00

สหกรณ์ฯ กู้เงินจากกองทุนบำเหน็จบำนาญข้าราชการส่วนท้องถิ่น ดังนี้

สัญญากู้ยืมเงินจำนวน 1,800,000,000.00 บาท อัตราดอกเบี้ยร้อยละ 3.25 ชำระคืน 72 งวดๆ ละ 25,000,000.00 บาท  
วันเริ่มชำระ วันที่ 1 กันยายน 2559 ยอดคงเหลือ ณ วันที่ 31 ธันวาคม 2560 จำนวนเงิน 125,000,000.00 บาท

๒.๙

สหกรณ์ออมทรัพย์พนักงานเทศบาล จำกัด  
 หมายเหตุประกอบงบการเงิน  
 สำหรับปีสิ้นสุดวันที่ 31 ธันวาคม 2560

12. หนี้สินไม่หมุนเวียนอื่น ประกอบด้วย

	<u>ปี 2560 (บาท)</u>	<u>ปี 2559 (บาท)</u>
เงินสำรองบำเหน็จเจ้าหน้าที่	41,864,360.00	38,639,740.00
เงินรับประกันสัญญา	20,084.00	5,393.00
<b>รวม</b>	<b>41,884,444.00</b>	<b>38,645,133.00</b>

13. ทุนสะสมตามข้อบังคับ ระเบียบและอื่นๆ ประกอบด้วย

	<u>ปี 2560 (บาท)</u>	<u>ปี 2559 (บาท)</u>
ทุนสาธารณประโยชน์	41,418,355.68	51,802,511.51
ทุนรักษาระดับอัตราเงินปันผล	18,960,000.00	18,760,000.00
กองทุนช่วยเหลือสมาชิกผู้ค้าประกันเงินกู้สามัญ	3,655,512.51	3,831,171.99
ทุนเพื่อการจัดตั้งสำนักงาน	2,228,000.00	2,228,000.00
<b>รวม</b>	<b>66,261,868.19</b>	<b>76,621,683.50</b>

14. การดำรงสภาพคล่องของสหกรณ์

สหกรณ์ฯ สามารถดำรงสินทรัพย์สภาพคล่องเฉลี่ยรายเดือน ไม่ต่ำกว่าร้อยละหนึ่งของยอดเงินฝากทั้งหมด สหกรณ์ฯ ปฏิบัติตามประกาศกระทรวงเกษตรและสหกรณ์ ว่าด้วยเรื่องกำหนดอัตราการค้าสภาพคล่องของสหกรณ์ ลงวันที่ 31 ตุลาคม 2550

รายงานผู้ตรวจสอบกิจการ  
ประจำปี 2560



**รายงานการตรวจสอบกิจการ  
สหกรณ์ออมทรัพย์พนักงานเทศบาล จำกัด  
สำหรับปีสิ้นสุดวันที่ 31 ธันวาคม 2560**

**เสนอ ที่ประชุมใหญ่สามัญสหกรณ์ออมทรัพย์พนักงานเทศบาล จำกัด**

ตามที่ที่ประชุมใหญ่สามัญสหกรณ์ออมทรัพย์พนักงานเทศบาล จำกัด ประจำปี 2560 เมื่อวันที่ 4 กุมภาพันธ์ 2560 มีมติเลือกตั้งให้ข้าพเจ้าเป็นผู้ตรวจสอบกิจการประจำปีสิ้นสุดวันที่ 31 ธันวาคม 2560 ตามข้อบังคับของสหกรณ์ออมทรัพย์พนักงานเทศบาล จำกัด ข้อ 51 (2) นั้น

ข้าพเจ้าได้ทำการตรวจสอบและรายงานผลการตรวจสอบต่อคณะกรรมการดำเนินการเป็นประจำทุกเดือน และในโอกาสนี้ ขอเสนอผลการตรวจสอบประจำปีต่อที่ประชุมใหญ่ตามข้อบังคับของสหกรณ์ออมทรัพย์พนักงานเทศบาล จำกัด ข้อ 51 (4) โดยสรุปได้ดังต่อไปนี้

**1. วัตถุประสงค์ในการตรวจสอบ**

- 1.1 เพื่อประเมินผลการปฏิบัติงานและการควบคุมด้านการบัญชีและการเงิน
- 1.2 เพื่อตรวจสอบการดำเนินงานอื่น ๆ ของสหกรณ์

**2. ขอบเขตของการตรวจสอบ**

- 2.1 ตรวจสอบความถูกต้องของการบันทึกบัญชีตามเอกสารหลักฐาน
- 2.2 ตรวจสอบการควบคุมการเงินตามระเบียบและข้อกำหนดของสหกรณ์ฯ
- 2.3 ตรวจสอบการดำเนินงานตามวัตถุประสงค์ ข้อบังคับ ระเบียบ และมติของที่ประชุม

**3. การปฏิบัติการด้านบัญชีและคอมพิวเตอร์**

3.1 สหกรณ์ฯ ใช้คอมพิวเตอร์ในการประมวลผลด้านการบัญชี เงินรับฝาก ทุนเรือนหุ้น และเงินให้กู้ ผลการประมวลโดยคอมพิวเตอร์สำหรับงานการบัญชีและการรับฝากเงินของสหกรณ์ฯ เรียบร้อยเป็นปัจจุบัน และการบันทึกบัญชีมีเอกสารหลักฐานประกอบครบถ้วน ระบบคอมพิวเตอร์สำหรับงานการจัดเก็บค่าหุ้นและเงินให้กู้เป็นไปอย่างเรียบร้อยถูกต้องและทันเหตุการณ์

อนึ่ง สหกรณ์ฯ มีการควบคุมยอดคงเหลือรายตัวของทุนเรือนหุ้น เงินให้กู้เพื่อเหตุฉุกเฉิน และเงินให้กู้สามัญ โดยใช้ระบบคอมพิวเตอร์ และผลสรุปออกมาเป็นที่เชื่อถือและสามารถตรวจสอบความถูกต้องได้

3.2 ฝ่ายจัดการมีการนำเสนอรายงานผลการปฏิบัติงานและข้อมูลทางบัญชีต่อคณะกรรมการดำเนินการอย่างเพียงพอ และสม่ำเสมอเป็นประจำทุกเดือน

**4. การควบคุมการเงิน**

ตามระเบียบสหกรณ์ออมทรัพย์พนักงานเทศบาล จำกัด ว่าด้วยการรับจ่ายและเก็บรักษาเงิน กำหนดให้สหกรณ์ฯ เก็บรักษาเงินสดได้ไม่เกิน 300,000.- บาท เว้นแต่ในกรณีวันรุ่งขึ้นเป็นวันหยุดทำการของธนาคาร แต่เป็นวันทำการปกติของสหกรณ์ฯ หรือเป็นวันประชุมคณะกรรมการดำเนินการ ให้เก็บรักษาเงินได้ไม่เกิน 500,000.- บาท

สหกรณ์ฯ ดำรงเงินสดคงเหลือได้ตามระเบียบฯ โดยเงินสดมียอดคงเหลือ ณ วันสิ้นเดือนถัวเฉลี่ย 264,040.51 บาท

ทั้งนี้ ได้ตรวจนับเงินสดคงเหลือเมื่อวันที่ 29 ธันวาคม 2560 โดยสหกรณ์ฯ มีเงินสดคงเหลือครบถ้วน จำนวนเงิน 248,097.78 บาท ตรงกับยอดคงเหลือตามบัญชี

## 5. การบริหารงานของสหกรณ์

สหกรณ์ฯ สามารถดำเนินงานบรรลุเป้าหมาย มีความก้าวหน้าทางธุรกิจ และเป็นไปตามวัตถุประสงค์ที่กำหนดในข้อบังคับ โดยสามารถเอื้ออำนวยประโยชน์แก่สมาชิกซึ่งส่วนใหญ่เป็นการบริการเงินให้กู้แก่สมาชิก และการรับฝากเงิน นอกจากนี้ สหกรณ์ฯ สามารถเร่งรัดสมาชิกที่ผิดนัดการชำระหนี้อย่างจริงจัง ซึ่งเป็นไปตามระเบียบของสหกรณ์ฯ และตามขั้นตอนของกฎหมาย

## 6. การดำเนินงานของสหกรณ์

6.1 สมาชิกของสหกรณ์ฯ เมื่อต้นปีมีสมาชิก จำนวน 48,866 คน เข้าใหม่ระหว่างปี จำนวน 2,031 คน ออกระหว่างปี จำนวน 3,611 คน ณ วันสิ้นปีสหกรณ์ฯ มีสมาชิก จำนวน 47,286 คน การรับสมาชิก และการพ้นจากสมาชิกภาพเป็นไปตามข้อบังคับของสหกรณ์ออมทรัพย์พนักงานเทศบาล จำกัด

### 6.2 การให้เงินกู้แก่สมาชิก

สหกรณ์ฯ ให้เงินกู้แก่สมาชิก 2 ประเภท คือ

- เงินกู้เพื่อเหตุฉุกเฉิน      ในวงเงินไม่เกินสองเท่าของเงินเดือน
- เงินกู้สามัญ                      ในวงเงินจำกัดขั้นสูงไม่เกิน 1,500,000.- บาท

ในระหว่างปี 2560 สหกรณ์ฯ จ่ายเงินกู้ทั้งสิ้น 3,269.6 ล้านบาท เมื่อเปรียบเทียบกับปีก่อน จ่ายเงินกู้ 3,726.4 ล้านบาท ลดลง 456.8 ล้านบาท คิดเป็นการลดลงร้อยละ 12.26

รายการ	ปี 2560		ปี 2559		เพิ่ม (ลด)		ร้อยละ
	จำนวน สัญญา	จำนวนเงิน (ล้านบาท)	จำนวน สัญญา	จำนวนเงิน (ล้านบาท)	จำนวน สัญญา	จำนวนเงิน (ล้านบาท)	
เงินกู้เพื่อเหตุฉุกเฉิน	32,496	266.2	28,610	261.9	3,886	4.3	1.65
เงินกู้สามัญ	6,913	3,003.4	7,951	3,464.5	(1,038)	(461.1)	(13.31)
รวม	39,409	3,269.6	36,561	3,726.4	2,848	(456.8)	(12.26)

การให้เงินกู้เป็นไปตามข้อบังคับและระเบียบว่าด้วยเงินกู้ ทั้งนี้จากการสุ่มตรวจสอบสัญญาเงินกู้ ปรากฏว่ามีหลักฐานการเป็นหนี้ครบถ้วน การให้เงินกู้คงค้าง ณ วันสิ้นปี แสดงเปรียบเทียบได้ดังนี้

รายการ	ปี 2560 (บาท)	ปี 2559 (บาท)	เพิ่ม/(ลด) (บาท)	ร้อยละ
ลูกหนี้ตัวแทนหักส่งเงิน	38,748,372.91	49,511,651.54	(10,763,278.63)	(21.74)
เงินกู้เพื่อเหตุฉุกเฉิน	199,341,182.65	185,729,709.60	13,611,473.05	7.33
เงินกู้สามัญ	8,732,721,256.65	9,094,308,291.61	(361,587,034.96)	(3.98)
รวม	8,970,810,812.21	9,329,549,652.75	(358,738,840.54)	(3.85)

สำหรับปี 2560 สหกรณ์ฯ ได้คิดดอกเบี้ยเงินกู้แก่สมาชิกในอัตราร้อยละ 7.50 บาทต่อปี

ณ วันสิ้นปี สหกรณ์ฯ มีลูกหนี้ตามคำพิพากษาของศาล จำนวน 179 ราย เป็นเงิน 60.8 ล้านบาท และลูกหนี้ที่ผ่อนชำระไม่เป็นไปตามเงื่อนไขชำระ และอยู่ระหว่างดำเนินคดี จำนวน 457 ราย เป็นเงิน 125.9 ล้านบาท ซึ่งได้กันสำรองค่าเผื่อหนี้สงสัยจะสูญไว้เพียงพอแล้ว แม้ว่าสหกรณ์ฯ จะได้กันสำรองเผื่อหนี้สงสัยจะสูญไว้เพียงพอแล้ว แต่ควรติดตามเร่งรัดให้สมาชิกชำระหนี้ตามกำหนดอย่างจริงจัง เพื่อลดภาระค่าใช้จ่ายสหกรณ์ฯ

6.3 การรับฝากเงิน  
เงินรับฝากออมทรัพย์พิเศษ

รายการ	ปี 2560 (บาท)	ปี 2559 (บาท)	เพิ่ม/(ลด) (บาท)	ร้อยละ
ยอดยกมาต้นปี	1,071,363,630.56	759,912,370.75	311,451,259.81	40.99
รับฝากระหว่างปี	273,798,372.40	423,639,752.44	(149,841,380.04)	(35.37)
ถอนระหว่างปี	124,510,522.61	112,188,492.63	12,322,029.98	10.98
คงเหลือ	1,220,651,480.35	1,071,363,630.56	149,287,849.79	13.93

6.4 เงินรอตรวจสอบ ณ วันสิ้นปีสหกรณ์ฯ มียอดเงินรอตรวจสอบคงค้าง จำนวน 36.5 ล้านบาท อยู่ระหว่างรอสมาชิกส่งเอกสารหลักฐานมาให้สหกรณ์ฯ เพื่อปรับปรุงในภายหลัง

6.5 เงินกู้ยืม

สหกรณ์ฯ ได้รับการอนุมัติจากที่ประชุมใหญ่สามัญ ประจำปี 2560 ให้สามารถกู้ยืมเงิน ภายในวงเงินไม่เกิน 5,000 ล้านบาท ในระหว่างปีสหกรณ์ฯ ชำระเงินกู้กองทุนบำเหน็จบำนาญ (กบท.) จำนวน 1,075 ล้านบาท ณ วันสิ้นปีมียอดคงค้างชำระ จำนวน 125.0 ล้านบาท

6.6 ทุนเรือนหุ้น

สหกรณ์ฯ มีทุนเรือนหุ้นเมื่อต้นปี 6,461.6 ล้านบาท ระหว่างปีเพิ่มขึ้น 790.6 ล้านบาท และถอนคืนค่าหุ้น จำนวนเงิน 377.0 ล้านบาท คงเหลือสิ้นปี 6,875.2 ล้านบาท ทุนเพิ่มขึ้นสุทธิจำนวนเงิน 413.6 ล้านบาท เท่ากับเพิ่มขึ้นร้อยละ 6.40

6.7 เงินสำรองและทุนสะสม

รายการ	ยอดยกมาต้นปี	เพิ่มระหว่างปี	ลดระหว่างปี	ยอดคงเหลือ ณ 31 ธันวาคม 60
เงินสำรอง	725,758,805.20	52,984,337.94	-	778,743,143.14
ทุนสะสม				
- เพื่อรักษาระดับอัตรา เงินปันผล	18,760,000.00	200,000.00	-	18,960,000.00
- สาธารณประโยชน์	51,802,511.51	7,201,327.92	17,585,483.75	41,418,355.68
- เพื่อการจัดตั้งสำนักงาน	2,228,000.00	-	-	2,228,000.00
- เพื่อช่วยเหลือสมาชิก ผู้ค้าประกันเงินกู้สามัญ	3,831,171.99	-	175,659.48	3,655,512.51
รวม	802,380,488.70	60,385,665.86	17,761,143.23	845,005,011.33

เงินสำรองและทุนที่เพิ่มขึ้นระหว่างปี เกิดจากการจัดสรรกำไรสุทธิในปี 2560 จำนวน 529,843,379.36 บาท ส่วนการใช้จ่ายทุนสาธารณประโยชน์และกองทุนช่วยเหลือสมาชิกผู้ค้าประกันมีการอนุมัติจากคณะกรรมการตามระเบียบฯ ครบถ้วน

## 7. ผลการดำเนินงานของสหกรณ์ฯ และฐานะการเงิน

7.1 ในรอบปีสหกรณ์ฯ มีรายได้ทั้งสิ้น 700.5 ล้านบาท เมื่อเปรียบเทียบกับปีก่อนมีรายได้ 703.0 ล้านบาท ลดลง 2.5 ล้านบาท มีค่าใช้จ่าย 137.1 ล้านบาท เปรียบเทียบกับปีก่อน 173.1 ล้านบาท ค่าใช้จ่ายลดลง 36.0 ล้านบาท ทำให้ปีนี้มีกำไรสุทธิ 563.4 ล้านบาท เมื่อเปรียบเทียบกับปีก่อนมีกำไรสุทธิ 529.8 ล้านบาท เพิ่มขึ้น 33.6 ล้านบาท หรือร้อยละ 6.35

รายจ่ายของสหกรณ์ฯ ในปี 2560 จำนวน 137.1 ล้านบาท แยกเป็นรายจ่ายเกี่ยวกับดอกเบี้ย 59.7 ล้านบาท รายจ่ายเกี่ยวกับพนักงานเจ้าหน้าที่ 19.6 ล้านบาท และรายจ่ายดำเนินงาน 57.8 ล้านบาท โดยคิดเป็นร้อยละ 43.55 ร้อยละ 14.30 และร้อยละ 42.15 ของรายจ่ายรวมตามลำดับ

สหกรณ์ฯ มีการตั้งงบประมาณรายจ่ายประเภทต่าง ๆ และครุภัณฑ์โดยให้ถัวจ่ายงบประมาณทุกหมวดทุกประเภทได้ ยกเว้นหมวดครุภัณฑ์และค่าปรับปรุงอาคารให้ถัวจ่ายได้เฉพาะหมวดสำหรับในปี 2560 สหกรณ์ฯ มีการตั้งงบประมาณไว้ (ไม่รวมดอกเบี้ยจ่าย) และมีการจ่ายจริงที่เกิดขึ้นไม่เกินงบประมาณที่ตั้งไว้ โดยรายจ่ายที่ได้จ่ายไปเป็นไปตามระเบียบฯ ของสหกรณ์ฯ

7.2 ฐานะการเงินโดยรวมของสหกรณ์ฯ โดยสรุปมี สินทรัพย์รวม 9,715.2 ล้านบาท เปรียบเทียบกับปีก่อน 10,143.2 ล้านบาท ลดลงจากปีก่อน 428.0 ล้านบาท หรือลดลงร้อยละ 4.22 ขณะที่ มีหนี้สินรวม 1,431.6 ล้านบาท เปรียบเทียบกับปีก่อน 2,349.3 ล้านบาท ลดลงจากปีก่อน 917.7 ล้านบาท หรือลดลงร้อยละ 39.06 และมีทุนของสหกรณ์ฯ 8,283.6 ล้านบาท เทียบกับปีก่อน 7,793.8 ล้านบาท เพิ่มขึ้นจากปีก่อน 489.80 ล้านบาท หรือเพิ่มขึ้นร้อยละ 6.28

ข้าพเจ้าขอขอบพระคุณคณะกรรมการดำเนินการ ตลอดจนผู้จัดการและเจ้าหน้าที่สหกรณ์ฯ ทุกท่าน ที่อำนวยความสะดวกในการปฏิบัติหน้าที่ของข้าพเจ้าเป็นอย่างดี และขอขอบพระคุณสมาชิกทุกท่านที่มอบความไว้วางใจเลือกตั้งข้าพเจ้าในที่ประชุมใหญ่ ให้เป็นผู้ตรวจสอบกิจการของท่าน

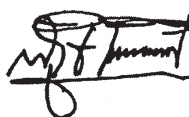

(นายสุวิช เต็มพรเลิศ)

ผู้ตรวจสอบกิจการ



### การจัดสรรกำไรสุทธิ ประจำปี 2560

คณะกรรมการดำเนินการ ขอเสนอการจัดสรรกำไรสุทธิ ประจำปี 2560 ตามนัยข้อบังคับสหกรณ์  
ออมทรัพย์พนักงานเทศบาล จำกัด ข้อ 24 จำนวน 563,359,653.02 บาท (ห้าร้อยหกสิบสามล้านสามแสนห้าหมื่น-  
เก้าพันหกร้อยห้าสิบลบาทสองสตางค์) เพื่อให้ที่ประชุมพิจารณาอนุมัติ โดยสรุปดังนี้

ลำดับ	รายการจัดสรรกำไร	ปี 2560 จำนวนเงิน (บาท)	%	ปี 2559 จำนวนเงิน (บาท)	%
1	ทุนสำรองไม่น้อยกว่าร้อยละ 10	56,335,965.30	10.00	52,984,337.94	10.00
2	ค่าบำรุงสันนิบาตสหกรณ์แห่งประเทศไทย ร้อยละ 1 แต่ไม่เกิน 30,000 บาท	30,000.00	0.01	10,000.00	0.01
3	เงินปันผลตามหุ้นในอัตราไม่เกินร้อยละ 10 ต่อปี (จัดสรรในอัตราร้อยละ 6.30 ต่อปี)	(6.30) 406,455,440.00	72.15	(6.30) 382,079,198.75	72.11
4	เงินเฉลี่ยคืนตามส่วนจำนวนรวมแห่ง ดอกเบี้ยเงินกู้ (ร้อยละ 11.00)	(11.00) 72,482,988.50	12.87	(10.75) 71,378,514.75	13.47
5	เงินโบนัสแก่เจ้าหน้าที่ และกรรมการ ไม่เกินร้อยละ 10	17,000,000.00	3.01	16,000,000.00	3.02
6	ทุนรักษาระดับอัตราเงินปันผลไม่เกิน ร้อยละ 2 ของทุนเรือนหุ้น	200,000.00	0.04	200,000.00	0.04
7	ทุนสาธารณประโยชน์ไม่เกินร้อยละ 10	10,855,259.22	1.92	7,191,327.92	1.35
8	กองทุนช่วยเหลือสมาชิกผู้ค้าประกันเงินกู้สามัญ	-	-	-	-
9	ทุนเพื่อการจัดตั้งสำนักงาน หรือกองทุนต่าง ๆ	-	-	-	-
<b>รวมทั้งสิ้น</b>		<b>563,359,653.02</b>	<b>100.00</b>	<b>529,843,379.36</b>	<b>100.00</b>

#### หมายเหตุ

ลำดับ	รายการ	ยอดยกมา ณ 31 ธ.ค. 60	เมื่อรวม ปี 2560
1	ทุนสำรอง	778,743,143.14	835,079,108.44
2	ทุนรักษาระดับอัตราเงินปันผล	18,960,000.00	19,160,000.00
3	ทุนสาธารณประโยชน์	41,418,355.68	52,273,614.90
4	ทุนเพื่อการจัดตั้งสำนักงาน หรือกองทุนต่าง ๆ	2,228,000.00	2,228,000.00
5	กองทุนช่วยเหลือสมาชิกผู้ค้าประกันเงินกู้สามัญ	3,655,512.51	3,655,512.51
<b>รวม</b>		<b>845,005,011.33</b>	<b>912,396,235.85</b>

## การคิดเงินปันผล

## อัตราเงินปันผล 6.30% ต่อปี

สมาชิกมีเงินค่าหุ้นยกมา ณ วันที่ 1 มกราคม 2560 จำนวน 200,000 บาท และส่งค่าหุ้นรายเดือน ๆ ละ 4,000 บาท และสหกรณ์ฯ จ่ายเงินปันผลในอัตราร้อยละ 6.30 สมาชิกจะได้รับเงินปันผล ดังนี้

วัน เดือน ปี	จำนวนเงินค่าหุ้น (บาท)	วิธีคำนวณ	ปันผล
ยอดยกมา 1 มกราคม 2560	200,000	$200,000 \times \frac{6.30}{100} \times \frac{12}{12}$	12,600.00
31 มกราคม 2560	4,000	$4,000 \times \frac{6.30}{100} \times \frac{11}{12}$	231.00
28 กุมภาพันธ์ 2560	4,000	$4,000 \times \frac{6.30}{100} \times \frac{10}{12}$	210.00
31 มีนาคม 2560	4,000	$4,000 \times \frac{6.30}{100} \times \frac{9}{12}$	189.00
30 เมษายน 2560	4,000	$4,000 \times \frac{6.30}{100} \times \frac{8}{12}$	168.00
31 พฤษภาคม 2560	4,000	$4,000 \times \frac{6.30}{100} \times \frac{7}{12}$	147.00
30 มิถุนายน 2560	4,000	$4,000 \times \frac{6.30}{100} \times \frac{6}{12}$	126.00
31 กรกฎาคม 2560	4,000	$4,000 \times \frac{6.30}{100} \times \frac{5}{12}$	105.00
31 สิงหาคม 2560	4,000	$4,000 \times \frac{6.30}{100} \times \frac{4}{12}$	84.00
30 กันยายน 2560	4,000	$4,000 \times \frac{6.30}{100} \times \frac{3}{12}$	63.00
31 ตุลาคม 2560	4,000	$4,000 \times \frac{6.30}{100} \times \frac{2}{12}$	42.00
30 พฤศจิกายน 2560	4,000	$4,000 \times \frac{6.30}{100} \times \frac{1}{12}$	21.00
31 ธันวาคม 2560	4,000	$4,000 \times \frac{6.30}{100} \times \frac{0}{12}$	0.00
<b>รวมเงินค่าหุ้น</b>	<b>248,000</b>	<b>รวมเงินปันผลที่สมาชิกได้รับ</b>	<b>13,986.00</b>

**สวัสดิการของสมาชิกสหกรณ์ออมทรัพย์พนักงานเทศบาล จำกัด**

ประเภท	หลักเกณฑ์การพิจารณาให้การสงเคราะห์	สิทธิประโยชน์ที่สมาชิกได้รับ
<b>สวัสดิการสมาชิกถึงแก่กรรม</b> <b>(ยื่นเรื่องภายใน 90 วัน)</b>	1) กรณีเป็นสมาชิกไม่เกิน 5 ปี 2) กรณีเป็นสมาชิกเกิน 5 ปี ถึง 10 ปี 3) กรณีเป็นสมาชิกเกิน 10 ปี ถึง 15 ปี 4) กรณีเป็นสมาชิกเกิน 15 ปี ถึง 20 ปี 5) กรณีเป็นสมาชิกเกิน 20 ปี ถึง 25 ปี 6) กรณีเป็นสมาชิกเกิน 25 ปีขึ้นไป	- จ่ายเงินสงเคราะห์ให้รายละเอียด 20,000 บาท - จ่ายเงินสงเคราะห์ให้รายละเอียด 30,000 บาท - จ่ายเงินสงเคราะห์ให้รายละเอียด 40,000 บาท - จ่ายเงินสงเคราะห์ให้รายละเอียด 50,000 บาท - จ่ายเงินสงเคราะห์ให้รายละเอียด 70,000 บาท - จ่ายเงินสงเคราะห์ให้รายละเอียด 100,000 บาท
<b>สวัสดิการสมาชิกประสบอุบัติเหตุ</b> <b>(ยื่นเรื่องภายใน 90 วัน)</b>	- ถ้าใช้เวลารักษาพยาบาล และพักรักษาตัวไม่เกิน 7 วัน - ถ้าใช้เวลารักษาพยาบาลไม่เกิน 14 วัน - ถ้าเกิน 14 วัน แต่ไม่เกิน 30 วัน - ถ้าเกิน 30 วัน แต่ไม่เกิน 60 วัน - ถ้าเกิน 60 วัน แต่ไม่เกิน 90 วัน <b>กรณีประสบภัยจนได้รับอันตราย เช่น</b> - สูญเสียมือหรือเท้าหรือสายตาสองข้าง - สูญเสียมือหรือเท้าข้างหนึ่งและสายตาดีกข้างหนึ่ง - สูญเสียมือและเท้ารวมสองอย่าง - ทพสภาพจนเป็นเหตุให้ไม่สามารถประกอบอาชีพได้ - สูญเสียมือหรือเท้าหรือสายตาเพียงข้างเดียว	- จ่ายไม่เกิน 1,000 บาท - จ่ายไม่เกิน 2,000 บาท - จ่ายไม่เกิน 3,000 บาท - จ่ายไม่เกิน 4,000 บาท - จ่ายไม่เกิน 5,000 บาท - จ่ายไม่เกิน 7,500 บาท - จ่ายไม่เกิน 7,500 บาท - จ่ายไม่เกิน 7,500 บาท - จ่ายไม่เกิน 7,500 บาท - จ่ายไม่เกิน 3,800 บาท
<b>สวัสดิการสมาชิกประสบสาธารณภัย</b> <b>เช่น อุทกภัย, วาตภัย, อัคคีภัย ฯลฯ</b> <b>(ยื่นเรื่องภายใน 90 วัน)</b>	- ที่อยู่อาศัย ได้รับความเสียหายจากภัยเป็นบางส่วนหรือทั้งหลัง - ค่าเครื่องนุ่งห่มสำหรับผู้เสียหายและคนในครอบครัว ได้รับความเสียหาย - ค่าเครื่องครัว เครื่องมือประกอบอาชีพได้รับความเสียหาย - ค่าเครื่องนอน (ผ้าห่ม เสื้อ มุ้ง) ได้รับความเสียหาย	- จ่ายไม่เกินหลังละ 7,500 บาท - จ่ายคนละ 500 บาท แต่ไม่เกิน 2,500 บาท - จ่ายให้ไม่เกิน 1,500 บาท - จ่ายให้ไม่เกิน 1,500 บาท

**หลักเกณฑ์การกู้เงิน**  
**สหกรณ์ออมทรัพย์พนักงานเทศบาล จำกัด**  
**พ.ศ. 2560**

.....

**หลักเกณฑ์การกู้เงินเพื่อเหตุฉุกเฉิน**

<p><b>1. อายุการเป็นสมาชิก</b>          เป็นสมาชิก 3 เดือน ยกเว้นสมาชิกซึ่งได้รับการบรรจุเป็นพนักงานเทศบาลแล้วไม่น้อยกว่า 6 เดือน เมื่อได้รับการอนุมัติรับเข้าเป็นสมาชิกของสหกรณ์แล้วสามารถยื่นคำขอกู้เงินได้ทันที</p>
<p><b>2. วงเงินกู้ 2 เท่าของเงินเดือนผู้กู้</b></p>
<p><b>3. ระยะเวลาการผ่อนชำระ 20 งวดรายเดือน และต้องไม่เกินอายุราชการคงเหลือของผู้กู้</b></p>
<p><b>4. สมาชิกที่ส่งเงินงวดชำระหนี้เงินกู้เพื่อเหตุฉุกเฉินมาแล้วไม่น้อยกว่าห้างวด หรือชำระหนี้เงินกู้เพื่อเหตุฉุกเฉินมาแล้วไม่น้อยกว่าหนึ่งในสี่ของวงเงินกู้ตามสัญญาที่มีอยู่ ให้กู้เงินเพื่อเหตุฉุกเฉิน สัญญาใหม่ โดยหักกลบลบหนี้กับสัญญาเก่าได้ แต่ให้มีสัญญาเงินกู้เพื่อเหตุฉุกเฉินเพียงสัญญาเดียว</b></p>

**หลักเกณฑ์การกู้เงินกู้สามัญ**

1. วงเงินกู้สามัญและระยะเวลาการชำระคืนเงินกู้
  - 1.1 วงเงินกู้สามัญ

อายุการเป็นสมาชิก	จำนวนเท่า ของเงินเดือน	วงเงินกู้สามัญ ไม่เกิน (บาท)
(1) เป็นสมาชิก 6 เดือน ยกเว้นสมาชิกซึ่งได้รับการ บรรจุเป็นพนักงานเทศบาลแล้วไม่น้อยกว่า 6 เดือน เมื่อได้รับการอนุมัติรับเข้าเป็นสมาชิก ของสหกรณ์แล้วสามารถยื่นคำขอกู้เงินได้ทันที	15	200,000
(2) เป็นสมาชิก 1 ปีขึ้นไป แต่ไม่เกิน 2 ปี	25	300,000
(3) เป็นสมาชิก 2 ปีขึ้นไป แต่ไม่เกิน 3 ปี	35	500,000
(4) เป็นสมาชิก 3 ปีขึ้นไป แต่ไม่เกิน 5 ปี	45	800,000
(5) เป็นสมาชิก 5 ปีขึ้นไป	50	1,500,000
(6) ผู้กู้ซึ่งเป็นสมาชิก จะขอกู้เงินสามัญโดยใช้ค่าหุ้นค้ำประกันได้แต่ไม่เกินร้อยละ เก้าสิบห้าของจำนวนเงินค่าหุ้นที่มีอยู่		

## 1.2 ระยะเวลาการชำระคืนเงินกู้

ไม่เกิน 180 งวด ตั้งแต่เดือนแรกที่ผู้กู้ส่งคืนเงินกู้สามัญพร้อมดอกเบี้ย และต้องไม่เกินอายุราชการคงเหลือของผู้กู้

## 2. เกณฑ์เงินได้รายเดือนคงเหลือของผู้กู้เงิน

2.1 เกณฑ์เงินได้รายเดือนคงเหลือของผู้กู้เงินทุกประเภท ยกเว้น เงินกู้สามัญโดยใช้เงินค่าหุ้นค้ำประกัน ต้องมีเงินได้รายเดือนคงเหลือ ดังนี้

อัตราเงินเดือนของผู้กู้	เงินได้รายเดือนคงเหลือ
ไม่เกิน 10,000.00 บาท	2,000.00
เกินกว่า 10,000.00 บาท ถึง 15,000.00 บาท	2,500.00
เกินกว่า 15,000.00 บาท ถึง 20,000.00 บาท	3,500.00
เกินกว่า 20,000.00 บาท ถึง 25,000.00 บาท	4,500.00
เกินกว่า 25,000.00 บาท ถึง 30,000.00 บาท	5,500.00
เกินกว่า 30,000.00 บาท ถึง 35,000.00 บาท	6,500.00
เกินกว่า 35,000.00 บาท ถึง 40,000.00 บาท	7,500.00
เกินกว่า 40,000.00 บาท ถึง 45,000.00 บาท	8,500.00
เกินกว่า 45,000.00 บาท ถึง 50,000.00 บาท	9,500.00
เกินกว่า 50,000.00 บาท ถึง 55,000.00 บาท	10,500.00
เกินกว่า 55,000.00 บาท ถึง 60,000.00 บาท	11,500.00

2.2 เกณฑ์เงินได้รายเดือนคงเหลือของผู้กู้เงินสามัญโดยใช้เงินค่าหุ้นค้ำประกันเพียงอย่างเดียว ต้องมีเงินได้รายเดือนคงเหลือไม่น้อยกว่า 1,000.- บาท

2.3 เงินได้รายเดือน หมายถึง เงินเดือนของผู้กู้ร่วมกับเงินเพิ่มต่าง ๆ ที่ได้รับจากทางราชการ

## 3. หลักเกณฑ์การค้ำประกันเงินกู้สามัญ

3.1 ผู้ค้ำประกันต้องมีเงินเดือนตามเกณฑ์ดังต่อไปนี้

### เกณฑ์เงินเดือนผู้ค้ำประกัน

วงเงินกู้สามัญ	จำนวนผู้ค้ำประกัน	เงินเดือนของผู้ค้ำประกัน
(1) ผู้กู้เงินสามัญ ไม่เกิน 500,000 บาท	1 คน	ไม่กำหนด
(2) ผู้กู้เงินสามัญ ไม่เกิน 600,000 บาท	2 คน	ไม่ต่ำกว่า 10,000 บาท
(3) ผู้กู้เงินสามัญ ไม่เกิน 800,000 บาท	2 คน	ไม่ต่ำกว่า 12,000 บาท
(4) ผู้กู้เงินสามัญ ไม่เกิน 1,000,000 บาท	2 คน	ไม่ต่ำกว่า 15,000 บาท
(5) ผู้กู้เงินสามัญ เกินกว่า 1,000,000 บาท	3 คน	ไม่ต่ำกว่า 18,000 บาท

- 3.2 ผู้ค้าประกันต้องมีอายุราชการคงเหลือไม่น้อยกว่าระยะเวลาการชำระหนี้ของผู้กู้
- 3.3 ผู้กู้เงินไม่เกิน 500,000 บาท ให้มีผู้ค้าประกัน 1 คน
- 3.4 ผู้กู้เงินไม่เกิน 1,000,000 บาท ให้มีผู้ค้าประกัน 2 คน
- 3.5 ผู้กู้เงินเกิน 1,000,000 บาท ให้มีผู้ค้าประกัน 3 คน
- 3.6 สมาชิกผู้มีเงินเดือนน้อยกว่า 18,000 บาท สามารถค้าประกันสมาชิกอื่นได้ 2 คน
- 3.7 สมาชิกผู้มีเงินเดือนตั้งแต่ 18,000 บาท สามารถค้าประกันสมาชิกอื่นได้ 3 คน

#### 4. หลักเกณฑ์อื่น

4.1 สมาชิกต้องชำระหนี้เงินกู้สามัญรายเดือนมาแล้วไม่น้อยกว่า 12 งวด หรือชำระหนี้เงินกู้สามัญมาแล้วไม่น้อยกว่าหนึ่งในสี่ของวงเงินกู้ตามสัญญา ก่อน จึงจะมีสิทธิกู้เงินกู้สามัญสัญญาใหม่ โดยหักกลบลบหนี้กับสัญญาเงินกู้สามัญเดิม

4.2 สัญญาเงินกู้สามัญให้มีเพียงสัญญาเดียว ในการจ่ายเงินกู้สามัญ สหกรณ์จะหักหนี้เงินกู้สามัญคงเหลือตามสัญญาเดิมออกก่อน

4.3 สมาชิกสหกรณ์ออมทรัพย์พนักงานเทศบาล จำกัด ที่เป็นสมาชิกหรือยังมีหนี้ค้างกับสหกรณ์ออมทรัพย์แห่งอื่น สหกรณ์ออมทรัพย์พนักงานเทศบาล จำกัด จะพิจารณาให้เงินกู้ไม่เกินร้อยละเก้าสิบห้าของทุนเรือนหุ้นของสมาชิกรายนั้น ๆ

4.4 สมาชิกที่ขอกู้เงินสามัญโดยใช้บุคคลค้าประกันทุกราย ต้องส่งรายงานข้อมูลเครดิตของสมาชิกผู้กู้ เพื่อประกอบการพิจารณาการให้เงินกู้แก่สมาชิก

.....

**หลักเกณฑ์การกู้เงินของสมาชิกสมทบ  
สหกรณ์ออมทรัพย์พนักงานเทศบาล จำกัด**

.....

**หลักเกณฑ์การกู้เงินเพื่อเหตุฉุกเฉิน**

อายุการเป็นสมาชิก	วงเงินกู้	ระยะเวลาการชำระคืนเงินกู้ (งวด)
ต้องเป็นสมาชิกสมทบมาแล้ว ไม่น้อยกว่า 3 เดือน	หนึ่งเท่าของเงินเดือน แต่ไม่เกิน 12,000 บาท และต้องไม่เกินค่าหุ้น ของผู้กู้	ไม่เกิน 10 งวด และต้องไม่เกิน ระยะเวลาคงเหลือตามสัญญาจ้าง ของผู้กู้

**หลักเกณฑ์การกู้เงินกู้สามัญ**

1. วงเงินกู้สามัญและระยะเวลาการชำระคืนเงินกู้

1.1 วงเงินกู้สามัญ

อายุการเป็นสมาชิก	จำนวนเท่าของ เงินเดือน	วงเงินกู้สามัญ ไม่เกิน (บาท)	ระยะเวลาการชำระคืน เงินกู้ (งวด)
(1) ต้องเป็นสมาชิกสมทบมาแล้ว ไม่น้อยกว่า 6 เดือน (2) กู้เงินสามัญโดยใช้ค่าหุ้นได้ ไม่เกินร้อยละเก้าสิบห้า ของค่าหุ้นที่มีอยู่	10	100,000	ไม่เกิน 24 งวด ตั้งแต่เดือนแรก ที่ผู้กู้ส่งคืนต้นเงินกู้สามัญพร้อม ดอกเบี้ย และต้องไม่เกิน ระยะเวลาคงเหลือตามสัญญา จ้างของผู้กู้

2. เกณฑ์เงินได้รายเดือนคงเหลือของผู้กู้เงิน

2.1 เกณฑ์เงินได้รายเดือนคงเหลือของผู้กู้เงินกู้เพื่อเหตุฉุกเฉิน ต้องมีเงินได้รายเดือนคงเหลือไม่น้อยกว่า 1,500.- บาท

2.2 เกณฑ์เงินได้รายเดือนคงเหลือของผู้กู้เงินสามัญ ต้องมีเงินได้รายเดือนคงเหลือตามเกณฑ์ดังต่อไปนี้

อัตราเงินเดือนของผู้กู้	เงินได้รายเดือนคงเหลือ
(1) ไม่เกิน 10,000 บาท	1,500 บาท
(2) เกินกว่า 10,000 - 15,000 บาท	2,000 บาท
(3) เกินกว่า 15,000 - 20,000 บาท	2,500 บาท
(4) เกินกว่า 20,000 - 30,000 บาท	3,000 บาท
(5) เกินกว่า 30,000 บาทขึ้นไป	4,000 บาท
(6) เงินสามัญโดยใช้เงินค่าหุ้นค้ำประกัน	1,000 บาท

2.3 เงินได้รายเดือน หมายถึง เงินเดือนของผู้กู้รวมกับเงินเพิ่มต่าง ๆ ที่ได้รับจากทางราชการ

### 3. หลักเกณฑ์การค้ำประกันเงินกู้สามัญ

3.1 ผู้กู้เงินสามัญต้องมีสมาชิกสมทบหรือสมาชิกค้ำประกัน 2 คน

3.2 ผู้ค้ำประกันต้องมีระยะเวลาคงเหลือตามสัญญาจ้างหรืออายุราชการคงเหลือไม่น้อยกว่าระยะเวลาชำระหนี้ของผู้กู้

3.3 สมาชิกสมทบคนหนึ่งจะเป็นผู้ค้ำประกันสำหรับสมาชิกสมทบผู้กู้มากกว่าสองคนในเวลาเดียวกันไม่ได้

### 4. หลักเกณฑ์อื่น

4.1 สมาชิกต้องชำระหนี้เงินกู้สามัญรายเดือนมาแล้วไม่น้อยกว่า 12 งวด หรือชำระหนี้เงินกู้สามัญมาแล้วไม่น้อยกว่าหนึ่งในสี่ของวงเงินกู้ตามสัญญา ก่อน จึงจะมีสิทธิกู้เงินกู้สามัญสัญญาใหม่ โดยหักกลบลบหนี้กับสัญญาเงินกู้สามัญเดิม

4.2 สัญญาเงินกู้สามัญให้มีเพียงสัญญาเดียว ในการจ่ายเงินกู้สามัญ สหกรณ์จะหักหนี้เงินกู้สามัญเงินกู้เพื่อเหตุฉุกเฉินคงเหลือตามสัญญาเดิมออกก่อน

.....

หลักเกณฑ์การพิจารณาให้ทุนส่งเสริมการศึกษานุเคราะห์สมาชิก จะพิจารณาจากปัจจัย 3 ประการ ดังนี้

- |                     |      |
|---------------------|------|
| (1) ผลการศึกษา      | 35 % |
| (2) รายได้ผู้ปกครอง | 40 % |
| (3) จำนวนบุตร       | 25 % |

ผลการศึกษา	คะแนน	รายได้ผู้ปกครอง	คะแนน	จำนวนบุตร/คน	คะแนน
95.51 – 100 % คะแนนเฉลี่ย 3.80 – 4.00	35	ต่ำกว่า 15,000	40	3 คนขึ้นไป	25
90.51 – 95.50% คะแนนเฉลี่ย 3.60 – 3.79	30	15,001 – 20,000	35	2 คน	20
85.51 – 90.50% คะแนนเฉลี่ย 3.40 – 3.59	25	20,001 – 25,000	30	1 คน	15
80.51 – 85.50% คะแนนเฉลี่ย 3.20 – 3.39	20	25,001 – 30,000	25	-	-
75.00 – 80.50% คะแนนเฉลี่ย 3.00 – 3.19	15	30,001 ขึ้นไป	20	-	-

\*หลักเกณฑ์การให้ทุนส่งเสริมการศึกษานุเคราะห์อาจเปลี่ยนแปลงได้ตามมติคณะกรรมการดำเนินการ



## หลักการสหกรณ์

หลักการสหกรณ์ คือ “แนวทางที่สหกรณ์ยึดถือปฏิบัติ เพื่อให้คุณค่าของสหกรณ์เกิดผลเป็นรูปธรรม” ซึ่งประกอบด้วย หลักการที่สำคัญ ๗ ประการ กล่าวคือ

### หลักการที่ ๑ การเปิดรับสมัครสมาชิกทั่วไปและด้วยความสมัครใจ

สหกรณ์เป็นองค์การแห่งความสมัครใจที่เปิดรับบุคคลทั้งหลายที่สามารถใช้บริการของสหกรณ์ และเต็มใจรับผิดชอบในฐานะสมาชิก เข้าเป็นสมาชิกโดยปราศจากการกีดกันทางเพศ สังคม เชื้อชาติ การเมือง หรือศาสนา

### หลักการที่ ๒ การควบคุมโดยสมาชิกตามหลักประชาธิปไตย

สหกรณ์เป็นองค์การประชาธิปไตย ที่ควบคุมโดยมวลสมาชิกผู้มีส่วนร่วมอย่างแข็งขันในการกำหนดนโยบายและการตัดสินใจ บุรุษและสตรีผู้ที่ได้รับเลือกให้เป็นผู้แทนสมาชิกต้องรับผิดชอบต่อมวลสมาชิกในสหกรณ์ ขั้นปฐมสมาชิกมีสิทธิในการออกเสียงเท่าเทียมกัน (สมาชิกหนึ่งคนหนึ่งเสียง) สำหรับสหกรณ์ในระดับอื่นให้ดำเนินไปตามแนวทางประชาธิปไตยเช่นเดียวกัน

### หลักการที่ ๓ การมีส่วนร่วมทางเศรษฐกิจโดยสมาชิก

สมาชิกสหกรณ์พึงมีส่วนให้ทุนแก่สหกรณ์อย่างเป็นธรรม และควบคุมการใช้ทุนของสหกรณ์ตามแนวทางประชาธิปไตย ทุนของสหกรณ์อย่างน้อยส่วนหนึ่งต้องเป็นทรัพย์สินส่วนรวมของสหกรณ์ สมาชิกจะได้ผลตอบแทนสำหรับเงินทุนตามเงื่อนไขแห่งสมาชิกภาพในอัตราที่จำกัด (ถ้ามี) มวลสมาชิกเป็นผู้จัดสรรผลประโยชน์ส่วนเกิน เพื่อจุดมุ่งหมายประการใดประการหนึ่ง หรือทั้งหมดดังต่อไปนี้ คือ เพื่อการพัฒนาสหกรณ์ของตน โดยจัดให้เป็นทุนสำรองของสหกรณ์ ซึ่งส่วนหนึ่งแห่งทุนนี้ต้องไม่นำมาแบ่งปันกัน เพื่อประโยชน์แก่สมาชิกตามส่วนของปริมาณธุรกิจที่ทำกับสหกรณ์ เพื่อสนับสนุนกิจกรรมอื่นใดที่มวลสมาชิกเห็นชอบ

### หลักการที่ ๔ หลักการปกครองตนเองและความเป็นอิสระ

สหกรณ์เป็นองค์การอิสระและพึ่งพาตนเอง โดยการควบคุมของสมาชิก ในกรณีที่สหกรณ์จำเป็นต้องมีข้อตกลง หรือผูกพันกับองค์การอื่น ๆ รวมถึงองค์การของรัฐ หรือต้องแสวงหาทุนจากแหล่งภายนอก สหกรณ์ต้องกระทำภายใต้เงื่อนไข อันเป็นที่มั่นใจได้ว่า มวลสมาชิกจะยังคงไว้ซึ่งอำนาจในการควบคุมตามแนวทางประชาธิปไตยและยังคงดำรงความเป็นอิสระของสหกรณ์

### หลักการที่ ๕ การศึกษา การฝึกอบรม และข้อมูลข่าวสาร

สหกรณ์พึงให้การศึกษ และการฝึกอบรมแก่มวลสมาชิก ตัวแทนสมาชิก ผู้จัดการ และพนักงาน เพื่อบุคคลเหล่านั้นสามารถมีส่วนร่วมช่วยพัฒนาสหกรณ์ของตนได้อย่างมีประสิทธิภาพ รวมถึงการให้ข่าวสารแก่สาธารณชน โดยเฉพาะอย่างยิ่งแก่เยาวชน และบรรดาผู้นำทางความคิดในเรื่องคุณลักษณะ และคุณประโยชน์ของสหกรณ์ได้

### หลักการที่ ๖ การร่วมมือระหว่างสหกรณ์

สหกรณ์สามารถให้บริการแก่สมาชิกได้อย่างมีประสิทธิภาพสูงสุด และเสริมสร้างความเข้มแข็งให้แก่ขบวนการสหกรณ์ได้ โดยการประสานความร่วมมือกันในระดับท้องถิ่น ระดับชาติ ระดับภูมิภาค และระดับนานาชาติ

### หลักการที่ ๗ ความเอื้ออาทรต่อชุมชน

สหกรณ์พึงดำเนินกิจกรรมเพื่อการพัฒนาที่ยั่งยืนของชุมชน ตามนโยบายที่มวลสมาชิกให้ความเห็นชอบ

.....





**บริษัท พี.เค.เค. PRINTING ตั้ง จำกัด**

89/148 หมู่ที่ 1 ถ.กรงนนท์-จางนอม ต.ศาลากลาง อ.บางกรวย จ.นนทบุรี 11130

โทร. 081-820-7763, 090-107-3388 E-mail : pkktng@gmail.com

