

รายงานกิจการ
สหกรณ์ออมทรัพย์พนักงานเทศบาล จำกัด
ประจำปี 2559

สหกรณ์ออมทรัพย์พนักงานเทศบาล จำกัด

สารบัญ

สารจากประธานกรรมการดำเนินการ	5
รายนามคณะกรรมการดำเนินการสหกรณ์ออมทรัพย์พนักงานเทศบาล จำกัด ชุดที่ 44	6
รายนามเจ้าหน้าที่สหกรณ์ออมทรัพย์พนักงานเทศบาล จำกัด	9
โครงสร้างการบริหารงานสหกรณ์ออมทรัพย์พนักงานเทศบาล จำกัด	12
รายงานผลการดำเนินงาน ประจำปี 2559	13
รายงานผู้สอบบัญชี ประจำปี 2559	19
รายงานผู้ตรวจสอบกิจการ ประจำปี 2559	37
การจัดสรรกำไรสุทธิ ประจำปี 2559	43
การคิดเงินปันผลตามหุ้น	44
สวัสดิการของสมาชิก	45
หลักเกณฑ์และเงื่อนไขการขอกู้เงิน	46
หลักการสหกรณ์	51

สารจากประธานกรรมการดำเนินการ สหกรณ์ออมทรัพย์พนักงานเทศบาล จำกัด

เรียน สมาชิกสหกรณ์ออมทรัพย์พนักงานเทศบาล จำกัดทุกท่าน

สหกรณ์ออมทรัพย์พนักงานเทศบาล จำกัด เริ่มก่อตั้งครั้งแรกในปีพุทธศักราช ๒๕๑๖ มีวัตถุประสงค์ที่สำคัญคือ ส่งเสริมให้สมาชิกออมทรัพย์ และให้กู้ยืมเงินเพื่อการอันจำเป็น หรือก่อให้เกิดผลประโยชน์เพิ่มพูนรวมทั้งจัดสวัสดิการต่าง ๆ เพื่อเสริมสร้างคุณภาพชีวิตของสมาชิก การดำเนินกิจการจนถึงปัจจุบันนี้นับเป็นปีที่ ๔๓ สหกรณ์ออมทรัพย์พนักงานเทศบาล จำกัด ได้มีความเปลี่ยนแปลงและพัฒนาอย่างต่อเนื่องมาโดยตลอด โดยยึดหลักผลประโยชน์ของสมาชิกส่วนรวมเป็นหลักตามแนวคิดและปรัชญาของสหกรณ์

ในรอบปี ๒๕๕๙ ที่ผ่านมา นอกจากเป็นปีที่สหกรณ์ออมทรัพย์พนักงานเทศบาล จำกัด ดำเนินกิจการครบ ๔๓ ปี สหกรณ์ออมทรัพย์พนักงานเทศบาล จำกัด ยังได้พัฒนาการดำเนินงาน การให้บริการสมาชิก และลดค่าใช้จ่ายต่าง ๆ ทำให้สหกรณ์ออมทรัพย์พนักงานเทศบาล จำกัด สามารถจ่ายเงินปันผลสูงถึงร้อยละ ๖.๓๐ และเงินเฉลี่ยคืนตามส่วนดอกเบียเงินกู้ร้อยละ ๑๐.๗๕

ในนามของคณะกรรมการดำเนินการสหกรณ์ออมทรัพย์พนักงานเทศบาล จำกัด ชุดที่ ๔๔ ขอขอบคุณสมาชิกทุกท่านที่ได้ให้ความไว้วางใจ สนับสนุนการดำเนินกิจการของสหกรณ์ออมทรัพย์พนักงานเทศบาล จำกัด ด้วยดีตลอดมา คณะกรรมการดำเนินการ และฝ่ายจัดการของสหกรณ์ออมทรัพย์พนักงานเทศบาล จำกัด จะปฏิบัติงานด้วยความมุ่งมั่น ทุ่มเท ปฏิบัติหน้าที่อย่างเต็มความสามารถ เพื่อให้สหกรณ์ออมทรัพย์พนักงานเทศบาล จำกัด มีความเจริญก้าวหน้า เป็นกิจการที่มีความมั่นคงและเจริญเติบโตอย่างยั่งยืน และก่อให้เกิดประโยชน์สูงสุดต่อสมาชิกทุกท่านต่อไป



(นายจรินทร์ จักกะพาก)

ประธานกรรมการดำเนินการ

สหกรณ์ออมทรัพย์พนักงานเทศบาล จำกัด

คณะกรรมการดำเนินการสหกรณ์ออมทรัพย์พนักงานเทศบาล จำกัด
ชุดที่ 44

.....

1. นายจรินทร์	จักกะพาก	ประธานกรรมการดำเนินการ
2. นายชัยวัฒน์	ซีนโกสุม	รองประธานกรรมการดำเนินการ
3. นายดุขฎี	สุวิทย์วิทยากร	กรรมการดำเนินการและเหรียญกษาปณ์
4. นายถาวร	จันทร์กล้า	กรรมการดำเนินการและเลขานุการ
5. นายสวัสดิ์	สุทธิ	กรรมการดำเนินการ
6. นายฉลองศักดิ์	อักษรดี	กรรมการดำเนินการ
7. นายคม	แสงบำรุง	กรรมการดำเนินการ
8. นายสุริยะมงคล	ศรีสุระ	กรรมการดำเนินการ
9. นายคนองพล	เพชรรัตน์	กรรมการดำเนินการ
10. นายเปี่ยมศักดิ์	ตันนรินทร์	กรรมการดำเนินการ
11. นายไพศาล	บัวแดง	กรรมการดำเนินการ
12. นายเจริญชัย	พัศดารักษ์	กรรมการดำเนินการ
13. นายธัชพล	อภิรติมัย	กรรมการดำเนินการ
14. นายอนิรุจ	อารีย์	กรรมการดำเนินการ
15. นายสรณะ	เทพเนา	กรรมการดำเนินการ

ที่ปรึกษาอดีตสมาชิก

1. นายกฤษฎา	บุญราช	ปลัดกระทรวงมหาดไทย (1 มีนาคม 2559 – ปัจจุบัน)
2. นายสุทธิพงษ์	จุลเจริญ	รองปลัดกระทรวงมหาดไทย (1 มีนาคม 2559 – ปัจจุบัน)
3. นายนรภัทร	ปลอดทอง	รองอธิบดีกรมส่งเสริมการปกครองท้องถิ่น (1 มีนาคม 2559 ถึง 31 สิงหาคม 2559)
4. นายวีระยุทธ	เอี่ยมอำภา	ข้าราชการบำนาญ (1 พฤษภาคม 2559 – ปัจจุบัน)
5. นายธนา	ยันตรโกวิท	รองอธิบดีกรมส่งเสริมการปกครองท้องถิ่น (1 ธันวาคม 2559 ถึงปัจจุบัน)

ที่ปรึกษาคณะกรรมการดำเนินการ ชุดที่ 44

- | | | |
|----------------|------------------|---|
| 1. นางสาวจิ | โพธิปักษ์ | ข้าราชการบำนาญ |
| 2. นายวสันต์ | วรรณวโรทร | ข้าราชการบำนาญ |
| 3. นายธงชัย | ชัยรุ่งเรือง | พนักงานเทศบาลผู้รับบำนาญ |
| 4. นายวิรัตน์ | จิระศรีไพฑูรย์ | ผู้อำนวยการสำนักการช่างสุขาภิบาล เมืองพัทยา |
| 5. นายสมศักดิ์ | ลาภอดิศร | ผู้อำนวยการสำนักการช่าง องค์การบริหาร
ส่วนจังหวัดเชียงใหม่ |
| 6. นางสาวพรศรี | กิจธรรม | พนักงานเทศบาลผู้รับบำนาญ |
| 7. นายเสรี | ทองเทศ | พนักงานเทศบาลผู้รับบำนาญ |
| 8. นางมานี | สัตย์อำรงเกียรติ | พนักงานเทศบาลผู้รับบำนาญ |
| 9. นายนิคม | พลาพล | ปลัดเทศบาลตำบลทุ่งหลวง จังหวัดสุโขทัย |
| 10. นายฐานิตย์ | น้อยเพ็ง | ข้าราชการบำนาญ |

คณะอนุกรรมการเงินกู้

- | | | |
|--------------------|------------|------------------------|
| 1. นายเปี่ยมศักดิ์ | ตันนรินทร์ | ประธานอนุกรรมการ |
| 2. นายไพศาล | บัวแดง | อนุกรรมการ |
| 3. นายถาวร | จันทร์กล้า | อนุกรรมการ |
| 4. นายวสวัตดี | สุทธิ | อนุกรรมการ |
| 5. นายสุริยะมงคล | ศรีสุระ | อนุกรรมการและเลขานุการ |

คณะอนุกรรมการพิจารณาให้ทุนส่งเสริมการศึกษาบุตรสมาชิกฯ

- | | | |
|--------------------|-------------|------------------------|
| 1. นายถาวร | จันทร์กล้า | ประธานอนุกรรมการ |
| 2. นายวสวัตดี | สุทธิ | อนุกรรมการ |
| 3. นายฉลองศักดิ์ | อักษรดี | อนุกรรมการ |
| 4. นายคม | แสงบำรุง | อนุกรรมการ |
| 5. นายสุริยะมงคล | ศรีสุระ | อนุกรรมการ |
| 6. นายคนองพล | เพชรรัตน์ | อนุกรรมการ |
| 7. นายเปี่ยมศักดิ์ | ตันนรินทร์ | อนุกรรมการ |
| 8. นายไพศาล | บัวแดง | อนุกรรมการ |
| 9. นายเจริญชัย | พัศดารักษ์ | อนุกรรมการ |
| 10. นายรัชพล | อภิรติมัย | อนุกรรมการ |
| 11. นายอนิรุจ | อารีย์ | อนุกรรมการ |
| 12. นายสรณะ | เทพเนา | อนุกรรมการ |
| 13. นางจิรพัฒน์ | เชียรพานิช | อนุกรรมการ |
| 14. นายบรมเมศร์ | ธีระคำศรี | อนุกรรมการ |
| 15. นางสาวเรไร | รัตนานนท์ | อนุกรรมการ |
| 16. นายบัณฑิต | สุวรรณศิลป์ | อนุกรรมการและเลขานุการ |

คณะอนุกรรมการพิจารณาให้การสงเคราะห์สมาชิกผู้ประสบภัย

- | | |
|-------------------------------|------------------------|
| 1. นายอนิรุจ อารีย์ | ประธานอนุกรรมการ |
| 2. นายถาวร จันทร์กล้า | อนุกรรมการ |
| 3. นายสวัสดิ์ สุทธิ | อนุกรรมการ |
| 4. นายฉลองศักดิ์ อักษรดี | อนุกรรมการ |
| 5. นายคม แสงบำรุง | อนุกรรมการ |
| 6. นายสุริยะมงคล ศรีสุระ | อนุกรรมการ |
| 7. นายคนองพล เพ็ชรรัตน์ | อนุกรรมการ |
| 8. นายเปี่ยมศักดิ์ ตันนิรัตน์ | อนุกรรมการ |
| 9. นายไพศาล บัวแดง | อนุกรรมการ |
| 10. นายเจริญชัย พิศดารักษ์ | อนุกรรมการ |
| 11. นายรัชพล อภิติมัย | อนุกรรมการ |
| 12. นายสรณะ เทพเนาว์ | อนุกรรมการ |
| 13. นางจिरพัฒน์ เขียรพานิช | อนุกรรมการ |
| 14. นายบรมศร์ อีระคำศรี | อนุกรรมการ |
| 15. นางสาวเรไร รัตนานนท์ | อนุกรรมการ |
| 16. นายบัณฑิต สุวรรณศิลป์ | อนุกรรมการและเลขานุการ |

คณะอนุกรรมการข้อบังคับ ระเบียบ และกลั่นกรองงาน

- | | |
|-------------------------------|------------------------|
| 1. นายฉลองศักดิ์ อักษรดี | ประธานอนุกรรมการ |
| 2. นายถาวร จันทร์กล้า | อนุกรรมการ |
| 3. นายสวัสดิ์ สุทธิ | อนุกรรมการ |
| 4. นายคม แสงบำรุง | อนุกรรมการ |
| 5. นายสุริยะมงคล ศรีสุระ | อนุกรรมการ |
| 6. นายคนองพล เพ็ชรรัตน์ | อนุกรรมการ |
| 7. นายเปี่ยมศักดิ์ ตันนิรัตน์ | อนุกรรมการ |
| 8. นายไพศาล บัวแดง | อนุกรรมการ |
| 9. นายเจริญชัย พิศดารักษ์ | อนุกรรมการ |
| 10. นายรัชพล อภิติมัย | อนุกรรมการ |
| 11. นายอนิรุจ อารีย์ | อนุกรรมการ |
| 12. นายสรณะ เทพเนาว์ | อนุกรรมการ |
| 13. นางจिरพัฒน์ เขียรพานิช | อนุกรรมการ |
| 14. นายบรมศร์ อีระคำศรี | อนุกรรมการ |
| 15. นางสาวเรไร รัตนานนท์ | อนุกรรมการ |
| 16. นายบัณฑิต สุวรรณศิลป์ | อนุกรรมการและเลขานุการ |

ผู้ตรวจสอบกิจการ

นายสุวิช เต็มพรเลิศ

ผู้สอบบัญชีได้รับอนุญาต

นายชาติรี ศิริพานิชกร

รายนามเจ้าหน้าที่บริหารและเจ้าหน้าที่สหกรณ์ออมทรัพย์พนักงานเทศบาล จำกัด

ฝ่ายบริหาร

1. นายบัณฑิต	สุวรรณศิลป์	ผู้จัดการ
2. นางจิรพัฒน์	เถียรพานิช	ผู้ช่วยผู้จัดการ
3. นายบรมเมศร์	ธีระคำศรี	หัวหน้าฝ่ายอำนวยการ
4. นางสาวเรไร	รัตนานนท์	หัวหน้าฝ่ายการเงินและบัญชี

ฝ่ายอำนวยการ

★ งานบริหารทั่วไป

1. นายภากร	ศรีประพัฒน์	หัวหน้างานบริหารทั่วไป
2. นายโกเมศ	มาอินทร์	เจ้าหน้าที่บริหารทั่วไป
3. นางสาวเมษญา	กิจตระกูล	เจ้าหน้าที่บริหารทั่วไป
4. นางวิษญาดา	เซยมาลัย	เจ้าหน้าที่ทะเบียน
5. นายชันทอง	ภูผล	เจ้าหน้าที่ทะเบียน
6. นางสุภัก	วงศ์งามขำ	เจ้าหน้าที่ธุรการ
7. นายปิยะ	โสภาพ	เจ้าหน้าที่ธุรการ
8. นายฐิติโชติ	ศรีดี	เจ้าหน้าที่ธุรการ
9. นายปราโมทย์	ประสิทธิ์วัฒน์	เจ้าหน้าที่ธุรการ
10. นางสาวณัฐนียา	จิตตมาเส	เจ้าหน้าที่ธุรการ
11. นายชาคริต	ไพเราะ	เจ้าหน้าที่ธุรการ

★ งานสารสนเทศ

1. นายปัญญา	ลักษณะียนนท์	หัวหน้างานสารสนเทศ
2. นายไวพจน์	หินวิเศษ	เจ้าหน้าที่ประมวลผลข้อมูล
3. นายองอาจ	ชื่อธูกร	เจ้าหน้าที่ระบบงานคอมพิวเตอร์

★ งานสินเชื่อ

1. นางนันทิมา	เซียวทอง	หัวหน้างานสินเชื่อ
2. นางขวัญจิต	จันทวิช	เจ้าหน้าที่สินเชื่อ
3. นางเรณู	สุขท่าพูด	เจ้าหน้าที่สินเชื่อ
4. นางเพียงเพ็ญ	แจ่มกระจ่าง	เจ้าหน้าที่สินเชื่อ
5. นางทรงพร	นาคถมยา	เจ้าหน้าที่สินเชื่อ
6. นายณัฐพล	กลิ่นสุคนธ์	เจ้าหน้าที่สินเชื่อ
7. นายศรัณย์	ม่วงยิ้ม	เจ้าหน้าที่สินเชื่อ
8. นางสาวปราณี	ชาวเจริญ	เจ้าหน้าที่สินเชื่อ
9. นางสาวพรรณมณ	วงศ์งามขำ	เจ้าหน้าที่สินเชื่อ
10. นางสาวกฤษณา	แจ้จ้อย	เจ้าหน้าที่สินเชื่อ

★ งานเร่งรัดหนี้สิน

1. นางพิชชาภรณ์	อิม่อ่วม	หัวหน้างานเร่งรัดหนี้สิน
2. นางประภาพร	จันทร์เรือง	เจ้าหน้าที่เร่งรัดหนี้สิน
3. นางธนพร	มาอินทร์	เจ้าหน้าที่เร่งรัดหนี้สิน

ฝ่ายการเงินและบัญชี

★ งานการเงิน

1. นางสาวพรรษดา	วราภักดิ์	หัวหน้างานการเงิน
2. นางบุษราภรณ์	ศรีสุวรรณ	เจ้าหน้าที่การเงิน
3. นางจีราพร	บัวแดง	เจ้าหน้าที่การเงิน
4. นางสาววรรดา	ช่วยกระจำง	เจ้าหน้าที่การเงิน
5. นางสาววีรวรรณ	ดิรักษา	เจ้าหน้าที่การเงิน
6. นายทรงพล	กองทอง	เจ้าหน้าที่การเงิน
7. นางสาววิภาดา	วิชัยดิษฐ	เจ้าหน้าที่การเงิน
8. นางรัชนิดา	ดีพร้อม	เจ้าหน้าที่การเงิน

★ งานบัญชี

1. นางประภาพร	ชาติชนา	หัวหน้างานบัญชี
2. นางสาวสุชาดา	พุดทองคำ	เจ้าหน้าที่บัญชี
3. นางประภารัตน์	กลีนสุคนธ์	เจ้าหน้าที่บัญชี

★ งานจัดเก็บและตรวจสอบ 1

1. นางมนต์ญกรณ์	ฐิติกรโยธิน	หัวหน้างานจัดเก็บและตรวจสอบ 1
2. นางปิยาพร	ภูผล	เจ้าหน้าที่จัดเก็บและตรวจสอบ
3. นางจินตนา	ทัศนาศนา	เจ้าหน้าที่จัดเก็บและตรวจสอบ
4. นางสุพิชา	ภักดี	เจ้าหน้าที่จัดเก็บและตรวจสอบ
5. นางสาวศรีสังวาลย์	สุดใจ	เจ้าหน้าที่จัดเก็บและตรวจสอบ
6. นางสาวณัฐนิวรรค์	ฐิติกรโยธิน	เจ้าหน้าที่จัดเก็บและตรวจสอบ
7. นางสาวภูวนิดา	หุตะแพทย์	เจ้าหน้าที่จัดเก็บและตรวจสอบ
8. นางพิมพ์ญะภัส	หุตะแพทย์	เจ้าหน้าที่จัดเก็บและตรวจสอบ
9. นางสาวปาริณารัตน์	วิสมิตะนันท์	เจ้าหน้าที่จัดเก็บและตรวจสอบ
10. นางสาวดิเรติยา	คชพิมพ์	เจ้าหน้าที่จัดเก็บและตรวจสอบ
11. นางสาวหนึ่งนิชภัทร์	ศุภกรรติ	เจ้าหน้าที่จัดเก็บและตรวจสอบ

★ งานจัดเก็บรายได้และตรวจสอบ 2

1. นางสาวเบญจา	สมจิตร	หัวหน้างานจัดเก็บและตรวจสอบ 2
2. นางบังอร	ชูผล	เจ้าหน้าที่จัดเก็บและตรวจสอบ
3. นางเจติยา	ประทุมเมือง	เจ้าหน้าที่จัดเก็บและตรวจสอบ
4. นางฐิตา	สุภนันตชาติ	เจ้าหน้าที่จัดเก็บและตรวจสอบ
5. นางสาวพรกมล	สมพงษ์	เจ้าหน้าที่จัดเก็บและตรวจสอบ
6. นางสมบัติ	หลุศรียกุล	เจ้าหน้าที่จัดเก็บและตรวจสอบ
7. นางสาวสุรีย์พร	จารุภักดี	เจ้าหน้าที่จัดเก็บและตรวจสอบ
8. นางประภรณ์	วิเศษสังข์	เจ้าหน้าที่จัดเก็บและตรวจสอบ
9. นางสาวมัชฌิมา	ฉ่ำมะนา	เจ้าหน้าที่จัดเก็บและตรวจสอบ
10. นางสาวหทัยทิพย์	โพธิประเสริฐ	เจ้าหน้าที่จัดเก็บและตรวจสอบ
11. นางสาวกัลยวรรณ	กมลასน์ ฦ อยุธยา	เจ้าหน้าที่จัดเก็บและตรวจสอบ

โครงสร้างการบริหารงานสหกรณ์ออมทรัพย์พนักงานเทศบาล จำกัด

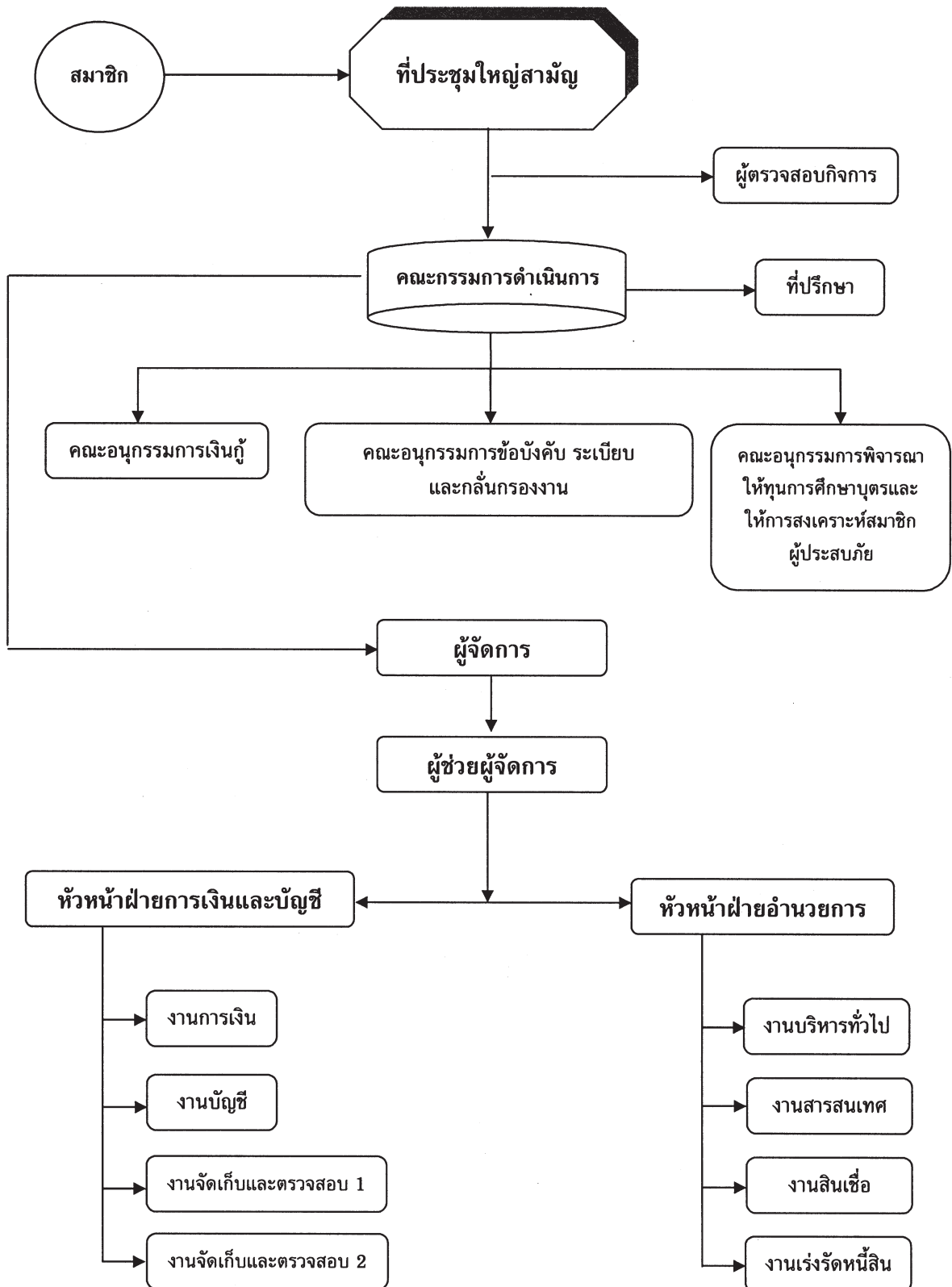



รายงานผลการดำเนินงาน
ประจำปี 2559

รายงานผลการดำเนินงาน ประจำปี 2559

คณะกรรมการดำเนินการ ขอเสนอรายงานกิจการประจำปี 2559 ของสหกรณ์ออมทรัพย์ พนักงานเทศบาล จำกัด ดังต่อไปนี้

สหกรณ์ออมทรัพย์พนักงานเทศบาล จำกัด ได้จดทะเบียนตามพระราชบัญญัติสหกรณ์ พ.ศ. 2511 เมื่อวันที่ 2 มีนาคม 2516 และได้เริ่มประกอบธุรกิจ ตั้งแต่วันที่ 1 พฤษภาคม 2516 เป็นต้นมา สำหรับในปี 2559 ปรากฏผลการดำเนินกิจการ ดังนี้

1. รายงานกิจการทั่วไป นับตั้งแต่วันที่ก่อตั้งและเริ่มประกอบธุรกิจเป็นต้นมา ปรากฏว่า ณ วันที่ 31 ธันวาคม 2559 สหกรณ์ฯ มีทุนเรือนหุ้น จำนวน 6,461,611,660.25 บาท เงินให้กู้แก่สมาชิก 9,321,083,530.41 บาท และเงินฝากออมทรัพย์พิเศษ จำนวน 1,071,363,630.56 บาท โดยทุนดำเนินการที่ใช้ส่วนใหญ่มาจากทุนของสหกรณ์ฯ เอง นับได้ว่าสหกรณ์ฯ ได้อำนวยประโยชน์แก่สมาชิกในด้านการออมทรัพย์ และการให้เงินกู้ ซึ่งช่วยบรรเทาความเดือดร้อน และอำนวยความสะดวกตามสมควร

2. ฐานะการเงินเปรียบเทียบกับปีที่แล้ว

รายการ		ปี 2559 (บาท)	ปี 2558 (บาท)	+ เพิ่ม/บาท - ลด/บาท
2.1	จำนวนสมาชิก	48,861	49,577	- 716
2.2	ทุนดำเนินงานทั้งหมด	10,143,223,457.22	9,389,909,174.75	753,314,282.47
2.3	ทุนเรือนหุ้นที่ชำระแล้ว	6,461,611,660.25	6,042,353,736.25	419,257,924.00
2.4	ทุนสำรองและทุนอื่น ๆ	802,380,488.70	720,756,545.23	81,623,943.47
2.5	เงินรับฝาก	1,071,363,630.56	759,912,370.75	311,451,259.81
2.6	เงินให้กู้คงเหลืออยู่ที่สมาชิกสิ้นปี	9,321,083,530.41	9,107,727,618.50	213,355,911.91
2.7	รายได้	702,994,347.22	673,711,937.36	29,282,409.86
2.8	ค่าใช้จ่าย	173,150,967.86	139,669,575.39	33,481,392.47
2.9	กำไรสุทธิ	529,843,379.36	534,042,361.97	- 4,198,982.61

3. สมาชิกภาพ

รายการ	สมาชิก (คน)	สมาชิกสมทบ (คน)	รวม (คน)
1. สมาชิกตั้งแต่ต้นปี	42,738	6,839	49,557
2. สมาชิกเข้าใหม่ระหว่างปี	1,811	857	2,668
3. สมาชิกขาดจากสมาชิกภาพ	2,191	1,193	3,384
4. สมาชิกคงเหลือสิ้นปี	42,358	6,503	48,861

4. ทุนเรือนหุ้น

สมาชิกถือหุ้นต้นปี	6,042,353,736.25	บาท
สมาชิกถือหุ้นเพิ่มระหว่างปี	724,011,876.00	บาท
สมาชิกถอนหุ้นระหว่างปี	304,753,952.00	บาท
ทุนเรือนหุ้นคงเหลือสิ้นปี	<u>6,461,611,660.25</u>	บาท

สหกรณ์ออมทรัพย์พนักงานเทศบาล จำกัด มีทุนเรือนหุ้นยอดคงเหลือ ณ วันที่ 31 ธันวาคม 2559 จำนวน 6,461,611,660.25 บาท เพิ่มขึ้นจากปี 2558 จำนวน 374,257,924.00 บาท คิดเป็นร้อยละ 6.19

5. เงินรับฝากออมทรัพย์พิเศษ จำนวน 1,071,363,630.56 บาท

6. เงินกู้ยืม ณ วันที่ 31 ธันวาคม 2559 จำนวน 1,200,000,000.00 บาท

7. การให้เงินกู้แก่สมาชิก

เงินให้กู้	ปี 2559 (บาท)	ปี 2558 (บาท)	+ เพิ่ม/บาท - ลด/บาท
1. เงินกู้เพื่อเหตุฉุกเฉิน	261,920,189.35	208,967,459.77	+ 52,952,729.58
2. เงินกู้สามัญ	3,464,547,600.00	3,688,680,800.00	- 224,133,200.00
รวมทั้งสิ้น	3,726,467,789.35	3,897,648,259.77	- 171,180,470.42

อัตราดอกเบี้ยเงินกู้ ร้อยละ 7.50 บาทต่อปี

8. กำไรสุทธิ

ในปี 2559 สหกรณ์ฯ มีกำไรสุทธิ จำนวน 529,843,379.36 บาท โดยมีรายละเอียด ดังนี้

รายรับ	702,994,347.22	บาท
รายจ่าย	173,150,967.86	บาท
กำไรสุทธิ	529,843,379.36	บาท

9. การให้สวัสดิการแก่สมาชิก

สหกรณ์ฯ ได้จัดสรรกำไรสุทธิ เป็นทุนสาธารณประโยชน์เพื่อจัดสวัสดิการให้แก่สมาชิก ในรอบปี 2559 ได้ให้สวัสดิการแก่สมาชิกทั้งสิ้น 1,245 ราย เป็นเงิน 10,196,500.00 บาท ดังนี้

ลำดับ	รายการ	จำนวนราย	จำนวนเงิน
1	ทุนส่งเสริมการศึกษาบุตรสมาชิก	1,007	3,028,000.00
2	สงเคราะห์กรณีสมาชิกประสบอุบัติเหตุ	32	56,500.00
3	สงเคราะห์กรณีสมาชิกประสบอุทกภัย	63	132,500.00
4	สงเคราะห์กรณีสมาชิกประสบवादภัย	15	31,000.00
5	สงเคราะห์กรณีสมาชิกประสบอัคคีภัย	2	18,500.00
6	สงเคราะห์กรณีสมาชิกถึงแก่กรรม	126	6,930,000.00
	รวมเป็นเงินทั้งสิ้น	1,245	10,196,500.00

ผลการดำเนินงาน
ตั้งแต่ ปี 2549 - 2559

1. สมาชิก, ทุนดำเนินการ, ทุนเรือนหุ้น และทุนสำรอง ตั้งแต่ ปี 2549 - 2559

ปี	จำนวนสมาชิก	ทุนดำเนินการ	ทุนเรือนหุ้น	ทุนสำรอง
2549	44,131	5,651,708,763.85	3,292,170,120.00	290,001,955.29
2550	45,316	5,838,252,376.24	3,727,258,243.25	320,830,059.65
2551	44,985	5,615,341,394.48	4,075,578,460.00	354,946,271.21
2552	44,911	6,013,663,337.40	4,384,869,953.25	386,578,677.82
2553	46,126	6,226,906,920.84	4,625,365,794.00	418,406,644.68
2554	50,167	6,860,604,691.99	4,858,046,625.50	450,836,377.34
2555	50,992	7,737,298,331.49	5,140,546,925.50	487,999,296.06
2556	49,713	8,453,523,524.77	5,394,128,394.00	529,741,811.63
2557	49,311	9,047,238,113.18	5,712,027,012.00	575,891,311.63
2558	49,577	9,389,909,174.75	6,042,353,736.25	672,254,569.00
2559	48,861	10,143,223,457.22	6,461,611,660.25	725,758,805.20

2. ปริมาณธุรกิจของสหกรณ์ฯ ตั้งแต่ ปี 2549 - 2559

ปี	เงินกู้สามัญ	เงินกู้เพื่อเหตุฉุกเฉิน	เงินฝากออมทรัพย์พิเศษ	เงินรับฝากประจำ
2549	2,696,813,900.00	20,945,750.00	835,689,390.93	-
2550	2,810,917,400.00	22,455,350.00	758,694,110.50	-
2551	3,131,277,500.00	16,553,000.00	734,263,365.93	-
2552	3,181,994,800.00	17,886,400.00	718,658,673.96	-
2553	4,596,128,000.00	36,907,300.00	720,384,735.06	-
2554	3,941,483,000.00	81,927,100.00	680,250,087.87	-
2555	4,579,063,600.00	136,903,171.86	663,056,013.02	-
2556	4,762,192,300.00	143,252,382.75	662,328,408.08	-
2557	3,952,822,300.00	153,901,530.75	648,086,574.95	-
2558	3,688,680,800.00	208,967,459.77	759,912,370.75	-
2559	3,464,547,600.00	261,920,189.35	1,071,363,630.56	-

3. รายได้, รายจ่าย, กำไรสุทธิ และทุนสะสมต่าง ๆ ตั้งแต่ ปี 2549 - 2559

ปี	รายได้	รายจ่าย	กำไรสุทธิ	ทุนสะสมต่าง ๆ
2549	398,149,647.13	100,781,142.77	297,368,504.36	58,330,044.77
2550	436,078,298.74	97,945,177.43	338,133,121.31	69,601,864.97
2551	387,431,148.13	71,990,914.52	315,440,233.61	77,664,633.82
2552	377,558,457.60	59,574,095.49	317,984,362.11	87,102,613.83
2553	383,037,874.16	59,465,157.50	323,572,716.66	74,368,844.62
2554	437,907,804.11	67,051,976.64	370,855,827.47	65,392,613.01
2555	502,429,467.40	85,996,463.08	416,433,004.32	66,834,430.26
2556	580,075,422.58	118,626,409.33	461,449,013.25	76,230,059.56
2557	644,934,684.93	158,762,786.14	486,171,898.79	92,467,361.01
2558	673,711,937.36	139,669,575.39	534,042,361.97	48,501,976.23
2559	702,994,347.22	173,150,967.86	529,843,379.36	76,621,683.50

4. การจัดสรรสวัสดิการให้แก่สมาชิก ตั้งแต่ ปี 2549 - 2559

ปี	ทุนการศึกษาบุตร		ถึงแก่กรรม		อุบัติเหตุ		อัครศิกข์		วาทภัย/อุทกภัย/ วินาศภัย		รวมทั้งสิ้น	
	ราย	บาท	ราย	บาท	ราย	บาท	ราย	บาท	ราย	บาท	ราย	บาท
2549	844	2,183,500	110	4,540,000	59	120,900	3	14,500	1,648	2,024,000	2,664	8,882,900
2550	855	2,372,000	110	4,980,000	83	165,800	5	33,000	274	421,950	1,327	7,972,750
2551	864	2,553,500	91	4,340,000	66	101,950	4	33,000	175	257,500	1,200	7,285,950
2552	868	2,580,000	122	5,750,000	62	123,300	4	37,500	137	214,500	1,193	8,705,300
2553	865	2,632,000	106	5,030,000	81	120,038	3	20,500	609	994,000	1,664	8,796,538
2554	1,036	3,076,000	120	6,330,000	56	101,195	3	21,500	2,277	3,985,000	3,492	13,513,695
2555	1,064	3,231,500	100	5,460,000	79	179,300	3	10,500	2,468	5,078,500	3,714	13,959,800
2556	1,054	3,166,500	122	5,750,000	62	123,300	4	37,500	137	214,500	1,379	9,291,800
2557	1,049	3,184,000	124	7,100,000	47	85,400	-	-	75	163,500	1,295	10,532,900
2558	1,049	3,176,500	95	5,690,000	40	67,900	4	37,500	18	36,300	1,206	9,008,200
2559	1,007	3,028,000	126	6,930,000	32	56,500	2	18,500	78	163,500	1,245	10,196,500



**รายงานผู้สอบบัญชี
ประจำปี 2559**

หนังสือรับรองของสหกรณ์

วันที่ ๒๕ มกราคม ๒๕๖๐

เรียน นายชาติศิริพานิชกร ผู้สอบบัญชีสหกรณ์ออมทรัพย์พนักงานเทศบาล จำกัด

หนังสือรับรองฉบับนี้ให้ไว้เพื่อประโยชน์ของท่านในการตรวจสอบงบการเงินของสหกรณ์ออมทรัพย์พนักงานเทศบาล จำกัด สำหรับปีสิ้นสุดวันที่ ๓๑ ธันวาคม ๒๕๕๙ เพื่อแสดงความเห็นว่างบการเงินดังกล่าวแสดงฐานะการเงิน ณ วันที่ ๓๑ ธันวาคม ๒๕๕๙ ผลการดำเนินงาน และกระแสเงินสด สำหรับปีสิ้นสุดวันเดียวกันของสหกรณ์ออมทรัพย์พนักงานเทศบาล จำกัด โดยถูกต้องตามที่ควรในสาระสำคัญตามระเบียบที่นายทะเบียนสหกรณ์กำหนดหรือไม่

ข้าพเจ้าเป็นผู้รับผิดชอบในการจัดให้มีการจัดการที่มีประสิทธิภาพ เพื่อให้การดำเนินงานของสหกรณ์เป็นไปตามกฎหมายสหกรณ์ ระเบียบ ข้อบังคับที่เกี่ยวข้อง

ข้าพเจ้าขอรับรองรายละเอียดเกี่ยวกับงบการเงินที่ท่านตรวจสอบตามที่ข้าพเจ้าทราบ และคิดว่าควรจะเป็น เช่น รายการดังต่อไปนี้

๑. งบการเงินไม่มีการแสดงข้อมูลที่ขัดต่อข้อเท็จจริงอันเป็นสาระสำคัญ ซึ่งรวมถึงการละเว้นการแสดงรายการและข้อมูลต่าง ๆ

๒. ข้าพเจ้าได้จัดเอกสารหลักฐานและข้อมูลดังต่อไปนี้ให้ท่านตรวจสอบครบถ้วนแล้ว คือ

๒.๑ บันทึกทางการบัญชี เอกสารหลักฐานประกอบรายการบัญชี และข้อมูลอื่นที่เกี่ยวข้อง

ทั้งหมด

๒.๒ รายงานการประชุมคณะกรรมการดำเนินการ และรายงานการประชุมใหญ่

๓. ไม่มีรายการผิดปกติที่เกี่ยวข้องกับการกระทำของคณะกรรมการดำเนินการหรือเจ้าหน้าที่ของสหกรณ์ผู้ซึ่งมีหน้าที่สำคัญเกี่ยวกับระบบบัญชี และระบบการควบคุมภายใน หรือรายการผิดปกติที่มีผลกระทบอย่างเป็นทางการสำคัญต่องบการเงิน

๔. สหกรณ์ได้ปฏิบัติตามเงื่อนไขของสัญญาทั้งหมด ซึ่งหากไม่ปฏิบัติตามอาจมีผลกระทบอย่างมีสาระสำคัญต่องบการเงิน นอกจากนี้สหกรณ์ได้ปฏิบัติตามระเบียบและข้อกำหนดของหน่วยงานราชการ หรือหน่วยงานที่กำกับดูแล ซึ่งหากไม่ปฏิบัติตามอาจมีผลกระทบอย่างมีสาระสำคัญต่องบการเงิน

๕. สหกรณ์ไม่ได้รับหนังสือแจ้งจากหน่วยราชการอันมีผลต่องบการเงิน เพราะมิได้ปฏิบัติตามกฎหมายหรือข้อบังคับ ซึ่งรวมถึงการถูกเรียกชดเชย หรือถูกประเมินภาษีอากร หรือมีหนี้สินที่อาจเกิดขึ้นในภายหลังซึ่งควรจะได้นำมาพิจารณาเปิดเผยในหมายเหตุประกอบงบการเงิน หรือใช้เป็นหลักเกณฑ์ในการตั้งสำรองค่าเสียหายที่อาจเกิดขึ้น

๖. รายการหรือข้อมูลดังต่อไปนี้มีการบันทึกหรือเปิดเผยไว้อย่างเพียงพอและเหมาะสมในงบการเงิน

๖.๑ รายการธุรกิจที่มีกับสหกรณ์หรือบุคคลอื่น

๖.๒ ข้อตกลงกับสถาบันการเงินเกี่ยวกับภาระผูกพันเงินฝาก หรือข้อจำกัดการใช้เงินกู้

๖.๓ สินทรัพย์ที่ใช้เป็นหลักประกัน

๗. สหกรณ์มีกรรมสิทธิ์ในสินทรัพย์ทั้งหมดอย่างถูกต้องตามกฎหมาย และไม่มีภาระผูกพัน หรือข้อผูกมัดใด ๆ ในสินทรัพย์ของสหกรณ์ เว้นแต่ที่ได้เปิดเผยไว้ในหมายเหตุประกอบงบการเงิน

/๘. สหกรณ์...

๘. สหกรณ์ได้บันทึกหรือเปิดเผยรายการหนี้สินทั้งหมดของสหกรณ์ ทั้งที่เกิดขึ้นแล้ว และอาจเกิดขึ้น ในภายหน้าไว้อย่างเหมาะสม รวมทั้งได้มีการเปิดเผยไว้ในหมายเหตุประกอบงบการเงินเกี่ยวกับหลักประกันทั้งหมด ที่สหกรณ์ให้แก่บุคคลที่สาม นอกจากนี้สหกรณ์ไม่มีคดีฟ้องร้องอื่น และไม่มีคดีที่คาดว่าจะเกิดขึ้น

๙. นอกจากเรื่องที่อยู่อธิบายไว้ในหมายเหตุประกอบงบการเงินแล้ว ไม่มีเหตุการณ์ใดเกิดขึ้น หรือไม่ปรากฏ ข้อเท็จจริงใดที่มีผลกระทบต่องบการเงินอย่างมีสาระสำคัญ ซึ่งต้องนำมาปรับปรุงงบการเงิน หรือเปิดเผยในหมายเหตุ ประกอบงบการเงินอีก

ขอแสดงความนับถือ

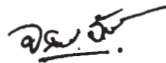

(นายจรินทร์ จักกะพาก)

ประธานกรรมการดำเนินการ

สหกรณ์ออมทรัพย์พนักงานเทศบาล จำกัด



(นายบัณฑิต สุวรรณศิลป์)

ผู้จัดการสหกรณ์ออมทรัพย์พนักงานเทศบาล จำกัด

รายงานของผู้สอบบัญชี

เสนอ นายทะเบียนสหกรณ์

ข้าพเจ้าได้ตรวจสอบงบการเงินของสหกรณ์ออมทรัพย์พนักงานเทศบาล จำกัด ซึ่งประกอบด้วย งบแสดงฐานะการเงิน ณ วันที่ 31 ธันวาคม 2559 งบกำไรขาดทุน และงบกระแสเงินสด สำหรับปีสิ้นสุดวันเดียวกัน รวมถึงหมายเหตุสรุปนโยบายการบัญชีที่สำคัญและหมายเหตุเรื่องอื่น ๆ

ความรับผิดชอบของคณะกรรมการดำเนินการสหกรณ์ต่องบการเงิน

คณะกรรมการดำเนินการสหกรณ์เป็นผู้รับผิดชอบในการจัดทำและการนำเสนองบการเงินเหล่านี้โดยถูกต้องตามที่ควรตามระเบียบนายทะเบียนสหกรณ์ และรับผิดชอบเกี่ยวกับการควบคุมภายในที่คณะกรรมการดำเนินการสหกรณ์พิจารณาว่าจำเป็นเพื่อให้สามารถจัดทำงบการเงินที่ปราศจากการแสดงข้อมูลที่ขัดต่อข้อเท็จจริงอันเป็นสาระสำคัญไม่ว่าจะเกิดจากการทุจริตหรือข้อผิดพลาด

ความรับผิดชอบของผู้สอบบัญชี

ข้าพเจ้าเป็นผู้รับผิดชอบในการแสดงความเห็นต่องบการเงินดังกล่าวจากผลการตรวจสอบของข้าพเจ้า ข้าพเจ้าได้ปฏิบัติตามตรวจสอบตามมาตรฐานการสอบบัญชี และระเบียบนายทะเบียนสหกรณ์ ซึ่งกำหนดให้ข้าพเจ้าปฏิบัติตามข้อกำหนดด้านจรรยาบรรณของผู้สอบบัญชีสหกรณ์ รวมถึงวางแผนและปฏิบัติตามตรวจสอบเพื่อให้ได้ความเชื่อมั่นอย่างสมเหตุสมผลว่างบการเงินปราศจากการแสดงข้อมูลที่ขัดต่อข้อเท็จจริงอันเป็นสาระสำคัญหรือไม่

การตรวจสอบรวมถึงการใช้วิธีการตรวจสอบเพื่อให้ได้มาซึ่งหลักฐานการสอบบัญชีเกี่ยวกับจำนวนเงินและการเปิดเผยข้อมูลในงบการเงิน วิธีการตรวจสอบที่เลือกใช้ขึ้นอยู่กับดุลยพินิจของผู้สอบบัญชี ซึ่งรวมถึงการประเมินความเสี่ยงจากการแสดงข้อมูลที่ขัดต่อข้อเท็จจริงอันเป็นสาระสำคัญของงบการเงิน ไม่ว่าจะเกิดจากการทุจริตหรือข้อผิดพลาด ในการประเมินความเสี่ยงดังกล่าว ผู้สอบบัญชีพิจารณาการควบคุมภายในที่เกี่ยวข้องกับการจัดทำและการนำเสนองบการเงินโดยถูกต้องตามที่ควรของสหกรณ์ เพื่อออกแบบวิธีการตรวจสอบที่เหมาะสมกับสถานการณ์ แต่ไม่ใช่เพื่อวัตถุประสงค์ในการแสดงความเห็นต่อประสิทธิภาพของการควบคุมภายในของสหกรณ์ การตรวจสอบรวมถึงการประเมินความเหมาะสมของนโยบายการบัญชีที่คณะกรรมการดำเนินการสหกรณ์ใช้และความสมเหตุสมผลของประมาณการทางบัญชีที่จัดทำขึ้น โดยคณะกรรมการดำเนินการสหกรณ์ รวมทั้งการประเมินการนำเสนองบการเงินโดยรวม

ข้าพเจ้าเชื่อว่าหลักฐานการสอบบัญชีที่ข้าพเจ้าได้รับเพียงพอและเหมาะสมเพื่อใช้เป็นเกณฑ์ในการแสดงความเห็นของข้าพเจ้า

ความเห็น

ข้าพเจ้าเห็นว่าว่างบการเงินข้างต้นนี้แสดงฐานะการเงินของสหกรณ์ออมทรัพย์พนักงานเทศบาล จำกัด ณ วันที่ 31 ธันวาคม 2559 ผลการดำเนินงานและกระแสเงินสด สำหรับปีสิ้นสุดวันเดียวกัน โดยถูกต้องตามที่ควรในสาระสำคัญตามระเบียบนายทะเบียนสหกรณ์



(นายชาติรี ศิริพานิชกร)

ผู้สอบบัญชี

สหกรณ์ออมทรัพย์พนักงานเทศบาล จำกัด

งบแสดงฐานะการเงิน

ณ วันที่ 31 ธันวาคม 2559

	หมายเหตุ	ปี 2559 (บาท)	ปี 2558 (บาท)
สินทรัพย์			
สินทรัพย์หมุนเวียน			
เงินสดและเงินฝากธนาคาร	2	712,915,587.81	174,839,402.44
เงินให้กู้ยืมระยะสั้น	4	1,306,368,828.69	1,295,025,266.70
ลูกหนี้ระยะสั้น - สุทธิ	5	54,331,838.79	51,250,504.15
ดอกเบี้ยเงินให้กู้ยืมรับ - สุทธิ	6	41,118.76	32,366.40
สินทรัพย์หมุนเวียนอื่น	7	210,722.50	163,120.94
รวมสินทรัพย์หมุนเวียน		2,073,868,096.55	1,521,310,660.63
สินทรัพย์ไม่หมุนเวียน			
เงินลงทุนระยะยาว	3	6,342,000.00	6,012,000.00
เงินให้กู้ยืมระยะยาว - สุทธิ	4	8,014,714,701.72	7,812,702,351.80
ที่ดิน อาคารและอุปกรณ์ - สุทธิ	8	48,092,137.26	49,624,349.89
โปรแกรมคอมพิวเตอร์		24,921.69	114,212.43
สินทรัพย์ไม่หมุนเวียนอื่น	9	181,600.00	145,600.00
รวมสินทรัพย์ไม่หมุนเวียน		8,069,355,360.67	7,868,598,514.12
รวมสินทรัพย์		10,143,223,457.22	9,389,909,174.75

๒.๘

สหกรณ์ออมทรัพย์พนักงานเทศบาล จำกัด

งบแสดงฐานะการเงิน

ณ วันที่ 31 ธันวาคม 2559

	หมายเหตุ	ปี 2559 (บาท)	ปี 2558 (บาท)
หนี้สินและทุนของสหกรณ์			
หนี้สินหมุนเวียน			
เงินกู้ยืมกองทุนบำเหน็จบำนาญข้าราชการส่วนท้องถิ่น			
ส่วนของหนี้สินไม่หมุนเวียนที่ครบกำหนดชำระภายใน 1 ปี	11	300,000,000.00	300,000,000.00
เงินรับฝากออมทรัพย์พิเศษ		1,071,363,630.56	759,912,370.75
หนี้สินหมุนเวียนอื่น	10	39,379,165.35	42,492,733.05
รวมหนี้สินหมุนเวียน		1,410,742,795.91	1,102,405,103.80
หนี้สินไม่หมุนเวียน			
เงินกู้ยืมระยะยาว	11	900,000,000.00	950,000,000.00
หนี้สินไม่หมุนเวียนอื่น	12	38,645,133.00	40,351,427.50
รวมหนี้สินไม่หมุนเวียน		938,645,133.00	990,351,427.50
รวมหนี้สิน		2,349,387,928.91	2,092,756,531.30
ทุนของสหกรณ์			
ทุนเรือนหุ้น (มูลค่าหุ้นละ 10.00 บาท)			
หุ้นที่ชำระเต็มมูลค่าแล้ว		6,461,611,660.25	6,042,353,736.25
ทุนสำรอง		725,758,805.20	672,254,569.00
ทุนสะสมตามข้อบังคับ ระเบียบและอื่นๆ	13	76,621,683.50	48,501,976.23
กำไร (ขาดทุน) สุทธิ		529,843,379.36	534,042,361.97
รวมทุนของสหกรณ์		7,793,835,528.31	7,297,152,643.45
รวมหนี้สินและทุนของสหกรณ์		10,143,223,457.22	9,389,909,174.75

หมายเหตุประกอบงบการเงินเป็นส่วนหนึ่งของงบการเงินนี้

๒.๑

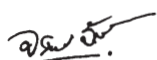

(นายจรินทร์ จักกะพาก)

ประธานกรรมการดำเนินการ

สหกรณ์ออมทรัพย์พนักงานเทศบาล จำกัด



(นายถาวร จันทรกล้า)

เลขานุการ

วันที่ 25 มกราคม 2560

สหกรณ์ ออมทรัพย์พนักงานเทศบาล จำกัด
งบกำไรขาดทุน
สำหรับปีสิ้นสุดวันที่ 31 ธันวาคม 2559

	ปี 2559		ปี 2558	
	(บาท)	%	(บาท)	%
รายได้ดอกเบี้ยและผลตอบแทนจากการลงทุน				
ดอกเบี้ยรับเงินให้กู้	696,702,049.02	99.30	670,159,781.69	99.64
ดอกเบี้ยรับเงินฝาก	4,618,457.66	0.66	2,132,911.06	0.32
ผลตอบแทนจากเงินลงทุน	319,166.53	0.04	302,056.37	0.04
รวมรายได้ดอกเบี้ยและผลตอบแทนจากการลงทุน	701,639,673.21	100.00	672,594,749.12	100.00
ค่าใช้จ่ายดอกเบี้ย				
ดอกเบี้ยจ่ายเงินรับฝาก	33,516,024.12	4.78	25,184,954.39	3.74
ดอกเบี้ยจ่ายเงินกู้ยืมระยะยาว	45,158,595.90	6.44	52,873,664.39	7.86
รวมค่าใช้จ่ายดอกเบี้ย	78,674,620.02	11.22	78,058,618.78	11.60
รายได้ดอกเบี้ยและผลตอบแทนจากการลงทุนสุทธิ	622,965,053.19	88.78	594,536,130.34	88.40
หัก หนี้สูญและหนี้สงสัยจะสูญ				
หนี้สงสัยจะสูญ - ลูกหนี้เงินให้กู้	28,130,345.46	4.01	(2,209,822.17)	(0.33)
หนี้สงสัยจะสูญ - ดอกเบี้ยค้างรับ	-	-	760,110.50	0.11
หนี้สงสัยจะสูญ - ลูกหนี้ระหว่างดำเนินการคดี	(980,164.40)	(0.14)	3,350,000.40	0.50
รวมหนี้สูญและหนี้สงสัยจะสูญ	27,150,181.06	3.87	1,900,288.73	0.28
บวก รายได้ที่มีใช้ดอกเบี้ย				
ค่าธรรมเนียมแรกเข้า	266,800.00	0.04	351,400.00	0.05
ดอกเบี้ยรับลูกหนี้ตามคำพิพากษา	942,863.10	0.13	730,155.98	0.11
ดอกเบี้ยรับลูกหนี้ระหว่างดำเนินการคดี	98,047.38	0.01	-	-
รายได้อื่น	46,963.53	0.01	35,632.26	0.01
รวมรายได้ที่มีใช้ดอกเบี้ย	1,354,674.01	0.19	1,117,188.24	0.17
หัก ค่าใช้จ่ายในการดำเนินงาน				
ค่าใช้จ่ายเกี่ยวกับเจ้าหน้าที่				
เงินเดือน	18,156,840.00	2.59	18,978,434.10	2.82
ค่าครองชีพชั่วคราว	466,440.00	0.07	362,267.58	0.05
ค่าบำเหน็จเจ้าหน้าที่	2,958,730.00	0.42	3,763,190.00	0.56
เงินกองทุนประกันสังคม	526,500.00	0.08	553,390.00	0.08
เงินกองทุนทดแทน	5,560.00	-	5,560.00	-
ค่ารักษาพยาบาล	452,001.75	0.06	681,252.50	0.10
ค่าเล่าเรียนบุตรเจ้าหน้าที่	164,175.00	0.02	151,209.00	0.02
ค่าล่วงเวลา	164,810.00	0.02	182,450.00	0.03
ค่าเครื่องแบบเจ้าหน้าที่	140,983.20	0.02	145,605.60	0.02
ค่าอาหารประจำวัน	2,694,575.00	0.38	2,808,850.00	0.42

สหกรณ์ ออมทรัพย์พนักงานเทศบาล จำกัด
งบกำไรขาดทุน
สำหรับปีสิ้นสุดวันที่ 31 ธันวาคม 2559

	ปี 2559		ปี 2558	
	(บาท)	%	(บาท)	%
ค่าใช้จ่ายเกี่ยวกับอาคารสถานที่และอุปกรณ์				
ค่าเสื่อมราคาสินทรัพย์	1,650,509.63	0.24	586,722.99	0.09
ค่าโปรแกรมคอมพิวเตอร์ตัดบัญชี	89,290.74	0.01	119,663.72	0.02
ค่าซ่อมแซม	77,163.80	0.01	126,722.94	0.02
ค่าบำรุงรักษาคอมพิวเตอร์	94,695.00	0.01	75,756.00	0.01
ค่าบริการระบบคอมพิวเตอร์	156,933.33	0.02	161,839.64	0.02
ค่าเช่าคู่สายอินเทอร์เน็ต	166,920.00	0.02	166,920.00	0.02
ค่าใช้จ่ายเกี่ยวกับสมาชิก				
ค่าใช้จ่ายในการประชุมใหญ่	197,344.90	0.03	222,296.40	0.03
ค่าใช้จ่ายดำเนินงานอื่น				
ค่าตอบแทน	5,432,688.80	0.77	5,939,371.41	0.88
ค่าเบี้ยประชุมกรรมการ	2,793,000.00	0.40	2,735,000.00	0.41
ค่าตรวจสอบกิจการ	180,000.00	0.03	180,000.00	0.03
ค่าตรวจสอบบัญชี	150,000.00	0.02	150,000.00	0.02
ค่าเครื่องเขียนแบบพิมพ์ใช้ไป	1,544,771.39	0.22	1,615,541.35	0.24
ค่าเบี้ยประกันภัยจ่าย	5,000.00	-	5,000.00	-
ค่าธรรมเนียมธนาคาร	2,654,710.87	0.38	2,329,765.99	0.35
ค่ารักษาความสะอาดสำนักงาน	275,000.00	0.04	300,000.00	0.04
ค่ารักษาความปลอดภัย	553,148.00	0.08	430,256.00	0.06
ค่าฤชาธรรมเนียมและทนายความ	534,471.05	0.08	661,110.05	0.10
ค่าพาหนะ	216,628.00	0.03	550,284.92	0.08
ค่าเช่าอาคาร	492,000.00	0.07	492,000.00	0.07
ค่าไฟฟ้า, ประปา, โทรศัพท์	1,142,435.08	0.16	1,073,371.70	0.16
ค่ารับรอง	2,257,474.50	0.32	1,203,569.20	0.18
ค่าไปรษณีย์	1,822,490.00	0.26	1,975,040.00	0.29
หนี้สงสัยจะสูญ - ลูกหนี้ค่าพิพากษา	18,711,200.54	2.67	10,468,173.08	1.56
ค่าใช้จ่ายเบ็ดเตล็ด	397,676.20	0.06	510,053.71	0.08
รวมค่าใช้จ่ายในการดำเนินงาน	67,326,166.78	9.59	59,710,667.88	8.86
กำไรสุทธิ	529,843,379.36	75.51	534,042,361.97	79.43

สหกรณ์ออมทรัพย์พนักงานเทศบาล จำกัด

งบกระแสเงินสด

สำหรับปีสิ้นสุดวันที่ 31 ธันวาคม 2559

	ปี 2559 (บาท)	ปี 2558 (บาท)
กระแสเงินสดจากกิจกรรมดำเนินงาน		
กำไรสุทธิ	529,843,379.36	534,042,361.97
รายการปรับปรุงเพื่อกระทบยอดกำไรสุทธิ		
เป็นเงินสดสุทธิจากการดำเนินงาน		
ค่าเสื่อมราคาทรัพย์สิน	1,650,509.63	586,722.99
โปรแกรมคอมพิวเตอร์ตัดจ่าย	89,290.74	119,663.72
หนี้สงสัยจะสูญลูกหนี้เงินให้กู้	28,130,345.46	(2,209,822.17)
หนี้สงสัยจะสูญลูกหนี้ระหว่างดำเนินคดี	(980,164.40)	3,350,000.40
หนี้สงสัยจะสูญดอกเบี้ยค้างรับ	(156,729.00)	760,110.50
หนี้สงสัยจะสูญลูกหนี้ค่าพิพาทฯ	18,711,200.54	10,468,173.08
สำรองบำเหน็จพนักงาน	2,958,730.00	3,763,190.00
ค่าเบี้ยประกันภัยจ่ายล่วงหน้า	416.67	416.67
ค่าใช้จ่ายจ่ายล่วงหน้า	33,883.33	33,883.33
รายได้ค้างรับ	(44,081.49)	(795,399.34)
ภาษีหัก ณ ที่จ่าย	600,201.72	530,135.06
ค่าใช้จ่ายค้างจ่าย	3,865,539.88	9,946,832.10
เครื่องเขียนแบบพิมพ์ใช้ไป	1,545,121.39	1,615,541.35
กำไรสุทธิจากกิจการดำเนินงานก่อนการเปลี่ยนแปลง		
ในสินทรัพย์และหนี้สินดำเนินงาน	586,247,643.83	562,211,809.66
สินทรัพย์ดำเนินงาน		
เงินสดจ่ายลูกหนี้เงินกู้ฉุกเฉิน	(129,408,300.00)	(99,642,000.00)
เงินสดรับลูกหนี้เงินกู้ฉุกเฉิน	88,255,041.38	68,895,829.63
เงินสดจ่ายลูกหนี้เงินกู้สามัญ	(3,464,547,600.00)	(3,687,001,800.00)
เงินสดรับลูกหนี้เงินกู้สามัญ	3,245,879,428.25	3,374,029,580.81
เงินสดรับจากลูกหนี้ตัวแทนหักเงินส่ง	(2,477,197.78)	(7,396,213.52)
เงินสดรับจากลูกหนี้ตามคำพิพาทฯ	-	4,388,764.25
เงินสดจ่ายซื้อเครื่องเขียนแบบพิมพ์	(1,549,888.39)	(1,615,465.85)
เงินสดรับรายได้ค้างรับ	192,017.84	27,130.88
เงินสดจ่ายค่าใช้จ่ายจ่ายล่วงหน้า	(19,141.67)	(34,300.00)

สหกรณ์ออมทรัพย์พนักงานเทศบาล จำกัด

งบกระแสเงินสด

สำหรับปีสิ้นสุดวันที่ 31 ธันวาคม 2559

	ปี 2559	ปี 2558
	(บาท)	(บาท)
เงินสดจ่ายเงินประกัน	(36,000.00)	-
เงินสดจ่ายเงินปันผลตลาดเคลื่อน	(57,952.60)	-
หนี้สินดำเนินงาน		
เงินสดจ่ายนำส่งภาษีหัก ณ ที่จ่าย	(600,201.72)	(530,135.06)
เงินสดจ่ายค่าใช้จ่ายค้างจ่าย	(9,919,489.10)	(3,926,086.85)
เงินสดจ่ายสำรองบำเหน็จพนักงาน	(4,643,630.00)	(1,338,360.00)
เงินสดจ่ายเงินร่อยจ่ายคืน	(8,817,923.60)	(10,302,953.66)
เงินสดรับเงินร่อยจ่ายคืน	8,852,182.85	10,168,615.21
เงินสดรับเงินร่อยตรวจสอบ	3,563,637.77	7,192,392.70
เงินสดจ่ายเงินประกันสัญญา	(26,787.50)	(10,208.50)
เงินสดรับเงินประกันสัญญา	5,393.00	10,208.50
เงินสดสุทธิ (ใช้ไป) จากกิจกรรมดำเนินงาน	310,891,232.56	215,126,808.20
กระแสเงินสดจากกิจกรรมลงทุน		
เงินสดจ่ายเงินลงทุนระยะยาว	(330,000.00)	(318,000.00)
เงินสดจ่ายซื้อที่ดิน	-	(21,920,000.00)
เงินสดจ่ายซื้ออาคาร	-	(25,830,000.00)
เงินสดจ่ายปรับปรุงอาคาร	(100,000.00)	(71,702.00)
เงินสดจ่ายซื้ออุปกรณ์	(18,297.00)	-
เงินสดสุทธิได้มา (ใช้ไป) จากกิจกรรมลงทุน	(448,297.00)	(48,139,702.00)
กระแสเงินสดจากกิจกรรมจัดหาเงินเพิ่มขึ้น(ลดลง)		
เงินสดรับเงินกู้ยืม	1,000,000,000.00	700,000,000.00
เงินสดจ่ายชำระหนี้เงินกู้ยืม	(1,050,000,000.00)	(917,500,000.00)
เงินสดรับเงินรับฝาก	423,639,752.44	231,939,243.93
เงินสดจ่ายคืนเงินรับฝาก	(112,188,492.63)	(120,113,448.13)
เงินบำรุงสนับสนุนเทศบาลแห่งประเทศไทย	(10,000.00)	(10,000.00)
เงินสดจ่ายเงินปันผล	(356,096,861.50)	(334,043,607.50)
เงินสดจ่ายเงินเฉลี่ยคืน	(67,227,574.75)	(62,829,701.00)
เงินสดจ่ายโบนัสกรรมการและพนักงาน	(16,000,000.00)	(15,000,000.00)
เงินสดรับจากทุนเรือนหุ้น	724,011,876.00	640,930,261.00

สหกรณ์ออมทรัพย์พนักงานเทศบาล จำกัด

งบกระแสเงินสด

สำหรับปีสิ้นสุดวันที่ 31 ธันวาคม 2559

	ปี 2559	ปี 2558
	(บาท)	(บาท)
เงินสดจ่ายคืนทุนเรือนหุ้น	(300,537,936.75)	(308,407,576.50)
ทุนสาธารณประโยชน์	(13,023,925.75)	(21,605,956.25)
กองทุนช่วยเหลือสมาชิกผู้ค้าประกันเงินกู้สามัญ	(50,888.25)	(234,145.45)
เงินสดจ่ายเงินร่อยจ่ายคืนค่าหุ้น	(4,882,699.00)	-
เงินสดสุทธิได้มา (ใช้ไป) จากกิจกรรมจัดหาเงิน	<u>227,633,249.81</u>	<u>(206,874,929.90)</u>
เงินสดสุทธิเพิ่มขึ้น (ลดลง)	538,076,185.37	(39,887,823.70)
เงินสด ณ วันต้นปี	<u>174,839,402.44</u>	<u>214,727,226.14</u>
เงินสด ณ วันสิ้นปี	<u><u>712,915,587.81</u></u>	<u><u>174,839,402.44</u></u>

61.9

สหกรณ์ออมทรัพย์พนักงานเทศบาล จำกัด

หมายเหตุประกอบงบการเงิน

สำหรับปีสิ้นสุดวันที่ 31 ธันวาคม 2559

1. สรุปนโยบายการบัญชีที่สำคัญ

- สหกรณ์บันทึกบัญชีโดยใช้เกณฑ์คงค้าง ยกเว้นรายได้ที่เกิดจากดอกเบี้ยเงินให้กู้ของลูกหนี้ที่ไม่ก่อให้เกิดรายได้จะบันทึกเป็นรายได้เมื่อได้รับชำระแล้ว
- สหกรณ์รับรู้รายได้ดอกเบี้ยตามเกณฑ์สัดส่วนของเวลา ส่วนจำนวนรายได้จะเท่ากับอัตราดอกเบี้ยคูณด้วยจำนวนเงินต้นที่ค้างชำระตามระยะเวลาที่กู้ยืม
- สหกรณ์ระงับการรับรู้รายได้ที่เกิดจากดอกเบี้ยเงินกู้ของลูกหนี้ที่ไม่ก่อให้เกิดรายได้ตามเกณฑ์คงค้างจำนวน 8,884,448.50 บาท ซึ่งหากสหกรณ์รับรู้ดอกเบี้ยเงินให้กู้ของลูกหนี้ดังกล่าวแล้ว จะทำให้สหกรณ์มีกำไรสุทธิประจำปีเป็นจำนวน 538,727,827.86 บาท
- สหกรณ์ได้ตั้งค่าเผื่อนี้สงฆ์จะสูญตามหลักเกณฑ์ที่กำหนดไว้ในระเบียบนายทะเบียนสหกรณ์ ว่าด้วย การจัดชั้นคุณภาพลูกหนี้เงินกู้และการเผื่อนี้สงฆ์จะสูญ พ.ศ.2544
- สหกรณ์ตีราคาวัสดุคงเหลือตามราคาทุน
- เงินลงทุนระยะยาวที่ไม่อยู่ในความต้องการของตลาดแสดงด้วยราคาทุน
- อาคารและอุปกรณ์ คำนวณค่าเสื่อมราคาโดยวิธีเส้นตรงในอัตราที่กำหนดไว้ในระเบียบนายทะเบียนสหกรณ์ว่าด้วยการบัญชีของสหกรณ์ พ.ศ. 2542
- ที่ดิน สหกรณ์ไม่ได้คำนวณการด้อยค่าของที่ดิน
- โปรแกรมคอมพิวเตอร์ จัดเป็นค่าใช้จ่ายประจำปี โดยวิธีเส้นตรงในอัตราไม่น้อยกว่าอัตราค่าเสื่อมราคาอาคารและอุปกรณ์ หรือตามการเปลี่ยนแปลงการใช้โปรแกรมคอมพิวเตอร์ใหม่
- ค่าซ่อมบำรุง ค่าซ่อมแซมรวมทั้งการซื้อมาเปลี่ยนแทนสำหรับสินทรัพย์รายย่อยๆ ถือเป็นค่าใช้จ่ายหักจากรายได้ การต่อเติมหรือเพิ่มเติมอาคารและอุปกรณ์รายใหญ่ๆ ถือเป็นราคาทุนของสินทรัพย์
- เงินสดในงบบกระเสเงินสดหมายถึงเงินสดในมือ เงินฝากธนาคารทุกประเภทและเงินฝากสหกรณ์ทุกประเภท

2. เงินสดและเงินฝากธนาคาร ประกอบด้วย

	ปี 2559 (บาท)	ปี 2558 (บาท)
เงินสด	279,983.24	37,122.49
เงินฝากธนาคาร		
กระแสรายวัน	2,000.00	2,000.00
เงินฝากประจำ	338,304.00	333,703.01
ออมทรัพย์	712,295,300.57	174,466,576.94
รวม	712,915,587.81	174,839,402.44

สหกรณ์ออมทรัพย์พนักงานเทศบาล จำกัด

หมายเหตุประกอบงบการเงิน

สำหรับปีสิ้นสุดวันที่ 31 ธันวาคม 2559

3. เงินลงทุน ประกอบด้วย

	ปี 2559 (บาท)	ปี 2558 (บาท)
<u>เงินลงทุนระยะยาว</u>		
เงินลงทุนที่ไม่อยู่ในความต้องการของตลาด		
หุ้นชุมนุมสหกรณ์ออมทรัพย์แห่งประเทศไทย จำกัด	6,042,000.00	5,712,000.00
หุ้นบริษัท สหประกันชีวิต จำกัด	300,000.00	300,000.00
รวมเงินลงทุนระยะยาว	6,342,000.00	6,012,000.00

4. เงินให้กู้ยืม - สุทธิ ประกอบด้วย

	ปี 2559 (บาท)		ปี 2558 (บาท)	
	ระยะสั้น	ระยะยาว	ระยะสั้น	ระยะยาว
<u>เงินให้กู้ยืม - ปกติ</u>				
ลูกหนี้เงินกู้ฉุกเฉิน	136,526,402.75	49,203,306.85	107,151,337.08	37,425,113.90
ลูกหนี้เงินกู้สามัญ	1,128,796,896.74	7,965,511,394.87	1,108,681,384.34	7,775,277,237.90
รวมเงินให้กู้ยืม - ปกติ	1,265,323,299.49	8,014,714,701.72	1,215,832,721.42	7,812,702,351.80
<u>เงินให้กู้ยืม - ไม่ก่อให้เกิดรายได้</u>				
ลูกหนี้เงินกู้ฉุกเฉิน	66,039.50	-	79,866.50	-
ลูกหนี้เงินกู้สามัญ	116,989,320.00	-	126,992,163.62	-
รวมเงินให้กู้ยืม - ไม่ก่อให้เกิดรายได้	117,055,359.50	-	127,072,030.12	-
รวมเงินให้กู้ยืม	1,382,378,658.99	8,014,714,701.72	1,342,904,751.54	7,812,702,351.80
หัก ค่าเผื่อหนี้สงสัยจะสูญ	76,009,830.30	-	47,879,484.84	-
รวมเงินให้กู้ยืม - สุทธิ	1,306,368,828.69	8,014,714,701.72	1,295,025,266.70	7,812,702,351.80

5. ลูกหนี้ระยะสั้น - สุทธิ ประกอบด้วย

	ปี 2559 (บาท)	ปี 2558 (บาท)
ลูกหนี้ตัวแทน	49,511,651.54	47,034,453.76
ลูกหนี้ระหว่างดำเนินคดี	4,739,672.00	6,700,000.79
ลูกหนี้ตามคำพิพากษา	44,779,680.12	24,484,178.33
รวม	99,031,003.66	78,218,632.88
หัก ค่าเผื่อหนี้สงสัยจะสูญ - ลูกหนี้ระหว่างดำเนินคดี	2,369,836.00	3,350,000.40
หัก ค่าเผื่อหนี้สงสัยจะสูญ - ลูกหนี้คำพิพากษา	42,329,328.87	23,618,128.33
รวมลูกหนี้ - สุทธิ	54,331,838.79	51,250,504.15

สหกรณ์ออมทรัพย์พนักงานเทศบาล จำกัด

หมายเหตุประกอบงบการเงิน

สำหรับปีสิ้นสุดวันที่ 31 ธันวาคม 2559

6. ดอกเบี้ยเงินให้กู้ยืม - สุทธิ ประกอบด้วย

	ปี 2559 (บาท)	ปี 2558 (บาท)
ดอกเบี้ยเงินให้กู้ยืมเงินค้ำรับ	41,118.76	32,366.40
ดอกเบี้ยค้ำรับ - ลูกหนี้ระหว่างดำเนินคดี	603,381.50	760,110.50
หัก ค่าเผื่อหนี้สงสัยจะสูญลูกหนี้ระหว่างดำเนินคดี	603,381.50	760,110.50
รวมดอกเบี้ยเงินให้กู้ยืม - สุทธิ	41,118.76	32,366.40

7. สินทรัพย์หมุนเวียนอื่น ประกอบด้วย

	ปี 2559 (บาท)	ปี 2558 (บาท)
ดอกเบี้ยเงินฝากธนาคารค้ำรับ	2,962.73	2,922.44
เครื่องเขียนแบบพิมพ์	130,665.50	125,898.50
ค่าใช้จ่ายจ่ายล่วงหน้า	18,725.00	33,883.33
เบี้ยประกันภัยจ่ายล่วงหน้า	416.67	416.67
เงินปันผลตลาดเคลื่อน	57,952.60	-
รวม	210,722.50	163,120.94

8. ที่ดิน อาคารและอุปกรณ์ - สุทธิ ประกอบด้วย

	ปี 2559 (บาท)	ปี 2558 (บาท)
ที่ดิน	22,932,000.00	22,932,000.00
อาคารและสิ่งปลูกสร้าง	24,379,274.97	25,670,774.97
ส่วนปรับปรุงอาคาร	98,000.00	-
เครื่องใช้สำนักงาน	682,862.29	1,021,574.92
รวม	48,092,137.26	49,624,349.89

จ.ร.

ปี 2558 สหกรณ์ซื้อที่ดินพร้อมตึกแถวสี่ชั้น โฉนดที่ดินเลขที่ 1812 และ 1819 ตึกแถวเลขที่ 73/9-10 ขนาด 1,200 ตร.เมตร สร้างมาแล้ว 26 ปี ราคาที่ดิน 21,920,000.00 บาท ราคาตึกแถว 25,830,000.00 บาท รวมราคาซื้อ 47,750,000.00 บาท สหกรณ์จัดเป็นกรรมสิทธิ์เรียบร้อยแล้ว

ปี 2559 สหกรณ์ฯ ปรับปรุงอาคารที่ซื้อในปี 2558 เนื่องจากยังไม่พร้อมใช้งาน จำนวน 100,000.00 บาท

สหกรณ์ออมทรัพย์พนักงานเทศบาล จำกัด
หมายเหตุประกอบงบการเงิน
สำหรับปีสิ้นสุดวันที่ 31 ธันวาคม 2559

9. สินทรัพย์ไม่หมุนเวียนอื่น ประกอบด้วย

	<u>ปี 2559 (บาท)</u>	<u>ปี 2558 (บาท)</u>
เงินมัดจำ	63,000.00	63,000.00
เงินประกันไฟฟ้า - น้ำประปา	108,600.00	82,600.00
เงินประกันไพรินดี	10,000.00	-
รวม	181,600.00	145,600.00

10. หนี้สินหมุนเวียนอื่น ประกอบด้วย

	<u>ปี 2559 (บาท)</u>	<u>ปี 2558 (บาท)</u>
เงินรอจ่ายคืน	454,356.87	420,097.62
เงินรอตรวจสอบ	30,985,204.25	27,421,566.48
เงินปันผลค้างจ่าย	20,770.50	19,330.75
เงินเฉลี่ยคืนค้างจ่าย	122,708.50	114,980.00
คอกเบี้ยเงินกู้ยืมค้างจ่าย	-	5,939,041.10
ค่าตอบแทนค้างจ่าย	3,077,850.00	3,121,850.00
ค่าสอบบัญชีค้างจ่าย	75,000.00	75,000.00
ภาษีเงินได้หัก ณ ที่จ่าย	-	-
ค่าใช้จ่ายค้างจ่าย	181,132.88	252,041.00
เงินรอจ่ายคืน - ค่าหุ้น	4,462,142.35	5,128,826.10
รวมหนี้สินอื่นหมุนเวียน	39,379,165.35	42,492,733.05

/..

สหกรณ์ฯ มีบัญชีเงินรอตรวจสอบคงเหลือ วันที่ 31 ธันวาคม 2559 จำนวน 30,985,204.25 บาท เป็นเงินที่สหกรณ์ฯ ได้รับจากสมาชิกโอนเงินเข้าบัญชีเงินฝากของสหกรณ์ฯ โดยไม่ส่งหลักฐานการโอนหรือไม่แจ้งให้สหกรณ์ทราบ สหกรณ์ฯ ไม่สามารถออกใบเสร็จรับเงินให้สมาชิกจึงคงเหลือ ในบัญชีดังกล่าว

สหกรณ์ออมทรัพย์พนักงานเทศบาล จำกัด

หมายเหตุประกอบงบการเงิน

สำหรับปีสิ้นสุดวันที่ 31 ธันวาคม 2559

11. เงินกู้ยืมระยะยาว ประกอบด้วย

	ปี 2559 (บาท)		ปี 2558 (บาท)	
	ถึงกำหนดชำระ		ถึงกำหนดชำระ	
	ภายใน 1 ปี	เกิน 1 ปี	ภายใน 1 ปี	เกิน 1 ปี
กองทุนบำเหน็จบำนาญข้าราชการส่วนท้องถิ่น	300,000,000.00	900,000,000.00	300,000,000.00	950,000,000.00

สหกรณ์ฯ กู้ยืมเงินจากกองทุนบำเหน็จบำนาญข้าราชการส่วนท้องถิ่น 1 สัญญา ประกอบด้วย

สัญญากู้ยืมเงินจำนวน 1,800,000,000.00 บาท อัตราดอกเบี้ยร้อยละ 3.25 ชำระคืน 72 งวดๆละ 25,000,000.00 บาท
วันเริ่มชำระ 1 กันยายน 2559 ยอดคงเหลือ ณ วันที่ 31 ธันวาคม 2559 จำนวนเงิน 1,200,000,000.00 บาท

12. หนี้สินไม่หมุนเวียนอื่น ประกอบด้วย

	ปี 2559 (บาท)	ปี 2558 (บาท)
เงินสำรองบำเหน็จเจ้าหน้าที่	38,639,740.00	40,324,640.00
เงินรับประกันสัญญา	5,393.00	26,787.50
รวม	38,645,133.00	40,351,427.50

13. ทุนสะสมตามข้อบังคับ ระเบียบและอื่น ๆ ประกอบด้วย

	ปี 2559 (บาท)	ปี 2558 (บาท)
ทุนสาธารณประโยชน์	51,802,511.51	23,731,915.99
ทุนรักษาระดับอัตราเงินปันผล	18,760,000.00	18,560,000.00
กองทุนช่วยเหลือสมาชิกผู้ค้าประกันเงินกู้สามัญ	3,831,171.99	3,882,060.24
ทุนเพื่อการจัดตั้งสำนักงาน	2,228,000.00	2,328,000.00
รวม	76,621,683.50	48,501,976.23

14. การดำรงสินทรัพย์สภาพคล่องของสหกรณ์

สหกรณ์ฯ สามารถดำรงสินทรัพย์สภาพคล่องเฉลี่ยรายเดือนได้ในอัตราไม่ต่ำกว่าร้อยละหนึ่งของยอดเงินฝากทั้งหมด จึงถือได้ว่าสหกรณ์ฯ ได้มีการปฏิบัติตามประกาศกระทรวงเกษตรและสหกรณ์ ว่าด้วย เรื่องกำหนดอัตราการค้ารงสินทรัพย์สภาพคล่องของสหกรณ์ลงวันที่ 31 ตุลาคม 2550

รายงานผู้ตรวจสอบกิจการ
ประจำปี 2559

**รายงานการตรวจสอบกิจการ
สหกรณ์ออมทรัพย์พนักงานเทศบาล จำกัด
สำหรับปีสิ้นสุดวันที่ 31 ธันวาคม 2559**

เสนอ ที่ประชุมใหญ่สามัญสหกรณ์ออมทรัพย์พนักงานเทศบาล จำกัด

ตามที่ที่ประชุมใหญ่สามัญสหกรณ์ออมทรัพย์พนักงานเทศบาล จำกัด ประจำปี 2559 เมื่อวันที่ 6 กุมภาพันธ์ 2559 มีมติเลือกตั้งให้ข้าพเจ้าเป็นผู้ตรวจสอบกิจการประจำปีสิ้นสุดวันที่ 31 ธันวาคม 2559 ตามข้อบังคับของสหกรณ์ออมทรัพย์พนักงานเทศบาล จำกัด ข้อ 51 (2) นั้น

ข้าพเจ้าได้ทำการตรวจสอบและรายงานผลการตรวจสอบต่อคณะกรรมการดำเนินการเป็นประจำทุกเดือน และในโอกาสนี้ ขอเสนอผลการตรวจสอบประจำปีต่อที่ประชุมใหญ่ตามข้อบังคับของสหกรณ์ออมทรัพย์พนักงานเทศบาล จำกัด ข้อ 51 (4) โดยสรุปได้ดังต่อไปนี้

1. วัตถุประสงค์ในการตรวจสอบ

- 1.1 เพื่อประเมินผลการปฏิบัติงานและการควบคุมด้านการบัญชีและการเงิน
- 1.2 เพื่อตรวจสอบการดำเนินงานอื่น ๆ ของสหกรณ์

2. ขอบเขตของการตรวจสอบ

- 2.1 ตรวจสอบความถูกต้องของการบันทึกบัญชีตามเอกสารหลักฐาน
- 2.2 ตรวจสอบการควบคุมการเงินตามระเบียบและข้อกำหนดของสหกรณ์ฯ
- 2.3 ตรวจสอบการดำเนินงานตามวัตถุประสงค์ ข้อบังคับ ระเบียบ และมติของที่ประชุม

3. การปฏิบัติการด้านบัญชีและคอมพิวเตอร์

3.1 สหกรณ์ฯ ใช้คอมพิวเตอร์ในการประมวลผลด้านการบัญชี เงินรับฝาก ทุนเรือนหุ้น และเงินให้กู้ ผลการประมวลโดยคอมพิวเตอร์สำหรับงานการบัญชีและการรับฝากเงินของสหกรณ์ฯ เรียบร้อยเป็นปัจจุบัน และการบันทึกบัญชีมีเอกสารหลักฐานประกอบครบถ้วน ระบบคอมพิวเตอร์สำหรับงานการจัดเก็บค่าหุ้นและเงินให้กู้เป็นไปอย่างเรียบร้อยถูกต้องและทันเหตุการณ์

อนึ่ง สหกรณ์ฯ มีการควบคุมยอดคงเหลือรายตัวของทุนเรือนหุ้น เงินให้กู้เพื่อเหตุฉุกเฉิน และเงินให้กู้สามัญ โดยใช้ระบบคอมพิวเตอร์ และผลสรุปออกมาเป็นที่เชื่อถือและสามารถตรวจสอบความถูกต้องได้

3.2 ฝ่ายจัดการมีการนำเสนอรายงานผลการปฏิบัติงานและข้อมูลทางบัญชีต่อคณะกรรมการดำเนินการอย่างเพียงพอ และสม่ำเสมอเป็นประจำทุกเดือน

4. การควบคุมการเงิน

ตามระเบียบสหกรณ์ออมทรัพย์พนักงานเทศบาล จำกัด ว่าด้วยการรับจ่ายและเก็บรักษาเงิน กำหนดให้สหกรณ์ฯ เก็บรักษาเงินสดได้ไม่เกิน 300,000.- บาท เว้นแต่ในกรณีวันรุ่งขึ้นเป็นวันหยุดทำการของธนาคาร แต่เป็นวันทำการปกติของสหกรณ์ฯ หรือเป็นวันประชุมคณะกรรมการดำเนินการ ให้เก็บรักษาเงินได้ไม่เกิน 500,000.- บาท

สหกรณ์ฯ ดำรงเงินสดคงเหลือได้ตามระเบียบฯ โดยเงินสดมียอดคงเหลือ ณ วันสิ้นเดือน ถัวเฉลี่ย 158,552.87 บาท

ทั้งนี้ ได้ตรวจนับเงินสดคงเหลือเมื่อวันที่ 30 ธันวาคม 2559 โดยสหกรณ์ฯ มีเงินสดคงเหลือครบถ้วน จำนวนเงิน 279,983.24 บาท ตรงกับยอดคงเหลือตามบัญชี

5. การบริหารงานของสหกรณ์

สหกรณ์ฯ สามารถดำเนินงานบรรลุเป้าหมาย มีความก้าวหน้าทางธุรกิจ และเป็นไปตามวัตถุประสงค์ที่กำหนดในข้อบังคับ โดยสามารถเอื้ออำนวยประโยชน์แก่สมาชิกซึ่งส่วนใหญ่เป็นการบริการเงินให้กู้แก่สมาชิก และการรับฝากเงิน นอกจากนี้ สหกรณ์ฯ สามารถเร่งรัดสมาชิกที่ผิดนัดการชำระหนี้อย่างจริงจัง ซึ่งเป็นไปตามระเบียบของสหกรณ์ฯ และตามขั้นตอนของกฎหมาย

6. การดำเนินงานของสหกรณ์

6.1 สมาชิกของสหกรณ์ฯ เมื่อต้นปีมีสมาชิก จำนวน 49,577 คน เข้าใหม่ระหว่างปี จำนวน 2,668 คน ออกระหว่างปี จำนวน 3,384 คน ณ วันสิ้นปีสหกรณ์ฯ มีสมาชิก จำนวน 48,861 คน การรับสมาชิก และการพ้นจากสมาชิกภาพเป็นไปตามข้อบังคับของสหกรณ์ออมทรัพย์พนักงานเทศบาล จำกัด

6.2 การให้เงินกู้แก่สมาชิก

สหกรณ์ฯ ให้เงินกู้แก่สมาชิก 2 ประเภท คือ

- เงินกู้เพื่อเหตุฉุกเฉิน ในวงเงินไม่เกินสองเท่าของเงินเดือน
- เงินกู้สามัญ ในวงเงินจำกัดขั้นสูงไม่เกิน 1,500,000.- บาท

ในระหว่างปี 2559 สหกรณ์ฯ จ่ายเงินกู้ทั้งสิ้น 3,726.4 ล้านบาท เมื่อเปรียบเทียบกับปีก่อน จ่ายเงินกู้ 3,897.6 ล้านบาท ลดลง 171.2 ล้านบาท คิดเป็นการลดลงร้อยละ 4.39

รายการ	ปี 2559		ปี 2558		เพิ่ม (ลด)		ร้อยละ
	จำนวนสัญญา	จำนวนเงิน (ล้านบาท)	จำนวนสัญญา	จำนวนเงิน (ล้านบาท)	จำนวนสัญญา	จำนวนเงิน (ล้านบาท)	
เงินกู้เพื่อเหตุฉุกเฉิน	28,610	261.9	22,778	208.9	5,832	53.0	25.37
เงินกู้สามัญ	7,951	3,464.5	9,324	3,688.7	-1,373	-224.2	-6.07
รวม	36,561	3,726.4	32,102	3,897.6	4,459	-171.2	-4.39

การให้เงินกู้เป็นไปตามข้อบังคับและระเบียบว่าด้วยเงินกู้ ทั้งนี้จากการสุ่มตรวจสอบสัญญาเงินกู้ปรากฏว่า มีหลักฐานการเป็นหนี้ครบถ้วน การให้เงินกู้ค้าง ณ วันสิ้นปี แสดงเปรียบเทียบได้ดังนี้

รายการ	ปี 2559 (บาท)	ปี 2558 (บาท)	เพิ่ม/(ลด) (บาท)	ร้อยละ
ลูกหนี้ตัวแทนหักส่งเงิน	49,511,651.54	47,034,453.76	2,477,197.78	5.26
เงินกู้เพื่อเหตุฉุกเฉิน	185,729,709.60	144,576,450.98	41,153,258.62	28.46
เงินกู้สามัญ	9,094,308,291.61	8,883,958,622.24	210,349,669.37	2.36
รวม	9,329,549,652.75	9,075,569,526.98	253,980,125.77	2.80

สำหรับปี 2559 สหกรณ์ฯ ได้คิดดอกเบี้ยเงินกู้แก่สมาชิกในอัตราร้อยละ 7.50 บาทต่อปี

ณ วันสิ้นปี สหกรณ์ฯ มีลูกหนี้ตามคำพิพากษาของศาล จำนวน 141 ราย เป็นเงิน 44.8 ล้านบาท และลูกหนี้ที่ผ่อนชำระไม่เป็นไปตามเงื่อนไขค้ำชำระ และอยู่ระหว่างดำเนินคดี จำนวน 419 ราย เป็นเงิน 121.79 ล้านบาท ซึ่งได้กันสำรองค่าเผื่อหนี้สงสัยจะสูญไว้เพียงพอแล้ว แม้ว่าสหกรณ์ฯ จะได้กันสำรองเผื่อหนี้สงสัยจะสูญไว้เพียงพอแล้ว แต่ควรติดตามเร่งรัดให้สมาชิกชำระหนี้ตามกำหนดอย่างจริงจัง เพื่อลดภาระค่าใช้จ่ายสหกรณ์ฯ

6.3 การรับฝากเงิน

เงินรับฝากออมทรัพย์พิเศษ

รายการ	ปี 2559 (บาท)	ปี 2558 (บาท)	เพิ่ม/(ลด) (บาท)	ร้อยละ
ยอดยกมาต้นปี	759,912,370.75	648,086,574.95	111,825,795.80	17.25
รับฝากระหว่างปี	423,639,752.44	231,939,243.93	191,700,508.51	82.65
ถอนระหว่างปี	112,188,492.63	120,113,448.13	-7,924,955.50	-6.60
คงเหลือ	1,071,363,630.56	759,912,370.75	311,451,259.81	40.99

6.4 เงินรอตรวจสอบ ณ วันสิ้นปีสหกรณ์ฯ มียอดเงินรอตรวจสอบคงค้าง จำนวน 30.98 ล้านบาท อยู่ระหว่างรอสมาชิกส่งเอกสารหลักฐานมาให้สหกรณ์ฯ เพื่อปรับปรุงในภายหลัง

6.5 เงินกู้ยืม

สหกรณ์ฯ ได้รับการอนุมัติจากที่ประชุมใหญ่สามัญ ประจำปี 2559 ให้สามารถกู้ยืมเงิน ภายในวงเงินไม่เกิน 5,000 ล้านบาท ในระหว่างปีสหกรณ์ฯ กู้กองทุนบำเหน็จบำนาญ (กบท.) จำนวน 1,000.0 ล้านบาท ณ วันสิ้นปีมียอดคงค้างชำระ จำนวน 1,200.0 ล้านบาท

6.6 ทุนเรือนหุ้น

สหกรณ์ฯ มีทุนเรือนหุ้นเมื่อต้นปี 6,042.35 ล้านบาท ระหว่างปีเพิ่มขึ้น 724.01 ล้านบาท และถอนคืนค่าหุ้น จำนวนเงิน 304.75 ล้านบาท คงเหลือสิ้นปี 6,461.61 ล้านบาท หุ้นเพิ่มขึ้นสุทธิจำนวนเงิน 419.26 ล้านบาท เท่ากับเพิ่มขึ้นร้อยละ 6.93

6.7 เงินสำรองและทุนสะสม

รายการ	ยอดยกมาต้นปี	เพิ่มระหว่างปี	ลดระหว่างปี	ยอดคงเหลือ ณ 31 ธันวาคม 59
เงินสำรอง	672,254,569.00	53,504,236.20	-	725,758,805.20
ทุนสะสม				
- เพื่อรักษาระดับอัตราเงินปันผล	18,560,000.00	200,000.00	-	18,760,000.00
- สาธารณประโยชน์	23,731,915.99	41,099,021.27	13,028,425.75	51,802,511.51
- เพื่อการจัดตั้งสำนักงาน	2,328,000.00	-	100,000.00	2,228,000.00
- เพื่อช่วยเหลือสมาชิก ผู้ค้าประกันเงินกู้สามัญ	3,882,060.24	-	50,888.25	3,882,060.24
รวม	720,756,545.23	94,803,257.47	13,179,314.00	802,380,488.70

เงินสำรองและทุนที่เพิ่มขึ้นระหว่างปี เกิดจากการจัดสรรกำไรสุทธิในปี 2559 จำนวน 534,042,361.97 บาท ส่วนการใช้จ่ายทุนสาธารณประโยชน์และกองทุนช่วยเหลือสมาชิกผู้ค้าประกันมีการอนุมัติจากคณะกรรมการตามระเบียบฯ ครบถ้วน

7. ผลการดำเนินงานของสหกรณ์ฯ และฐานะการเงิน

7.1 ในรอบปีสหกรณ์ฯ มีรายได้ทั้งสิ้น 703.0 ล้านบาท เมื่อเปรียบเทียบกับปีก่อนมีรายได้ 673.7 ล้านบาท เพิ่มขึ้น 29.28 ล้านบาท มีค่าใช้จ่าย 173.1 ล้านบาท เปรียบเทียบกับปีก่อน 139.7 ล้านบาท ค่าใช้จ่ายเพิ่มขึ้น 33.4 ล้านบาท ทำให้ปีนี้มีกำไรสุทธิ 529.8 ล้านบาท เมื่อเปรียบเทียบกับปีก่อนมีกำไรสุทธิ 534.0 ล้านบาท ลดลง 4.2 ล้านบาท หรือร้อยละ 0.78

รายจ่ายของสหกรณ์ฯ ในปี 2559 จำนวน 173.1 ล้านบาท แยกเป็นรายจ่ายเกี่ยวกับดอกเบี้ย 78.7 ล้านบาท รายจ่ายเกี่ยวกับพนักงานเจ้าหน้าที่ 25.7 ล้านบาท และรายจ่ายดำเนินงาน 38.68 ล้านบาท โดยคิดเป็นร้อยละ 45.46 ร้อยละ 14.84 และร้อยละ 39.67 ของรายจ่ายรวมตามลำดับ

สหกรณ์ฯ มีการตั้งงบประมาณรายจ่ายประเภทต่าง ๆ และครุภัณฑ์โดยให้ถัวจ่ายงบประมาณ ทุกหมวดทุกประเภทได้ ยกเว้นหมวดครุภัณฑ์และค่าปรับปรุงอาคารให้ถัวจ่ายได้เฉพาะหมวดสำหรับในปี 2559 สหกรณ์ฯ มีการตั้งงบประมาณไว้ (ไม่รวมดอกเบี้ยจ่าย) และมีการจ่ายจริงที่เกิดขึ้นไม่เกินงบประมาณที่ตั้งไว้ โดยรายจ่ายที่ได้จ่ายไปเป็นไปตามระเบียบฯ ของสหกรณ์ฯ

7.2 ฐานะการเงินโดยรวมของสหกรณ์ฯ โดยสรุปมี สินทรัพย์รวม 10,143.2 ล้านบาท เปรียบเทียบกับปีก่อน 9,389.9 ล้านบาท เพิ่มขึ้นจากปีก่อน 753.3 ล้านบาท หรือเพิ่มขึ้นร้อยละ 8.02 ขณะที่ มีหนี้สินรวม 2,349.3 ล้านบาท เปรียบเทียบกับปีก่อน 2,092.7 ล้านบาท เพิ่มขึ้นจากปีก่อน 256.6 ล้านบาท หรือเพิ่มขึ้นร้อยละ 12.26 และมีทุนของสหกรณ์ฯ 7,793.8 ล้านบาท เทียบกับปีก่อน 7,297.1 ล้านบาท เพิ่มขึ้นจากปีก่อน 496.7 ล้านบาท หรือเพิ่มขึ้นร้อยละ 6.80

ข้าพเจ้าขอขอบพระคุณคณะกรรมการดำเนินการ ตลอดจนผู้จัดการและเจ้าหน้าที่สหกรณ์ฯ ทุกท่าน ที่อำนวยความสะดวกในการปฏิบัติหน้าที่ของข้าพเจ้าเป็นอย่างดี และขอขอบพระคุณสมาชิกทุกท่าน ที่มอบความไว้วางใจเลือกตั้งข้าพเจ้าในที่ประชุมใหญ่ ให้เป็นผู้ตรวจสอบกิจการของท่าน



(นายสุวิช เต็มพรเลิศ)

ผู้ตรวจสอบกิจการ

การจัดสรรกำไรสุทธิ ประจำปี 2559

คณะกรรมการดำเนินการ ขอเสนอการจัดสรรกำไรสุทธิ ประจำปี 2559 ตามนัยข้อบังคับสหกรณ์ ออมทรัพย์พนักงานเทศบาล จำกัด ข้อ 24 จำนวน 529,843,379.36 บาท (ห้าร้อยยี่สิบเก้าล้านแปดแสนสี่หมื่น-สามพันสามร้อยเจ็ดสิบเก้าบาทสามสิบหกสตางค์) เพื่อให้ที่ประชุมพิจารณาอนุมัติ โดยสรุปดังนี้

ลำดับ	รายการจัดสรรกำไร	ปี 2559 จำนวนเงิน (บาท)	%	ปี 2558 จำนวนเงิน (บาท)	%
1	ทุนสำรองไม่น้อยกว่าร้อยละ 10	52,984,337.94	10.00	53,404,236.20	10.00
2	ค่าบำรุงสันนิบาตสหกรณ์แห่งประเทศไทย ร้อยละ 5 แต่ไม่เกิน 10,000 บาท	10,000.00	0.01	10,000.00	0.01
3	เงินปันผลตามหุ้นในอัตราไม่เกินร้อยละ 10 ต่อปี (จัดสรรในอัตราร้อยละ 6.30 ต่อปี)	382,079,198.75	72.11	356,098,301.25	66.68
4	เงินเฉลี่ยคืนตามส่วนจำนวนรวมแห่ง ดอกเบี้ยเงินกู้ร้อยละ 10.75	71,378,514.75	13.47	67,235,303.25	12.59
5	เงินโบนัสแก่เจ้าหน้าที่ และกรรมการ ไม่เกินร้อยละ 10	16,000,000.00	3.02	16,000,000.00	3.00
6	ทุนรักษาระดับอัตราเงินปันผลไม่เกิน ร้อยละ 2 ของทุนเรือนหุ้น	200,000.00	0.04	200,000.00	0.04
7	ทุนสาธารณประโยชน์ไม่เกินร้อยละ 10	7,191,327.92	1.35	41,094,521.27	7.68
8	กองทุนช่วยเหลือสมาชิกผู้ค้าประกันเงินกู้สามัญ	-	-	-	-
9	ทุนเพื่อการจัดตั้งสำนักงาน หรือกองทุนต่าง ๆ	-	-	-	-
รวมทั้งสิ้น		529,843,379.36	100.00	534,042,361.97	100.00

หมายเหตุ

ลำดับ	รายการ	ยอดยกมา ณ 31 ธ.ค. 59	เมื่อรวม ปี 2559
1	ทุนสำรอง	725,758,805.20	778,743,143.14
2	ทุนรักษาระดับอัตราเงินปันผล	18,760,000.00	18,960,000.00
3	ทุนสาธารณประโยชน์	51,802,511.51	58,993,839.43
4	ทุนเพื่อการจัดตั้งสำนักงาน หรือกองทุนต่าง ๆ	2,228,000.00	2,228,000.00
5	กองทุนช่วยเหลือสมาชิกผู้ค้าประกันเงินกู้สามัญ	3,831,171.99	3,831,171.99
รวม		802,380,488.70	862,756,154.56

การคิดเงินปันผล

อัตราเงินปันผล 6.30% ต่อปี

สมาชิกมีเงินค่าหุ้นยกมา ณ วันที่ 1 มกราคม 2559 จำนวน 100,000 บาท และส่งค่าหุ้นรายเดือน ๆ ละ 2,000 บาท และสหกรณ์ฯ จ่ายเงินปันผลในอัตราร้อยละ 6.30 สมาชิกจะได้รับเงินปันผล ดังนี้

วัน เดือน ปี	จำนวนเงินค่าหุ้น (บาท)	วิธีคำนวณ	ปันผล
ยอดยกมา 1 มกราคม 2559	100,000	$100,000 \times \frac{6.30}{100} \times \frac{12}{12}$	6,300.00
31 มกราคม 2559	2,000	$2,000 \times \frac{6.30}{100} \times \frac{11}{12}$	115.50
28 กุมภาพันธ์ 2559	2,000	$2,000 \times \frac{6.30}{100} \times \frac{10}{12}$	105.00
31 มีนาคม 2559	2,000	$2,000 \times \frac{6.30}{100} \times \frac{9}{12}$	94.50
30 เมษายน 2559	2,000	$2,000 \times \frac{6.30}{100} \times \frac{8}{12}$	84.00
31 พฤษภาคม 2559	2,000	$2,000 \times \frac{6.30}{100} \times \frac{7}{12}$	73.00
30 มิถุนายน 2559	2,000	$2,000 \times \frac{6.30}{100} \times \frac{6}{12}$	63.00
31 กรกฎาคม 2559	2,000	$2,000 \times \frac{6.30}{100} \times \frac{5}{12}$	52.50
31 สิงหาคม 2559	2,000	$2,000 \times \frac{6.30}{100} \times \frac{4}{12}$	42.00
30 กันยายน 2559	2,000	$2,000 \times \frac{6.30}{100} \times \frac{3}{12}$	31.50
31 ตุลาคม 2559	2,000	$2,000 \times \frac{6.30}{100} \times \frac{2}{12}$	21.00
30 พฤศจิกายน 2559	2,000	$2,000 \times \frac{6.30}{100} \times \frac{1}{12}$	10.50
31 ธันวาคม 2559	2,000	$2,000 \times \frac{6.30}{100} \times \frac{0}{12}$	0.00
รวมเงินค่าหุ้น	124,000	รวมเงินปันผลที่สมาชิกได้รับ	6,992.50

สวัสดิการของสมาชิกสหกรณ์ออมทรัพย์พนักงานเทศบาล จำกัด

ประเภท	หลักเกณฑ์การพิจารณาให้การสงเคราะห์	สิทธิประโยชน์ที่สมาชิกได้รับ
สวัสดิการสมาชิกถึงแก่กรรม (ยื่นเรื่องภายใน 90 วัน)	<ol style="list-style-type: none"> 1) กรณีเป็นสมาชิกไม่เกิน 5 ปี 2) กรณีเป็นสมาชิกเกิน 5 ปี ถึง 10 ปี 3) กรณีเป็นสมาชิกเกิน 10 ปี ถึง 15 ปี 4) กรณีเป็นสมาชิกเกิน 15 ปี ถึง 20 ปี 5) กรณีเป็นสมาชิกเกิน 20 ปี ถึง 25 ปี 6) กรณีเป็นสมาชิกเกิน 25 ปีขึ้นไป 	<ul style="list-style-type: none"> - จ่ายเงินสงเคราะห์ให้รายละ 20,000 บาท - จ่ายเงินสงเคราะห์ให้รายละ 30,000 บาท - จ่ายเงินสงเคราะห์ให้รายละ 40,000 บาท - จ่ายเงินสงเคราะห์ให้รายละ 50,000 บาท - จ่ายเงินสงเคราะห์ให้รายละ 70,000 บาท - จ่ายเงินสงเคราะห์ให้รายละ 100,000 บาท
สวัสดิการสมาชิกประสบอุบัติเหตุ (ยื่นเรื่องภายใน 90 วัน)	<ul style="list-style-type: none"> - ถ้าใช้เวลารักษาพยาบาล และพักรักษาตัวไม่เกิน 7 วัน - ถ้าใช้เวลารักษา รวมไม่เกิน 14 วัน - ถ้าเกิน 14 วัน แต่ไม่เกิน 30 วัน - ถ้าเกิน 30 วัน แต่ไม่เกิน 60 วัน - ถ้าเกิน 60 วัน แต่ไม่เกิน 90 วัน <p>กรณีประสบภัยจนได้รับอันตราย เช่น</p> <ul style="list-style-type: none"> - สูญเสียมือหรือเท้าหรือสายตาสองข้าง - สูญเสียมือหรือเท้าข้างหนึ่งและสายตาดีกข้างหนึ่ง - สูญเสียมือและเท้ารวมสองอย่าง - พุพสภาพจนเป็นเหตุให้ไม่สามารถประกอบอาชีพได้ - สูญเสียมือหรือเท้าหรือสายตาเพียงข้างเดียว 	<ul style="list-style-type: none"> - จ่ายไม่เกิน 1,000 บาท - จ่ายไม่เกิน 2,000 บาท - จ่ายไม่เกิน 3,000 บาท - จ่ายไม่เกิน 4,000 บาท - จ่ายไม่เกิน 5,000 บาท - จ่ายไม่เกิน 7,500 บาท - จ่ายไม่เกิน 7,500 บาท - จ่ายไม่เกิน 7,500 บาท - จ่ายไม่เกิน 7,500 บาท - จ่ายไม่เกิน 3,800 บาท
สวัสดิการสมาชิกประสบสาธารณภัย เช่น อุทกภัย, वादภัย, อัคคีภัย ฯลฯ (ยื่นเรื่องภายใน 90 วัน)	<ul style="list-style-type: none"> - ที่อยู่อาศัย ได้รับความเสียหายจากภัยเป็นบางส่วนหรือทั้งหลัง - ค่าเครื่องนุ่งห่มสำหรับผู้เสียหายและคนในครอบครัว ได้รับความเสียหาย - ค่าเครื่องครัว เครื่องมือประกอบอาชีพได้รับความเสียหาย - ค่าเครื่องนอน (ผ้าห่ม เสื้อ มุ้ง) ได้รับความเสียหาย 	<ul style="list-style-type: none"> - จ่ายไม่เกินหลังละ 7,500 บาท - จ่ายคนละ 500 บาท แต่ไม่เกิน 2,500 บาท - จ่ายให้ไม่เกิน 1,500 บาท - จ่ายให้ไม่เกิน 1,500 บาท

หลักเกณฑ์การกู้เงิน
สหกรณ์ออมทรัพย์พนักงานเทศบาล จำกัด
พ.ศ. 2559

.....

หลักเกณฑ์การกู้เงินเพื่อเหตุฉุกเฉิน

<p>1. อายุการเป็นสมาชิก เป็นสมาชิก 3 เดือน ยกเว้นสมาชิกซึ่งได้รับการบรรจุเป็นพนักงานเทศบาลแล้วไม่น้อยกว่า 6 เดือน เมื่อได้รับการอนุมัติรับเข้าเป็นสมาชิกของสหกรณ์แล้วสามารถยื่นคำขอกู้เงินได้ทันที</p>
<p>2. วงเงินกู้ 2 เท่าของเงินเดือนผู้กู้</p>
<p>3. ระยะเวลาการผ่อนชำระ 20 งวดรายเดือน และต้องไม่เกินอายุราชการคงเหลือของผู้กู้</p>
<p>4. สมาชิกที่ส่งเงินงวดชำระหนี้เงินกู้เพื่อเหตุฉุกเฉินมาแล้วไม่น้อยกว่าห้างวด หรือชำระหนี้เงินกู้เพื่อเหตุฉุกเฉินมาแล้วไม่น้อยกว่าหนึ่งในสี่ของวงเงินกู้ตามสัญญาที่มีอยู่ ให้กู้เงินเพื่อเหตุฉุกเฉิน สัญญาใหม่ โดยหักกลบลบหนี้กับสัญญาเก่าได้ แต่ให้มีสัญญาเงินกู้เพื่อเหตุฉุกเฉินเพียงสัญญาเดียว</p>

หลักเกณฑ์การกู้เงินกู้สามัญ

1. วงเงินกู้สามัญและระยะเวลาการชำระคืนเงินกู้

1.1 วงเงินกู้สามัญ

อายุการเป็นสมาชิก	จำนวนเท่า ของเงินเดือน	วงเงินกู้สามัญ ไม่เกิน (บาท)
(1) เป็นสมาชิก 6 เดือน ยกเว้นสมาชิกซึ่งได้รับการบรรจุเป็นพนักงานเทศบาลแล้วไม่น้อยกว่า 6 เดือน เมื่อได้รับการอนุมัติรับเข้าเป็นสมาชิกของสหกรณ์แล้วสามารถยื่นคำขอกู้เงินได้ทันที	15	200,000
(2) เป็นสมาชิก 1 ปีขึ้นไป แต่ไม่เกิน 2 ปี	25	300,000
(3) เป็นสมาชิก 2 ปีขึ้นไป แต่ไม่เกิน 3 ปี	35	500,000
(4) เป็นสมาชิก 3 ปีขึ้นไป แต่ไม่เกิน 5 ปี	45	800,000
(5) เป็นสมาชิก 5 ปีขึ้นไป	50	1,500,000
(6) ผู้กู้ซึ่งเป็นสมาชิก จะขอกู้เงินสามัญโดยใช้ค่าหุ้นค้ำประกันได้แต่ไม่เกินร้อยละ เก้าสิบห้าของจำนวนเงินค่าหุ้นที่มีอยู่		

1.2 ระยะเวลาการชำระคืนเงินกู้

ไม่เกิน 180 งวด ตั้งแต่เดือนแรกที่ผู้กู้ส่งคืนต้นเงินกู้สามัญพร้อมดอกเบี้ย และต้องไม่เกินอายุราชการคงเหลือของผู้กู้

2. เกณฑ์เงินได้รายเดือนคงเหลือของผู้กู้เงิน

2.1 เกณฑ์เงินได้รายเดือนคงเหลือของผู้กู้เงินทุกประเภท ยกเว้น เงินกู้สามัญโดยใช้เงินค่าหุ้นค่าประกัน ต้องมีเงินได้รายเดือนคงเหลือ ดังนี้

อัตราเงินเดือนของผู้กู้	เงินได้รายเดือนคงเหลือ
ไม่เกิน 10,000.00 บาท	2,000.00
เกินกว่า 10,000.00 บาท ถึง 15,000.00 บาท	2,500.00
เกินกว่า 15,000.00 บาท ถึง 20,000.00 บาท	3,500.00
เกินกว่า 20,000.00 บาท ถึง 25,000.00 บาท	4,500.00
เกินกว่า 25,000.00 บาท ถึง 30,000.00 บาท	5,500.00
เกินกว่า 30,000.00 บาท ถึง 35,000.00 บาท	6,500.00
เกินกว่า 35,000.00 บาท ถึง 40,000.00 บาท	7,500.00
เกินกว่า 40,000.00 บาท ถึง 45,000.00 บาท	8,500.00
เกินกว่า 45,000.00 บาท ถึง 50,000.00 บาท	9,500.00
เกินกว่า 50,000.00 บาท ถึง 55,000.00 บาท	10,500.00
เกินกว่า 55,000.00 บาท ถึง 60,000.00 บาท	11,500.00

2.2 เกณฑ์เงินได้รายเดือนคงเหลือของผู้กู้เงินสามัญโดยใช้เงินค่าหุ้นค่าประกันเพียงอย่างเดียว ต้องมีเงินได้รายเดือนคงเหลือไม่น้อยกว่า 1,000.- บาท

2.3 เงินได้รายเดือน หมายถึง เงินเดือนของผู้กูรรวมกับเงินเพิ่มต่าง ๆ ที่ได้รับจากทางราชการ

3. หลักเกณฑ์การค้ำประกันเงินกู้สามัญ

3.1 ผู้ค้ำประกันต้องมีเงินเดือนตามเกณฑ์ดังต่อไปนี้

เกณฑ์เงินเดือนผู้ค้ำประกัน

วงเงินกู้สามัญ	จำนวนผู้ค้ำประกัน	เงินเดือนของผู้ค้ำประกัน
(1) ผู้กู้เงินสามัญ ไม่เกิน 500,000 บาท	1 คน	ไม่กำหนด
(2) ผู้กู้เงินสามัญ ไม่เกิน 600,000 บาท	2 คน	ไม่ต่ำกว่า 10,000 บาท
(3) ผู้กู้เงินสามัญ ไม่เกิน 800,000 บาท	2 คน	ไม่ต่ำกว่า 12,000 บาท
(4) ผู้กู้เงินสามัญ ไม่เกิน 1,000,000 บาท	2 คน	ไม่ต่ำกว่า 15,000 บาท
(5) ผู้กู้เงินสามัญ เกินกว่า 1,000,000 บาท	3 คน	ไม่ต่ำกว่า 18,000 บาท

- 3.2 ผู้ค้าประกันต้องมีอายุราชการคงเหลือไม่น้อยกว่าระยะเวลาการชำระหนี้ของผู้กู้
- 3.3 ผู้กู้เงินไม่เกิน 500,000 บาท ให้มีผู้ค้าประกัน 1 คน
- 3.4 ผู้กู้เงินไม่เกิน 1,000,000 บาท ให้มีผู้ค้าประกัน 2 คน
- 3.5 ผู้กู้เงินเกิน 1,000,000 บาท ให้มีผู้ค้าประกัน 3 คน
- 3.6 สมาชิกผู้มีเงินเดือนน้อยกว่า 18,000 บาท สามารถค้าประกันสมาชิกอื่นได้ 2 คน
- 3.7 สมาชิกผู้มีเงินเดือนตั้งแต่ 18,000 บาท สามารถค้าประกันสมาชิกอื่นได้ 3 คน

4. หลักเกณฑ์อื่น

4.1 สมาชิกต้องชำระหนี้เงินกู้สามัญรายเดือนมาแล้วไม่น้อยกว่า 12 งวด หรือชำระหนี้เงินกู้สามัญมาแล้วไม่น้อยกว่าหนึ่งในสี่ของวงเงินกู้ตามสัญญา ก่อน จึงจะมีสิทธิกู้เงินกู้สามัญสัญญาใหม่ โดยหักกลบลบหนี้กับสัญญาเงินกู้สามัญเดิม

4.2 สัญญาเงินกู้สามัญให้มีเพียงสัญญาเดียว ในการจ่ายเงินกู้สามัญ สหกรณ์จะหักหนี้เงินกู้สามัญคงเหลือตามสัญญาเดิมออกก่อน

4.3 สมาชิกสหกรณ์ออมทรัพย์พนักงานเทศบาล จำกัด ที่เป็นสมาชิกหรือยังมีหนี้ค้างกับสหกรณ์ออมทรัพย์แห่งอื่น สหกรณ์ออมทรัพย์พนักงานเทศบาล จำกัด จะพิจารณาให้เงินกู้ไม่เกินร้อยละเก้าสิบห้าของทุนเรือนหุ้นของสมาชิกรายนั้น ๆ

4.4 สมาชิกที่ขอกู้เงินสามัญโดยใช้บุคคลค้าประกันทุกราย ต้องส่งรายงานข้อมูลเครดิตของสมาชิกผู้กู้ เพื่อประกอบการพิจารณาการให้เงินกู้แก่สมาชิก

.....

**หลักเกณฑ์การกู้เงินของสมาชิกสมทบ
สหกรณ์ออมทรัพย์พนักงานเทศบาล จำกัด**

.....

หลักเกณฑ์การกู้เงินเพื่อเหตุฉุกเฉิน

อายุการเป็นสมาชิก	วงเงินกู้	ระยะเวลาการชำระคืนเงินกู้ (งวด)
ต้องเป็นสมาชิกสมทบมาแล้ว ไม่น้อยกว่า 3 เดือน	หนึ่งเท่าของเงินเดือน แต่ไม่เกิน 12,000 บาท และต้องไม่เกินค่าหุ้นของผู้กู้	ไม่เกิน 10 งวด และต้องไม่เกิน ระยะเวลาคงเหลือตามสัญญาจ้างของผู้กู้

หลักเกณฑ์การกู้เงินกู้สามัญ

1. วงเงินกู้สามัญและระยะเวลาการชำระคืนเงินกู้

1.1 วงเงินกู้สามัญ

อายุการเป็นสมาชิก	จำนวนเท่าของเงินเดือน	วงเงินกู้สามัญไม่เกิน (บาท)	ระยะเวลาการชำระคืนเงินกู้ (งวด)
(1) ต้องเป็นสมาชิกสมทบมาแล้ว ไม่น้อยกว่า 6 เดือน (2) กู้เงินสามัญโดยใช้ค่าหุ้นได้ ไม่เกินร้อยละเก้าสิบห้า ของค่าหุ้นที่มีอยู่	10	100,000	ไม่เกิน 24 งวด ตั้งแต่เดือนแรก ที่ผู้กู้ส่งคืนต้นเงินกู้สามัญพร้อม ดอกเบี้ย และต้องไม่เกิน ระยะเวลาคงเหลือตามสัญญาจ้างของผู้กู้

2. เกณฑ์เงินได้รายเดือนคงเหลือของผู้กู้เงิน

2.1 เกณฑ์เงินได้รายเดือนคงเหลือของผู้กู้เงินกู้เพื่อเหตุฉุกเฉิน ต้องมีเงินได้รายเดือนคงเหลือไม่น้อยกว่า 1,500.- บาท

2.2 เกณฑ์เงินได้รายเดือนคงเหลือของผู้กู้เงินสามัญ ต้องมีเงินได้รายเดือนคงเหลือตามเกณฑ์ดังต่อไปนี้

อัตราเงินเดือนของผู้กู้	เงินได้รายเดือนคงเหลือ
(1) ไม่เกิน 10,000 บาท	1,500 บาท
(2) เกินกว่า 10,000 - 15,000 บาท	2,000 บาท
(3) เกินกว่า 15,000 - 20,000 บาท	2,500 บาท
(4) เกินกว่า 20,000 - 30,000 บาท	3,000 บาท
(5) เกินกว่า 30,000 บาทขึ้นไป	4,000 บาท
(6) เงินสามัญโดยใช้เงินค่าหุ้นค้ำประกัน	1,000 บาท

2.3 เงินได้รายเดือน หมายถึง เงินเดือนของผู้กูรรวมกับเงินเพิ่มต่าง ๆ ที่ได้รับจากทางราชการ

3. หลักเกณฑ์การค้ำประกันเงินกู้สามัญ

- 3.1 ผู้กู้เงินสามัญต้องมีสมาชิกสมทบหรือสมาชิกค้ำประกัน 2 คน
- 3.2 ผู้ค้ำประกันต้องมีระยะเวลาคงเหลือตามสัญญาจ้างหรืออายุราชการคงเหลือไม่น้อยกว่าระยะเวลาชำระหนี้ของผู้กู้
- 3.3 สมาชิกสมทบคนหนึ่งจะเป็นผู้ค้ำประกันสำหรับสมาชิกสมทบผู้กู้มากกว่าสองคนในเวลาเดียวกันไม่ได้

4. หลักเกณฑ์อื่น

- 4.1 สมาชิกต้องชำระหนี้เงินกู้สามัญรายเดือนมาแล้วไม่น้อยกว่า 12 งวด หรือชำระหนี้เงินกู้สามัญมาแล้วไม่น้อยกว่าหนึ่งในสี่ของวงเงินกู้ตามสัญญา ก่อน จึงจะมีสิทธิกู้เงินกู้สามัญสัญญาใหม่ โดยหักกลบหนี้กับสัญญาเงินกู้สามัญเดิม
- 4.2 สัญญาเงินกู้สามัญให้มีเพียงสัญญาเดียว ในการจ่ายเงินกู้สามัญ สหกรณ์จะหักหนี้เงินกู้สามัญเงินกู้เพื่อเหตุฉุกเฉินคงเหลือตามสัญญาเดิมออกก่อน

.....

หลักเกณฑ์การพิจารณาให้ทุนส่งเสริมการศึกษามูลนิธิ จะพิจารณาจากปัจจัย 3 ประการ ดังนี้

- | | |
|---------------------|------|
| (1) ผลการศึกษา | 25 % |
| (2) รายได้ผู้ปกครอง | 50 % |
| (3) จำนวนบุตร | 25 % |

ผลการศึกษา	คะแนน	รายได้ผู้ปกครอง	คะแนน	จำนวนบุตร/คน	คะแนน
95.51 – 100 % คะแนนเฉลี่ย 3.80 – 4.00	25	ต่ำกว่า 10,001	50	3 คนขึ้นไป	25
90.51 – 95.50% คะแนนเฉลี่ย 3.60 – 3.79	20	10,001 – 15,000	45	2 คน	15
85.51 – 90.50% คะแนนเฉลี่ย 3.40 – 3.59	15	15,001 – 20,000	40	1 คน	10
80.51 – 85.50% คะแนนเฉลี่ย 3.20 – 3.39	10	20,001 – 25,000	35	-	-
75.00 – 80.50% คะแนนเฉลี่ย 3.00 – 3.19	5	25,001 ขึ้นไป	30	-	-

*หลักเกณฑ์การให้ทุนส่งเสริมการศึกษามูลนิธิอาจเปลี่ยนแปลงได้ตามมติคณะกรรมการดำเนินการ

หลักการสหกรณ์

หลักการสหกรณ์ คือ “แนวทางที่สหกรณ์ยึดถือปฏิบัติ เพื่อให้คุณค่าของสหกรณ์เกิดผลเป็นรูปธรรม” ซึ่งประกอบด้วย หลักการที่สำคัญ ๗ ประการ กล่าวคือ

หลักการที่ ๑ การเปิดรับสมัครสมาชิกทั่วไปและด้วยความสมัครใจ

สหกรณ์เป็นองค์การแห่งความสมัครใจที่เปิดรับบุคคลทั้งหลายที่สามารถใช้บริการของสหกรณ์และเต็มใจรับผิดชอบในฐานะสมาชิก เข้าเป็นสมาชิกโดยปราศจากการกีดกันทางเพศ สังคม เชื้อชาติ การเมือง หรือศาสนา

หลักการที่ ๒ การควบคุมโดยสมาชิกตามหลักประชาธิปไตย

สหกรณ์เป็นองค์การประชาธิปไตย ที่ควบคุมโดยมวลสมาชิกผู้มีส่วนร่วมอย่างแข็งขันในการกำหนดนโยบายและการตัดสินใจ บุรุษและสตรีผู้ที่ได้รับเลือกให้เป็นผู้แทนสมาชิกต้องรับผิดชอบต่อมวลสมาชิกในสหกรณ์ชั้นปฐมสมาชิกมีสิทธิในการออกเสียงเท่าเทียมกัน (สมาชิกหนึ่งคนหนึ่งเสียง) สำหรับสหกรณ์ในระดับอื่นให้ดำเนินไปตามแนวทางประชาธิปไตยเช่นเดียวกัน

หลักการที่ ๓ การมีส่วนร่วมทางเศรษฐกิจโดยสมาชิก

สมาชิกสหกรณ์พึงมีส่วนให้ทุนแก่สหกรณ์อย่างเป็นธรรม และควบคุมการใช้ทุนของสหกรณ์ตามแนวทางประชาธิปไตย ทุนของสหกรณ์อย่างน้อยส่วนหนึ่งต้องเป็นทรัพย์สินส่วนรวมของสหกรณ์ สมาชิกจะได้ผลตอบแทนสำหรับเงินทุนตามเงื่อนไขแห่งสมาชิกภาพในอัตราที่จำกัด (ถ้ามี) มวลสมาชิกเป็นผู้จัดสรรผลประโยชน์ส่วนเกิน เพื่อจุดมุ่งหมายประการใดประการหนึ่ง หรือทั้งหมดดังต่อไปนี้ คือ เพื่อการพัฒนาสหกรณ์ของตน โดยจัดให้เป็นทุนสำรองของสหกรณ์ ซึ่งส่วนหนึ่งแห่งทุนนี้ต้องไม่นำมาแบ่งปันกัน เพื่อประโยชน์แก่สมาชิกตามส่วนของปริมาณธุรกิจที่ทำกับสหกรณ์ เพื่อสนับสนุนกิจกรรมอื่นใดที่มวลสมาชิกเห็นชอบ

หลักการที่ ๔ หลักการปกครองตนเองและความเป็นอิสระ

สหกรณ์เป็นองค์การอิสระและพึ่งพาตนเอง โดยการควบคุมของสมาชิก ในกรณีที่สหกรณ์จำเป็นต้องมีข้อตกลง หรือผูกพันกับองค์การอื่น ๆ รวมถึงองค์การของรัฐ หรือต้องแสวงหาทุนจากแหล่งภายนอก สหกรณ์ต้องกระทำภายใต้เงื่อนไข อันเป็นที่มั่นใจได้ว่า มวลสมาชิกจะยังคงไว้ซึ่งอำนาจในการควบคุมตามแนวทางประชาธิปไตยและยังคงดำรงความเป็นอิสระของสหกรณ์

หลักการที่ ๕ การศึกษา การฝึกอบรม และข้อมูลข่าวสาร

สหกรณ์พึงให้การศึกษ และการฝึกอบรมแก่มวลสมาชิก ตัวแทนสมาชิก ผู้จัดการ และพนักงาน เพื่อบุคคลเหล่านั้นสามารถมีส่วนร่วมช่วยพัฒนาสหกรณ์ของตนได้อย่างมีประสิทธิภาพ รวมถึงการให้ข่าวสารแก่สาธารณชน โดยเฉพาะอย่างยิ่งแก่เยาวชน และบรรดาผู้นำทางความคิดในเรื่องคุณลักษณะ และคุณประโยชน์ของสหกรณ์ได้

หลักการที่ ๖ การร่วมมือระหว่างสหกรณ์

สหกรณ์สามารถให้บริการแก่สมาชิกได้อย่างมีประสิทธิภาพสูงสุด และเสริมสร้างความเข้มแข็งให้แก่ขบวนการสหกรณ์ได้ โดยการประสานความร่วมมือกันในระดับท้องถิ่น ระดับชาติ ระดับภูมิภาค และระดับนานาชาติ

หลักการที่ ๗ ความเอื้ออาทรต่อชุมชน

สหกรณ์พึงดำเนินกิจกรรมเพื่อการพัฒนาที่ยั่งยืนของชุมชน ตามนโยบายที่มวลสมาชิกให้ความเห็นชอบ

.....



พิมพ์ที่ บริษัท บพิธการพิมพ์ จำกัด 70 ถ.ราชบพิธ แขวงวัดราชบพิธ เขตพระนคร กทม. 10200
โทร. 0-2222-5555, 0-2221-9781 โทรสาร 0-2221-6433 นายยอดยั้ง โสภณ ผู้พิมพ์ผู้โฆษณา พ.ศ. 2560
E-mail Address : borpitt70@gmail.com